

広報せとうち

4

第185号



右見て、左見て
しっかり確認!



横断歩道では指を指して「右、左、右!」と安全を確認したり、歩道を歩く時のルールを学んだりしていました。

2月26日、長船東保育園の年長組の園児らは、4月から安全に小学校まで歩いて登校できるように交通安全について学ぶ路上指導を受けました。

参加した園児らは、ランドセルに見立てたリュックサックを背負い、園から約1キロメートルのところにある小学校まで歩いて往復。



Contents 目次

- 2 令和2年2月行政報告
- 5 瀬戸内市の旅
- 6 健康ライフ、まちの話題
- 8 知っ得!せとうち便
- 14 4月の予定、みんなの広場

市長から

昨年は「平成」という一つの歴史が幕を閉じ「令和」という新たな時代が始まった特別な年となりました。

こうした中、本市において新たな時代に向け現在策定している「第2期瀬戸内市太陽のまち創生総合戦略」では、これまでの取り組みに加え、「関係人口の創出・拡大」「子どもの居場所づくり」「地方創生SDGsによる持続可能なまちづくり」などに市民、産業界、学校等関係機関と連携して取り組みます。

特に出産・子育てしやすい環境を整備するため、新たな子育て支援策を検討しており、財源には「太陽のまち基金」を充てることとしています。

そして、これらの取り組みを重点的に推進していくため組織の見直しを行います。

また、今年に入り感染が拡大し、世界各国で脅威となっている「新型コロナウイルス感染症」については、1月30日に岡山県が「新型コロナウイルス感染症対策本部」を設置したことを受け、本市においても2月3日に「第1回新型コロナウイルス感染症対策会議」を開催し、職員の情報共有を図るとともに、市民に対し、感染予防対策のチラシを配布・回覧しました。

新年度の機構改革

総務部については、危機管理部を廃止し、総務課と危機管理課で組織し、災害対策本部における統括部門の強化を図ります。

また、財政課、契約管財課、そして契約管財課の課内室であった建築営繕室を独立させ、財務部とし、公共施設の再編と行政改革を一体的に推進します。

市民部については、税務課と収納推進課を統合して税務課とし、賦課部門と収納部門の連携を図ります。

環境部については、地球温暖化対策の工事が完了したことから、環境政策推進室と生活環境課を統合して環境課とし、ごみ減量化対策等環境政策を一体的に進めていきます。

保健福祉部については、福祉課、いきいき長寿課、トータルサポートセンターをもって福祉部とし、健康づくり推進課と子育て支援課で組織したことも、健康部を新設します。また、子ども健康部には、新たな子育て施策の検討を行

う子ども政策課を新設し、結婚、妊娠、出産、子育てを一貫して支援していきます。

産業建設部については、農林水産課と商工観光課の商工部門を統合して産業振興課とします。商工観光課の観光部門は、教育委員会から移管させる予定の文化・文化財保護の事務と統合し、文化観光部文化観光課とし、文化・文化財の付加価値を高め、観光やまちづくりに活用していくこととしています。

庁舎再編計画

庁舎再編計画については、耐震性の問題から、長船町公民館、長船支所および長船分駐所の3施設の対策を最優先として、ゆめトピア長船駐車場に保健福祉部と長船支所の仮庁舎を設置し、ゆめトピア



長船支所

長船は公民館としての利用を前提に改修、そして長船分駐所は新築することとし、事業を進めてきました。

しかし、本庁舎借地部分の用地取得の見込みが立ったことや、本庁舎南側の駐車場が整備され、その利用状況が明らかになったことから、かねてより懸案であった分庁方式の解消を目指し、本庁西庁舎の改修による保健福祉部の仮移転を検討に加えることとなりました。

令和2年度当初予算

当初予算編成に当たっては、瀬戸内市太陽のまち創生総合戦略に基づく「地方創生事業」や、子どもの育ちや子育てを支援し、推進していく環境を整備する「こどもひろば推進事業」、また、令和2年度においても錦海塩田跡地の貸付収入を積み立てた太陽のまち基金を活用した「まちづくり事業」などを実施します。

さらに、ふるさと納税を積み立てた応援基金を活用するため、必要と認められた事業について基金積立金を充当し、限られた財源を効果的に配分し

たメリハリのある予算を編成しました。

一般会計の予算総額は、約196億4,000万円と前年度の予算をさらに約13億円上回り、合併後最大の規模を更新した予算となっています。

これは、前年度に引き続き、JR3駅の駅前等整備事業、学校施設長寿命化計画に基づく大規模改修などや、学校教育におけるICT情報ネットワーク環境ならびに機器およびソフト整備の事業費などを計上したことが主な要因となっています。

第3次瀬戸内市総合計画

平成22年度に策定した第2次瀬戸内市総合計画は、来年度末で10年の計画期間が終了することから、来年度に令和3年度から12年度までを基本計画期間とした「第3次瀬戸内市総合計画」を策定します。

策定に当たっては、「市民まちづくり意識調査」を実施するとともに、市民や外部委員による審議会の意見も聞き

ながら、市民をはじめ本市に関係する誰もが「このまちに生まれてよかった、住んでよかった、関わってよかった」と思えるまちを目指して、よりよい施策を盛り込んでいきたいと考えています。

安全運転支援装置整備補助金

近年、高齢運転者による交通事故が多発しており、特にアクセルとブレーキの踏み間違いによる誤発進は、大きな事故を引き起こしています。

そこで、高齢運転者による交通事故の防止および事故時の被害軽減のため、自動車に急発進等抑制装置を取り付ける満65歳以上の高齢運転者に対し、補助金を交付する予定としています。

装置については、安全性や信頼性を考慮し、国の性能認定を受けたものとします。

こどもひろばの推進

市では、平成28年度に策定した「みんなでつくる瀬戸内

邑久スポーツ公園冒険の森で開催された「こどもひろば」の様子



市の子育て広場基本構想」に基づき、外遊びの支援を通じて、子どもの育ちを市民や市全体で見守る「こどもひろば」を推進します。

現在、具体的な方向性を示すことを目的として、「みんなでつくる瀬戸内市のこどもひろば基本計画」の3月末の完成を目指しています。

今後、海や山をはじめとする自然や歴史・文化など地域の社会資源の豊富な魅力を生かした外遊びを通じて、赤ちゃんからお年寄りまで全ての市民が、参加し、関わり、

見守る「こどもひろば」を推進していきたいと考えています。

病児・病後児保育施設の整備

病児・病後児保育施設の「山陽ちびっこ療育園・牛窓」が、今年3月末をもって閉園されることとなりました。これにより、市の病児・病後児保育施設は、2施設から1施設となります。

市としましては、「子ども・子育て支援事業計画」中の病児・病後児保育に係る見込量を確保するため、早急に新たな施設を整備する必要があります。

現在、瀬戸内市総合福祉センターの中の一室をお借りして、瀬戸内市民病院に運営を委託する方向で、社会福祉協議会とも連携して、調整を進めています。

施設整備に当たっては、令和2年度中の運営開始を目指し、工事の早期着工に向け準備を整えていきますので、ご理解をいただきますようお願いいたします。



錦海塩田跡地の太陽光発電所

学校教育においては、小学校では来年度から、中学校では再来年度から完全実施となる新学習指導要領に示された「主体的・対話的な深い学び」の実現に向けて、各学校における授業改善や指導体制の充実を進めています。

また、一人一人の子どもに向き合う時間を確保し、効果的な教育活動を行うために働き方改革を推進しています。

これまでも平成27年度から校務支援ソフトを導入し、諸帳簿の作成など事務作業の効率化を図る取り組みを行ってきていますが、さらに昨年10月から、情報共有の新たなシステムを活用して、勤務時間間の把握やスケジュール管理を行い、その効果を検証しており、来年度9月から、より効率的な業務を実現できるシステムを導入する予定です。

次導入して勤務時間外の業務を整理できる環境づくりに着手し、保護者や地域の方々にご理解とご協力をお願いしています。

これらの取り組みの成果を検証して、教職員の抱える業務のさらなる効率化を図るとともに、時代が求める教育課題の解決や一人一人の子どもへの自立を目指す学校力の向上に取り組んでいきます。

学校施設の整備

行幸小学校校舎および牛窓東幼稚園園舎の大規模改修工事について、仮設校舎を昨年末に設置し、冬学期中に教室などの移動作業を終え、3学期から既存校舎の改修工事に着手しました。

これらの工事の実施に際しては、各学校や建設業者などとの連絡調整を密にし、極力教育活動への影響が少ないよう、また、児童の安全には十分留意しながら進めています。 邑久小学校においては、第1プールのリニューアル改修

工事を進めています。試運転や検査などが、一部4月にずれ込む見通しとなっていますが、学校関係者のご協力のもと、工事はほぼ順調に進んでいますので、令和2年度のプールの授業については、新しくなった施設を使っていただけのものと考えています。

校内通信ネットワークの整備

令和時代のスタンダードな学校像として、全国一律のICT環境整備を行う「GIGAスクール構想」を盛り込んだ国の補正予算が成立しました。

「GIGAスクール構想」とは、多様な子どもたちを誰一人取り残すことのない、公正に個別最適化された学びを全国の学校現場で持続的に実現させるために、児童生徒一人1台端末を前提とした高速大容量の通信ネットワークを整備するというものです。

現在、市内小中学校の通信ネットワーク機器は老朽化し、通信速度も十分ではなく、将来的な児童生徒一人1台端末

末の実現に対応することができない状況です。

そのため、国の補正予算に係る補助事業を活用して、通信ネットワーク環境の整備工事をを行い、通信速度の高速化を図りたいと考えています。

夢二のふるさと

芸術交流プロジェクト

2月2日に3年目となる夢二コンクールの本選が終了しました。台風の影響で日程の変更がありました。予選に参加した21人の応募の中から予選を通過した10人によって行われ、入賞者に対して賞状と記念品が授与されました。

夢二コンクールを周知するためのプレミアムコンサートやスクールコンサート、また、市民が企画した市民コンサートや夢二にちなんだ関連イベントなどの事業が多彩に実施され、現在までの参加総人数は、約6,700人となり、昨年度の人数を上回る見込みとなっています。

また、コンサートとともに

市内を訪れてもらうことを目的とした夢二ドライブマップをコンサート会場などで配布したところ、昨年度の1.5倍以上となる約180人の方々がスタンプラリーを達成され、市内観光施設の回遊性の向上を図ることができました。

3年間の予定であった夢二のふるさと芸術交流プロジェクトは、今年度が最終年度であり、夢二にちなんだ企画やコンサートに、延べ約2万人の参加がありました。市民とともに事業を実施したことで芸術文化の気運が高まり、郷土の偉人に対するシビックプライドを醸成する機会となりました。

今後、この盛り上がり継続できるよう、引き続き市民の文化芸術活動を支援していきたいと考えています。

用語の解説・備考

シビックプライド
市民一人一人が抱くまちへの愛着や誇りのこと。

さぶかぜ 寒風陶芸会館

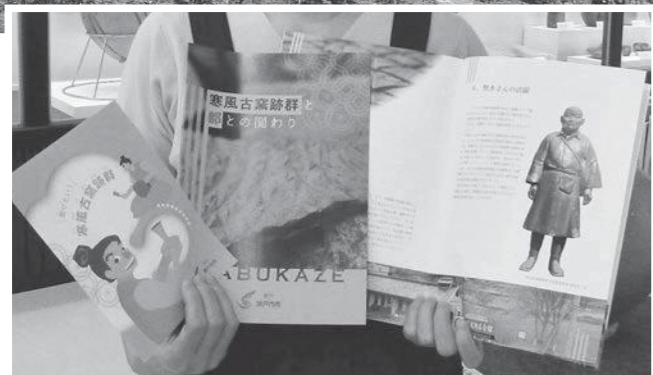

奈良文化財研究所の協力で、寒風の歴史を伝えるパンフレットが完成しました。寒風陶芸会館で配布のほか、ホームページでも公開しています。



指導員が説明する陶芸体験メニューが人気

瀬戸内市一帯は、中四国地方最大の須恵器生産地でした。後に、この須恵器が備前焼に発展したといわれています。牛窓町長浜にある「寒風古窯跡群」(国指定史跡)では、7世紀前半から8世紀前半にかけて須恵器が焼かれました。奈良の都に納められ、その色の白さから珍重されたという逸話を持つ寒風の須恵器。そうした歴史環境から寒風地域は「陶芸の里」として整備され、昭和60年には寒風陶芸会館が開館しました。



館内では地元郷土史家の時実黙水氏が収集・調査した出土遺物を中心とした展示がされています。土ひねりや絵付けなどの体験メニューもあり、指導員が作り方を説明するので、初めての人でも安心して体験できるようになっています。 また、市内に工房を持つ現代作家の作品を展示・販売しているのも見どころ。備前焼をはじめ、釉薬や絵付けものもあり、バラエティに富んでいます。ぜひお気に入りの一品を探してみてくださいはいかがでしょうか。



お気に入りの一品を探してみてください

利用のご案内

- ▷所在地 牛窓町長浜5092
 - ▷利用時間 午前9時～午後5時(体験受付は午後3時30分まで)
 - ▷入館料 無料
 - ▷休館日 月曜日(祝日・振替休日の場合は翌日)、年末年始
- 寒風陶芸会館 ☎0869-34-5680
HP <http://sabukaze.com/>



まちの話題

問 秘書広報課：☎0869-24-7095

自分の力を出し切る

瀬戸内市健康マラソン大会

2月16日、邑久スポーツ公園（邑久町下山田）とその周辺で、第15回瀬戸内市健康マラソン大会が行われました。

種目は、予想時間との差を争うタイム宣言レース、年代別レース、順位を競わないファミリーコース（ランニング部門とパフォーマンス部門）。市民ランナーは、沿道から声援を受けながら、それぞれ自分の力を出し切り、快走しました。

また、ゴール後は、「かぼちゃの会」の皆さんが作る、地元産の野菜やカキなどがたっぷり入った「ハッスル鍋」が振る舞われました。



快走する小学生ランナー

地方自治や地方創生を学ぶ

長船中学校で社会科の特別授業



市職員の説明を真剣に聞く生徒たち

2月19日、長船中学校3年生4クラスの社会科授業（公民分野）で、「山鳥毛から地方自治・地方創生に向き合う」と題した授業が行われました。

ゲストティーチャーである市職員から、山鳥毛購入の目的や経緯、山鳥毛の価値などについて説明を聞いた生徒たちは、グループに分かれて山鳥毛の活用方法についてアイデアを出し合いました。

生徒たちは「刀を360度どこからでも見ることができるようにする」「人気アニメとコラボする」など積極的にアイデアを出し、授業を通じて地方創生などへの理解を深めていました。

い つまでもお元気で

100歳を迎えた高齢者をお祝い

2月20日に満100歳を迎えた堤美代子さん（長船町）のお祝いに、武久顕也市長らが訪問し、お祝い状などを贈呈しました。

長船町で生まれ育った堤さんは結婚後、農業の手伝いをする傍ら子育てをし、忙しい日々を送ってきました。子育てが一段落してからは、地域の公民館で木彫りのサークル活動に打ち込みながら、孫の世話をしたり海外旅行に行ったりするなど、充実した毎日を過ごしました。現在は、家族に大切にされながらゆったりと過ごしています。

長寿の秘訣は「くよくよせず、のんきでいること」。堤さん、これからもますますお元気で過ごしてください。



お祝い状を受け取る堤さん（写真右）

健康ライフ

問 健康づくり推進課 ☎0869-26-5961

がん検診が始まります



がんは、主な死因別にみた死亡率で男女ともに第1位となっており、決して他人事ではありません。しかし、がんは早期発見すれば90%以上が治ります。そのためにも、1年に1回（胃がん検診は2年に1回）ぜひ「がん検診」を受診しましょう。

市で行うがん検診は、市の助成により高額な検診を安価で受けることができます。また、各医療機関や公民館、コミュニティセンターなど、近くの会場で受けることもできます。

ご自身に合う方法で、がん検診を受けましょう！

★検診の受け方

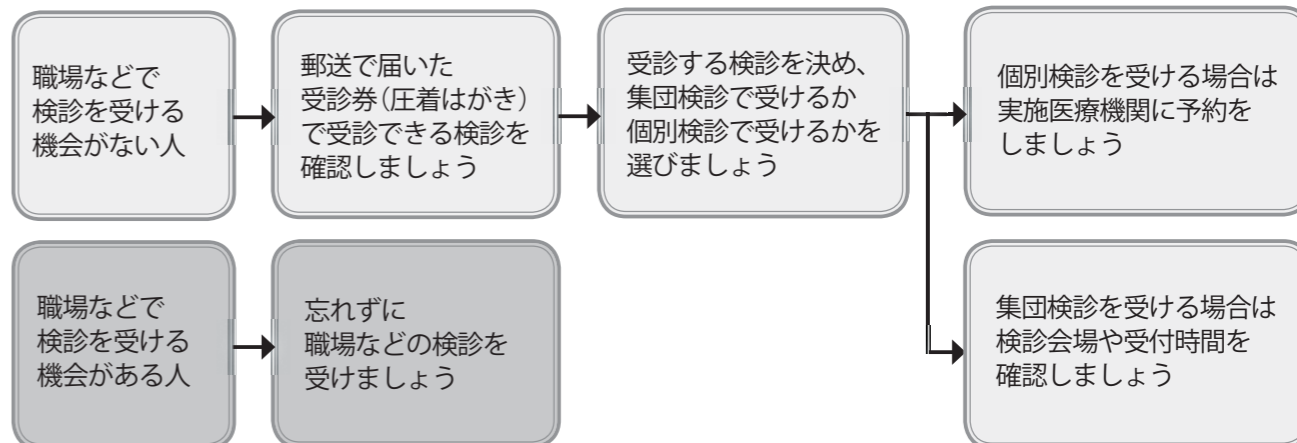

がん検診の日程や実施医療機関などの詳しい内容は、 広報せとうち3月号に折り込みの「健康づくりガイド」(冊子)をご覧ください

【がん検診の種類】

胃がん検診、結核肺がん検診、大腸がん検診、乳がん検診、子宮頸がん検診

【受診場所】

- ① 集団検診（公民館・コミュニティセンターなど近くの各会場）
- ② 個別検診（瀬戸内市内および岡山市内の実施医療機関）

※「健康づくりガイド」は、ゆめトピア長船、市役所（市民課）、長船支所、牛窓支所、裳掛出張所にも設置しています。

【持参するもの】

- ◆がん検診受診券 4月上旬ごろに対象者に郵送します（受診券がないと、受診に時間がかかる場合があります）。
 - ◆健康手帳 お持ちでない人は、集団検診では検診会場で交付します。個別検診では、ゆめトピア長船、市役所（市民課）、牛窓支所、裳掛出張所で事前に交付を受けてください。
 - ◆検診料金（必要な人のみ）
 - ◆検体（大腸がん検診のみ）
- ※検査容器は、右表の場所で事前に入手してください。
 ※集団検診の問診票は検診当日に会場で配布します。事前に記入したい人は、右表の場所で期間内に入手してください。
 医療機関で個別検診を受ける場合、問診票は検診当日に受診する医療機関で受け取って記入してください。

集団検診問診票・大腸がん検診検査容器の設置場所など

設置場所	設置期間
瀬戸内市内の郵便局 ※日出・木尾簡易郵便局を除く	3月25日(水) ～7月3日(金)
各集団検診会場、ゆめトピア長船、市役所（市民課）、牛窓支所、裳掛出張所	3月25日(水) ～10月14日(水)
中央公民館（邑久）、長船町公民館、牛窓町公民館 ※分館を除く	3月25日(水) ～10月14日(水)

※各設置場所の開館・営業時間内に限ります。

新型コロナウイルス感染症の拡大状況によっては、延期または中止となる可能性があります。

知っ得! せとうち便



美しい水環境を守りましょう

お知らせ

水質事故防止に努めましょう

近年、農薬類や燃料（油類）を誤って水路や溝に流してしまふ人為的ミスが起因となった水質事故が多発しています。

農薬類などが河川や海域に流れ出ると、環境を汚染して、魚などの生態系にも重大な被害を与えてしまいます。

ひとたび水質事故が発生すると、水環境の回復には膨大な労力と時間を要することになります。さらに、事故対応にかかった費用は原因者が負

担することとなり、農業および工業における取水、漁業などに被害が及んだ場合は、多大な賠償を請求されることもあります。

農薬類や燃料（油類）を扱う際には十分な注意を払って作業を行い、作業ミスの防止に取り組みましょう。燃料タンクや配管は、定期的に点検を行って、事故の未然防止にご協力ください。

また、余った農薬類などは絶対に水路や排水溝などに流さず、適正に処分して不法投棄は絶対にやめましょう。

瀬戸内市の美しい水環境を守るため、水質事故の防止にご協力をお願いします。

環境課
☎0869・22・1899

国保加入・脱退の際は届出を忘れずに

わが国では、全ての人が必ず何らかの健康保険制度に加入しなければなりません。

会社などの健康保険（健康保険組合、共済組合、協会けんぽなど）に未加入の人や生活保護制度の被保護者でない人は、国民健康保険（国保）に加入しなければなりません。

【届出が必要なき】

国保に加入・脱退する理由が生じてから14日以内に自身や世帯主または代理人による届出が必要です（下表参照）。自動的に切り替わりませんので、ご注意ください。

※代理人による届出は、委任状（様式任意）が必要です。 ※満75歳になる人は、誕生日から後期高齢者医療制度に加入することになるため、加入手続きは不要です。

【加入の届出が遅れると】

国保の加入日は、加入の届出をした日ではなく、国保の資格を得る事由の生じた日（転入した日や他の健康保険

就学援助制度

市では、経済的な事情により、義務教育を受けるために必要な経費（学用品費・給食費・修学旅行費など）を負担することが困難な保護者に、必要な援助をしています。

前年度に引き続き援助を希望する場合も申請が必要です。

▼申請期限 5月31日（日）必着 ※これ以降も、翌年1月31日まで随時受け付けますが、受付翌月からの援助になります。

提出書類

- ①就学援助申請書
- ②児童扶養手当証書の写し（該当者のみ）
- ③委任状（所得・課税証明書発行用）または所得・課税証明書（令和2年1月1日現在、住民票が瀬戸内市にない場合）



④家賃が分かるものの写し（借家・借間の場合）

※②がある場合、③と④は不要です。

※申請書と委任状は教育委員会、各小・中学校、中央公民館（巨久）、牛窓町公民館、長船町公民館に備え付けの様式で提出してください。

※入学前支給を申請した人も改めて申請が必要です。

岡岡総務学務課
☎0869・34・5640

奨学金制度

市では、経済的な事情により、修学が困難な学生の学資または育英上必要な資金を貸し付けています。

▼対象者 学校教育法に基づく高等学校および特別支援学校の高等部、大学、高等専門学校、専修学校の在学者

▼申請期限 6月30日（火）

▼提出書類

- ①奨学生願書
- ②出身学校または在学校長の奨学生推薦調書

岡岡総務学務課
☎0869・34・5640

平成29年度の新規奨学生から、返還期間中に市内に住所を有し就業しているなど、一定の要件を満たす場合、申請に基づき、返還金の半額を免除することができま。詳しくは、お問い合わせください。

	こんなとき	手続きに必要なもの
加入するとき	職場の健康保険を脱退したとき	印鑑・健康保険資格喪失証明書など・本人確認書類
	職場の健康保険の被扶養者から外れたとき	印鑑・健康保険資格喪失証明書など・本人確認書類
	他の市区町村から転入したとき	印鑑・他の市区町村の転出証明書・本人確認書類
	子どもが生まれたとき	印鑑・母子健康手帳・本人確認書類
脱退するとき	生活保護を受けなくなったとき	印鑑・保護廃止決定通知書・本人確認書類
	職場の健康保険に加入したとき	印鑑・国保と職場の保険証・本人確認書類
	職場の健康保険の被扶養者になったとき	印鑑・国保の保険証・本人確認書類
	他の市区町村に転出するとき	印鑑・国保の保険証・本人確認書類
その他	国保の被保険者が死亡したとき	印鑑・国保の保険証
	生活保護を受けるようになったとき	印鑑・国保の保険証・保護開始決定通知書・本人確認書類
	市内で住所が変わったとき	印鑑・国保の保険証・本人確認書類
その他	世帯の変更があったとき	印鑑・国保の保険証・本人確認書類
	就学のため、別に住所を定めるとき	印鑑・国保の保険証・在学証明書など・本人確認書類
	保険証をなくしたとき	印鑑・本人確認書類

※届出人（世帯主）および被保険者のマイナンバーが分かる書類（通知カードなど）も手続きに必要になります。
※本人確認書類…運転免許証・パスポートなどの顔写真付きのもの

の資格を喪失した日など）で

【脱退の届出が遅れると】

保険税が他の健康保険料と重複して請求されます。また、他の健康保険に加入しているのに国保の保険証を使って医療機関を受診した際は、その医療費を全額返さなければなりません。

岡市民課
☎0869・22・1790

国民年金保険料額が改定されます

ねんぎんのおはなし♪

令和2年度の国民年金第1号被保険者の月額保険料は、令和元年度の保険料から130円増の16,540円となっています。納付期限は、納付対象月の翌末日です。保険料は前払い（前納）や口座振替（早割）を行うと安くなります。

納付方法	1カ月分	6カ月分	1年分	2年分
割引がない場合	16,540円	99,240円	198,480円	397,800円
前納	現金払い クレジットカード納付 (カッコ内は割引額)	前納制度なし 98,430円 (810円)	194,960円 (3,520円)	383,210円 (14,590円)
	口座振替 (カッコ内は割引額)	16,490円 (50円)	98,110円 (1,130円)	194,320円 (4,160円)

※割引がない場合の2年分（397,800円）の内訳
令和2年度：
月額 16,540円×12カ月
令和3年度：
月額 16,610円×12カ月

岡市民課 ☎0869-22-1790

岡岡山東年金事務所 ☎086-270-7925（自動音声案内2番）

福祉タクシー利用券を交付しています

市では、在宅で重度の障がいのある人に対して、タクシー料金の一部を助成する福祉タクシー利用券を交付しています。

次の要件に該当する人で交付を希望する人は、福祉課へお問い合わせください。

▽対象者

在宅の身体障害者手帳1・2級所持者または療育手帳A所持者

▽助成内容

一乗車につき500円まで助成する利用券を、申請した月を基準として「1カ月あたり5枚（人工透析療法などで週3回以上の通院を必要とし、ほかの交通手段が利用できない人は10枚）×年度残月数」を交付します。



福祉タクシー利用券は、市と契約しているタクシー会社で利用できます。

▽持参するもの

身体障害者手帳または療育手帳、印鑑、特定疾患医療受給者証または特定疾病療養受領証（持っている人のみ）

▽交付・申請場所

福祉課（ゆめトピア長船）、市民課、牛窓支所、裳掛出張所

☎0869-26-5943

協会けんぽ岡山支部の健康保険料率が変わる

協会けんぽは、中小企業などで働く従業員とその家族が加入する健康保険です。

令和2年3月分（4月納付分）から岡山支部の健康保険料率は10・17%に引き下げ、

40歳から64歳までの人が対象となる介護保険料率は1・79%に引き上げられます（任意継続被保険者は令和2年4月分から変更）。

☎086-803-5780



市職員（写真中央2人）の説明を聞く参加者（昨年の説明会）

市職員採用合同説明会を行います

瀬戸内市、備前市、赤磐市では、次のとおり職員採用合同説明会を行います。

参加費無料、事前の申し込みは不要です。面接などは行いません。普段着でお越しください。

また、合同説明会への参加の有無が選考に影響することはありません。

▽日時 5月2日（土）

午後1時～午後4時45分

▽場所

サンビーチOKAYAMA

（岡山市北区駅前町2-3-31）

▽内容 採用試験の概要や業務内容の説明、若手職員との対話など

▽総務課

☎0869-22-3909

固定資産税の納税通知書を発送

固定資産税とは、毎年1月1日（賦課期日）に土地・家屋・償却資産を所有している人に賦課される税金です。

4月中旬に送付する固定資産税の納税通知書に、土地・家屋の課税明細書を同封しています。

課税明細書が届いたら、適正な課税がされているかどうか、確認をお願いします。

〔土地・家屋価格等縦覧帳簿を縦覧できます〕

市内に所在する土地・家屋の評価額を比較し、自らの土地・家屋の評価額が適正かどうか確認するために、土地・家屋価格等縦覧帳簿を縦覧することができます。

縦覧帳簿には、土地の地目、地積、評価額などや家屋の種類、構造、床面積、評価額などが記載されています。

縦覧ができるのは、納税義務者本人、義務者から委任を受けた代理人、または納税代理人です。

▽日時

4月1日（水）～30日（木）
午前8時30分～午後5時15分
※土・日曜日、祝日を除く

▽場所

税務課、牛窓支所、長船支所、裳掛出張所

▽持参するもの

本人確認書類（運転免許証、健康保険証など）、委任状（代理人が縦覧する場合）、印鑑（認印で可）

☎0869-22-1181

固定資産税Q&A（質問と答え）

- Q. 平成28年5月に住宅を新築しました。本年度から固定資産税が急に高くなったのですが、なぜですか？
- A. 新築住宅には、住宅建築促進を図るため、固定資産税を軽減する制度があります。一定の要件を満たせば3年間（長期優良住宅ならば5年間）、120㎡までの床面積について税額が2分の1に軽減されます。今回の場合、軽減期間が終了したため、元の税額に戻ったということです。
- Q. 自宅の屋根に乗せている太陽光発電設備には、固定資産税が課税されますか？
- A. 太陽光発電設備の規模によっては課税される可能性があります。10KW以上の発電量として電力会社と売電契約をしている場合は、固定資産税の償却資産として所有者に申告義務があります。毎年1月末までに税務課へ申告書を提出してください。
※屋根材と一体型（建材型）タイプの太陽光発電設備は、償却資産の対象外となるため、申告の必要はありません。

障がいのある人の軽自動車税種別割を減免します



身体に障がいのある人や重度の精神障がいのある人が所有している軽自動車は、申請によって、1人1台に限り軽自動車税種別割が減免されます。

4月1日現在で、身体に障がいがある18歳未満の人または

精神に障がいがある人と生計を同じくする人が所有する軽自動車も対象となります。

障がいの等級など条件によっては減免の対象にならない場合があります。また、自動車税種別割の減免を受けている人は、軽自動車税種別割の減免を受けることはできません。

▷申請方法

申請書は税務課、各支所、出張所にあります。印鑑、運転する人の免許証、自動車検査証（車検証）、減免申請内容が確認できるもの（身体障害者手帳など）、所有者のマイナンバーが確認できるもの（通知カードなど）を持参し、手続きをしてください。

※一度申請をし、以後減免申請内容（障がいの等級、車、運転者など）に変更がない場合は、申請書を提出する必要はありません。

▷申請期限 5月25日（月）

☎税務課

☎0869-22-1114



消費生活 安心ほっとライフ

第36話 相談激増！ 定期購入を解約したくても電話が繋がらない

<相談内容>

いつでも解約できるとのことだったので、インターネットで化粧クリームを定期購入した。初回の商品が届き使ってみたが、これ以上は必要ないと思い、事業者へ解約を申し出るため電話をかけた。ところが、1日に何度かけても、また何日電話をかけても回線が混み合っていて繋がらない。このままでは電話が繋がらないうちに解約申請日が過ぎてしまう。どうしたらよいか。

<アドバイス>

- 事業者へ電話してもつながらず、問い合わせや解約の申し出ができないケースが多くみられます。事業者によっては、電話がつながりやすい曜日や時間帯をホームページで案内している場合もあるので、確認しましょう。また、事業者に連絡した証拠として電話、メールまたはFAXなどの記録を残しておきましょう。
 - 事業者からの請求に納得できない、連絡がとれず解約の申し出ができないなどのトラブルが生じた場合は最寄りの消費生活センターへ相談しましょう。
- ☎瀬戸内市消費生活センター
☎0869-24-8011
※消費生活相談は「消費者ホットライン ☎局番なし188（イヤヤ!）」もご利用できます。

募 集



令和2年度瀬戸内市民病院
修学資金の修学生を募集

瀬戸内市民病院では、地域包括ケアシステムの充実、地域医療確保に関心をもち、円滑なる実施に貢献できる人材を育成することを目的として、修学資金の貸与を行います。

▽応募資格

看護師、診療放射線技師、臨床検査技師、理学療法士、作業療法士、言語聴覚士もしくは臨床工学技士を養成する学校または養成所に在籍する学生で、卒業後に市民病院に勤務する意思を有する人

▽募集人数 4人

▽貸与金額 月額5万円

▽受付期間 4月1日(水)～17日(金)(必着)

▽応募方法 募集要領をご確認の上、必要書類を提出してください。要領や様式は市ホームページからダウンロードできます。

▽選考方法 提出された書類

および面接による審査
※面接審査の日時などは別途
通知します。

岡山県立北部高等技術専門

校では、求職中の人を対象に

次のとおり6・7月に開講する職業訓練の訓練生を募集します。

職業訓練生を募集

受講を希望する人は、最寄りのハローワークで相談の上ご応募ください。

【パソコンワーク初級科】

▽募集期間 4月1日(水)～5月11日(月)

▽場所 リフレセンターびぜん(備前市伊部2264-2)

▽定員 15人

▽受講料 無料(教材費などは別途必要)

▽訓練期間 6月5日(金)～9月4日(金)

【介護スペシャリスト養成科】

▽募集期間 5月1日(金)～6月17日(水)

▽場所 瀬戸公民館

(岡山市東区瀬戸町瀬戸54-1)

▽定員 15人(母子枠2人含む)

▽受講料 無料(教材費などは別途必要)

▽訓練期間 7月9日(木)～令和3年1月8日(金)

岡山県立北部高等技術専門校
☎0868-26-1125

ミニ手話コーナー《簡単な手話を覚えてみよう!》

乗り物①

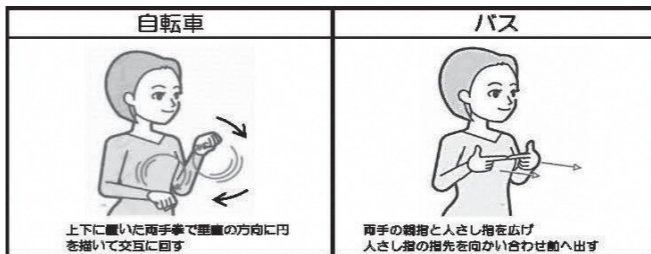

全日本ろうあ連盟発行『わたしたちの手話 学習辞典I』

「夢を応援基金 『ひとり親家庭支援奨学金制度』」奨学生募集

全国母子寡婦福祉団体協議会では、ローソングループと力を合わせ、ひとり親家庭などを対象とした給付型奨学金の奨学生を募集しています。奨学金の詳しい内容や申請書の様式などについては、全母子協のホームページをご確認ください。また、応募を希望される人は、岡山県母子寡婦福祉連合会へご応募ください。

▷奨学金 月額3万円(返還不要)
▷募集人数 若干名(全国で400名募集)

▷対象学年 中学3年生、高等学校1～3年生、高等専門学校1～3年生など
▷応募締切 4月28日(火)必着
▷その他 所定の申請書、その他提出書類が必要です。世帯収入や出席率などの応募条件があります。
問申(一財)岡山県母子寡婦福祉連合会事務局(岡山県子ども家庭課内)
☎086-226-7349
全母子協ホームページ <http://zenbo.org>

催し物



瀬戸内市立美術館
展覧会

―究極の細密画―

ミクロの猫と巨大な猫―
西脇直毅・吉村大星
二人展

吉村大星(1992)は、山口県出身)は、当館で2015年に展覧会を開催した色鉛筆の画家・吉村芳生の子で、父の手法を受け継ぎ、



吉村大星「猫に九生あり」2011年

色鉛筆を使った細密描写によって、写真と見間違ふような猫を描きます。

一方、西脇直毅(1977)大阪府出身)はボールペンを使い、全体を一見すると抽象絵画のような作品を描きます。

しかし、接近すると、その作品は緻密な猫や網目といった限定的なモチーフの反復によって表現されていることがわかります。



西脇直毅「無題」2016年
撮影 安彦幸枝

この展覧会では、驚異的な集中力と反復作業によって対象を表現する2人の作家を取り上げ、超絶技巧的な細密描写の世界を紹介します。2人に共通する題材である「猫」の競演にもご注目ください。

▽開催期間

4月4日(土)～5月24日(日)

※期間中の休館日は、4月6日(月)、13日(月)、20日(月)、27日(月)、30日(木)、5月7日(木)、11日(月)、18日(月)

※3月30日(月)～4月3日(金)は展示替えのため休館します。

▽観覧料 一般700円、団体(20人以上)・65歳以上600円、中学生以下無料

▽開館時間 午前9時～午後5時

(入館は午後4時30分まで)

▽場所 瀬戸内市立美術館

★関連イベント

「アーティストトーク」
展示室内で作品を鑑賞しながら、作家の吉村大星さんが作品の見どころを解説します(申し込み不要。ぜひご参加ください)。

▽日時 5月3日(日・祝) 午後1時30分～(約30分)

▽参加費 無料(観覧料別途)

岡山県立美術館
☎0869-34-3130

瀬戸内市の味

ちりめんせんべい

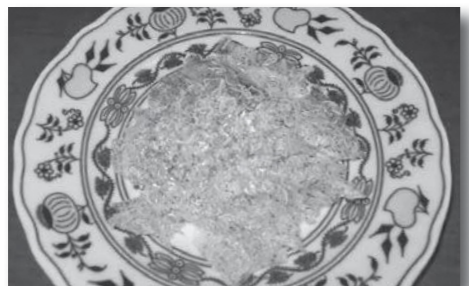

◆作り方

- ①ボウルに薄力粉、片栗粉、水を入れて混ぜる。
- ②①に青のり粉も入れて、混ぜ合わせる。
- ③皿にキッチンペーパーを敷き、②を流し入れて広げる。
- ④ちりめんじゃこを③に振り入れ、レンジ(600W)で5分加熱する。
- ⑤粗熱をとり、適当に割る。

今月のレシピは かぼちゃの会です。
健康づくり推進課 ☎0869-26-5961

- ◆材料(2人分)
- 薄力粉(小さじ1)
 - 片栗粉(小さじ1～2)
 - 水(大さじ3)
 - ちりめんじゃこ(大さじ1)
 - 青のり粉(少々)





わが家の宝1歳です!

Sora
平成31年3月6日生まれ



大西 澄空ちゃん
お住まい 邑久町百田
ひとこと
これからもたくさん遊ぼうね
(兄 想和さん)

投稿をお待ちしています

①1歳のお子さんの写真
氏名、住所、生年月日、家族(氏名、続柄:2人まで)からのひとことを記入

②短歌・俳句・川柳・詩
③催し物の告知や募集
④イラスト・絵手紙
⑤瀬戸内市の風景などの写真
写真の題名、撮影場所・日時、コメント、市ホームページへの掲載可否などを記入

★応募方法
住所・氏名・電話番号を明記し、はがき・FAX・電子メールなどで秘書広報課へ送付してください。匿名・ペンネームを希望する場合は、その旨もお書きください。

★留意点
原則として、投稿作品や原稿は返却しません。掲載の都合上、全ての作品や原稿を掲載できない場合がありますので、あらかじめご了承ください。

〒701-4292 瀬戸内市邑久町尾張300-1
☎0869-24-7095
FAX 0869-22-3304
mail: hiroba@city.setouchi.lg.jp

新しい情報分類(エリア)を追加しました! 瀬戸内市メールマガジン

市では、市内のイベントや災害情報など、さまざまな情報をお届けするメールマガジンを配信中!

受信を希望する情報の分類(エリア)を選択できるので、欲しい情報だけを選んで取得することができます。

このたび、市の魅力やおすすめスポットなどをお届けする新しい情報分類「まっすぐ、しあわせ。瀬戸内市」を追加しました。これを機に、ぜひ瀬戸内市メールマガジンにご登録ください。

●ケータイ、スマホから登録
下記アドレスに空メールを送信してください。
setouchi@emp.ikkr.jp

●パソコンから登録
下記URLにアクセスしてください。
http://www.ikkr.jp/setouchi/



文芸コーナー (敬称略)

子規遺墨春灯暗く守らるる
的場 松葉(生窓町長浜)

子規展の静寂に咳を押さへるる
原野信一郎(生窓町牛窓)

暖かや観音様へ人の波
野口 慶子(生窓町牛窓)

コーヒーもココアも好み日脚伸ぶ
後藤 靖子(生窓町牛窓)

早朝の束の間の庭寒雀
原野 孝子(生窓町牛窓)

待春や手押車の鈴が鳴る
福本 曙生(生窓町牛窓)

初恋の乙女に似てるおひなさま
大倉 衛(長船町飯井)

もう擧げたらん幸子は固太ゆえ言ひつつも
なほ擧げてくれし若き日の父
上山 幸子(邑久町豊安)

精勤賞いだき嬉しさこみあがる
いきいき学級今年もいきいき
朝霧 好子(生窓町鹿忍)

この星に人は是非か天道の
威力を見ずや見えざる恐怖
桂舟道人(邑久町山田庄)

雛まつり旅行キャンセルせし窓辺
コロナ厳しき世評の流る
舟積由紀子(生窓町鹿忍)

2020年4月の予定

1	水					
2	木	⑧窓口業務の時間延長 17:15~19:00 瀬戸内市役所				
3	金					
4	土	④瀬戸内市体協ゴルフコンペ 9:00~ 長船カントリークラブ				
5	日	④瀬戸内市ミックスダブルステニス大会 9:00~ 邑久スポーツ公園 ④瀬戸内市春季野球大会(1日目) 8:30~ 邑久スポーツ公園、長船スポーツ公園				
6	月					
7	火					
8	水	⑦1歳6カ月児健診【対象:平成30年9月生】 13:15~13:45 ゆめトピア長船				
9	木	⑦2歳児健診【対象:平成29年12月生】 13:15~13:45 ゆめトピア長船				
10	金	④離乳食講習会【対象:7~12カ月児】 9:45~10:00 ゆめトピア長船 ⑥精神保健福祉相談 13:30~15:00 ゆめトピア長船				
11	土					
12	日	④歩こう会 半田山コース 8:29 邑久駅発 ④瀬戸内市春季野球大会(2日目) 8:30~ 邑久スポーツ公園、長船スポーツ公園				
13	月					
14	火	⑤こころの健康相談 9:00~11:00 ゆめトピア長船				
15	水	⑦乳児健診(4カ月児)【対象:令和元年11月生】 13:15~13:45 ゆめトピア長船				
16	木	①②行政・なやみごと相談 10:00~12:00 瀬戸内市役所				
17	金	④離乳食講習会【対象:4~6カ月児】 9:45~10:00 ゆめトピア長船				
18	土	④瀬戸内市春季ペタンク大会 8:00~ 円張釣り公園 ④瀬戸内市ソフトテニス大会 8:00~ 邑久スポーツ公園				
19	日	④瀬戸内市春季ソフトバレーボール大会 7:30~ 牛窓中学校体育館				
20	月					
21	火					
22	水	①②行政・なやみごと相談 10:00~12:00 牛窓支所 ⑦3歳児健診【対象:平成28年10月生】 13:15~13:45 ゆめトピア長船				
23	木					
24	金	①②行政・なやみごと相談 10:00~12:00 ゆめトピア長船				
25	土					
26	日	④瀬戸内市春季ソフトボール大会 7:00~ 邑久スポーツ公園、長船スポーツ公園				
27	月					
28	火	③育児相談 9:30~11:00 ゆめトピア長船				
29	水	昭和の日				
30	木					

問い合わせ・予約先など

- ①行政相談(主に行政全般に関する相談)
【相談員:行政相談委員(予約不要・無料)】
固総務課 ☎0869-22-1112
- ②なやみごと相談(主に人権や身近な悩みごとに関する相談)
【相談員:人権擁護委員(予約不要・無料)】
固市民課人権啓発室 ☎0869-22-3922
- ③育児相談(乳幼児に関する相談)
固健康づくり推進課 ☎0869-26-5962
- ④離乳食講習会
【対象:生後4カ月以上の乳児の保護者(要予約・無料)、
定員:4~6カ月児、7・8カ月児、9~12カ月児、各10人】
固健康づくり推進課 ☎0869-26-5961
- ⑤こころの健康相談
【相談員:臨床心理士(要予約)】
固健康づくり推進課 ☎0869-26-5962
- ⑥精神保健福祉相談(精神保健福祉に関する相談)
【相談員:精神科専門医(要予約)】
固岡山県備前保健所 ☎086-272-3934
- ⑦子どもの健診
固健康づくり推進課 ☎0869-26-5962
- ⑧窓口業務の時間延長(市民課、税務課の業務の一部)
※取り扱いができない業務もあります。詳細はお問い合わせください。
固・市民課 ☎0869-22-1115
・税務課 ☎0869-22-1114
※①~⑧の日は、左のカレンダーをご覧ください。

- 消費生活相談(架空請求・訪問販売などに関する相談)
(予約不要・市役所開庁日に相談受付)
固消費生活センター ☎0869-24-8011
- 発達障害専門相談
【相談員:臨床心理士(要予約・相談日はお問い合わせください)】
固健康づくり推進課 ☎0869-26-5962

- ⑦備前長船刀剣博物館の行事
固備前長船刀剣博物館 ☎0869-66-7767
- ⑧瀬戸内市立美術館の行事
固瀬戸内市立美術館 ☎0869-34-3130
- ⑨瀬戸内市体育協会の行事
固瀬戸内市体育協会 ☎0869-22-2211
HP <http://setouchi-taikyo.or.jp/>

注意

新型コロナウイルス感染症の拡大状況によっては、イベント・相談等が中止または延期となる可能性があります。
詳しくは、各問い合わせ先にお問い合わせください。

⑦「長船の郷土刀」(4月10日~5月10日)

⑧「一究極の細密画 ミクロの猫と巨大な猫- 西脇直毅・吉村大星 二人展」
(4月4日~5月24日)

人の動き 《令和2年3月1日現在、かつこ内は前月比》

人口	37,213人 (-52)	男	17,919人 (-11)
世帯	15,697世帯 (-9)	女	19,294人 (-41)

4月30日(木)が納付期限の市税・保険料
固定資産税【1期】(全期前納)
※納付には口座振替が便利です。ぜひご利用ください。