

2010.10.1開館 瀬戸内市立美術館

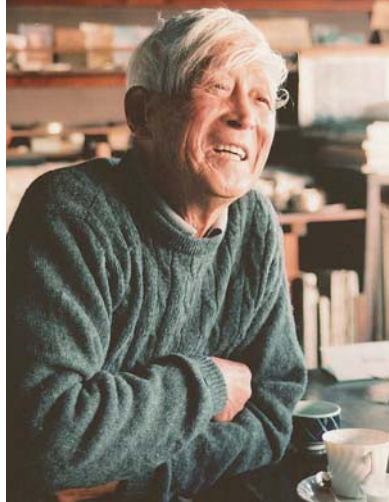

上：牛窓オリーブ園、左：アトリエ「赤屋根」での佐竹画伯（森勝正氏撮影）



佐竹 徳 Satake Toku

明治30（1897）年大阪市生まれ。本名徳次郎。鹿子木孟郎、藤島武二などに学ぶ。大正10（1921）年帝展特選となるなど、若くしてその実力を高く評価される。昭和20（1945）年戦災に遭い、生まれ変わったつもりで画家としての名を『徳』と改める。昭和34（1959）年に初めて牛窓オリーブ園を訪れ、その後、同園を拠点として多くの作品を制作。「オリーブの画家」と称される。日本芸術院賞、岡山県文化賞、三木記念賞、山陽新聞賞などを受賞。日本芸術院会員。牛窓町名誉町民第1号。平成10（1998）年、100歳で逝去。



上：「牛窓オリーブ園」1960年ごろ制作、
下：「オリーブの樹」1986年ごろ制作

記念講演会「佐竹徳と牛窓」

宝木範義氏（明星大学教授）

日時 10月2日（土）午後2時～

場所 牛窓町公民館（美術館東隣）

共催展 瀬戸内市文化協会美術館 「日本のエーゲ海 ―光と風―」

期間 10月1日（金）～11日（月）

会場 ギャラリーS

観覧料 無料

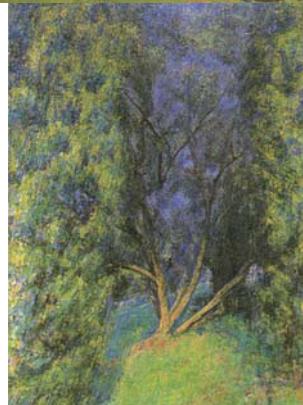

開館記念

佐竹徳 展

【前期展】10月1日（金）～11月14日（日）

【後期展】11月16日（火）～12月26日（日）

開館記念として、「佐竹徳展」を開催します。この展覧会では、美術館が収蔵・寄託する佐竹徳画伯の作品を前期と後期に分けて紹介します。

牛窓オリーブ園をモチーフにした大作、牛窓に来訪する前の作品、初公開の作品、珍しいデッサンなど、佐竹徳の世界を満喫することができます。

牛窓の美しい自然に魅せられた佐竹徳画伯の作品を通して、その魅力も再発見してください。

入館料 大人400円、団体（20人以上）300円、中学生以下無料

※10月1日（金）から3日（日）までは開館記念として特別に無料となります。

美術館の窓から見た牛窓の町並みと瀬戸内海

10月1日（金）、瀬戸内市立美術館が開館します。美術館では、佐竹徳画伯の作品を中心に、本市ゆかりの美術作品を展示・紹介します。旧牛窓町では、佐竹画伯の記念美術館を建設する構想が持ち上がり、美術館ができるのであればと、平成9年に画伯から80点もの作品が寄贈されました。

瀬戸内市はこの美術館建設の計画を引き継ぎ、美術館建設準備委員会などで検討を重ね、市ゆかりの作家・作品をあわせて展示することとし、芸術文化拠点・生涯学習拠点、交流拠点・観光拠点という4つの機能を持つ美術館の整備を進めてきました。

佐竹徳画伯と牛窓

佐竹徳画伯は、昭和34年、友人の案内で初めて牛窓オリーブ園を訪れました。高台から臨む瀬戸内海とオリーブの青みがかった緑、赤い土は、自身が強い影響を受けたセザンヌの描いた地中海を連想させ、強く心を惹かれました。昭和38年に牛窓に制作の拠点を移しました。

その後、約40年にわたって風景やオリーブの樹などをモチーフに作品の制作を続け、昭和43年に日本芸術院賞を受賞した「オリーブと海（牛窓）」などの代表作が生まれました。

アトリエとして使用していた「赤屋根」には、「オリーブの画家」と呼ばれ親しまれた画伯を慕って多くの人が訪ねて来ました。画伯はいつもにこやかに客をもてなしたといえます。時には何も知らない観光客にコーヒーを振舞うこともあったとか。

佐竹画伯は、時には何年もかけて1枚の絵を描くこともありましたが、瀬戸内市立美術館は、貴重な画伯の作品を何点も観ることができるとして、美術館です。季節ごとに展示替えを行いますので、訪れる度に画伯の作品を通して新しい瀬戸内市の魅力を再発見してください。



ご利用案内とアクセス

美術館は、市役所牛窓支所3階・4階に位置しています。来館の際は、庁舎と牛窓町公民館との間にあるエレベーターをご利用ください。

▷開館時間 午前9時～午後5時

※入館は午後4時30分までです。

▷休館日 毎週月曜日（祝日を除く）、祝日の翌日、年末年始、展示替え期間

▷観覧料（常設展）

- ・大人 400円
- ・団体（20人以上） 300円
- ・中学生以下 無料

※特別展の場合は別に定めます。

▷アクセス

◎電車・バスで

岡山駅からJR赤穂線上り（約30分）邑久駅下車／東備バス「牛窓行」（約20分）／紺浦（牛窓支所前）下車すぐ

◎車で

岡山ブルーライン「邑久IC」／県道39号線を「牛窓」方面へ（約6km）

▷駐車場

県道をはさんだ南側にあります（バス3台、乗用車48台）。

■問い合わせ先

瀬戸内市立美術館

〒701-4392

岡山県瀬戸内市牛窓町牛窓4911

☎0869-34-3130

FAX 0869-34-4790

<http://www.city.setouchi.lg.jp/~museum/>

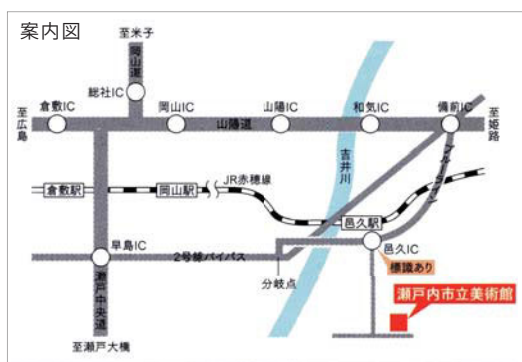

瀬戸内市立美術館 館長 岸本真由

私は館長を務めさせていただきます岸本真由と申します。何卒よろしくお願ひ申し上げます。今から約13年余り前、地元の有志の方から美術館開設の声が上がり、昭和38年に牛窓に制作の拠点を移され、終生牛窓を愛された佐竹徳画伯から平成9年に80点にも及ぶ秀作をご寄贈いただきました。亡き佐竹画伯並びに御遺族の方々に衷心より御礼を申し上げる次第であります。また、多くの方のご尽力無しには美術館開設は実現できなかったと思ひます。皆様に重ねて心より御礼を申し上げます。佐竹画伯は若くして、鹿子木孟郎・藤島武二・安井曾太郎など多くの巨匠との出会いがありました。特に坂田一男を介してのセザンヌ作品との出会いが画伯のその後に大変大きな影響を与えました。佐竹画伯は、昭和34年にご縁で牛窓に立寄られ、その赤土とオーリーブの緑に魅せられました。自然への畏敬の念を持ち、自然とひたすら向き合い描かれる画伯の制作姿勢はそのお人柄と共に多くの人に感動を与えます。佐竹画伯の世界をどうぞ心ゆくまで堪能いただけますよつご案内申し上げますとともに、今後とも瀬戸内市立美術館にご来館くださいますよつ心よりお願ひ申し上げます。

開館を迎えてのご挨拶

市民文化活動の発信地へ

美術館では、市民が芸術・文化活動を通じて豊かな心を育み、瀬戸内市の魅力の草の根で発信し、地域が元気になるような拠点づくりを行っていくことにしています。その一環として、ギャラリーなどの貸し出しや、研修室で開催する美術講座などを通じて、市民や芸術家が活動の成果を発表し、学べる場所を作りたいと考えています。写真や絵画などあなたの作

品を展示してみませんか。
▽使用料（1時間）
・ギャラリー 400円
・休憩コーナー 200円
・研修室 300円
※冷暖房料は100円です。
▽利用時間
午前9時～午後5時（開館日に限る）
※これらの施設を使用する場合は、事前に使用申請書を提出してください。美術館主催事業などのため、貸し出すことができない期間があります。詳細は美術館へお問い合わせください。

4 F

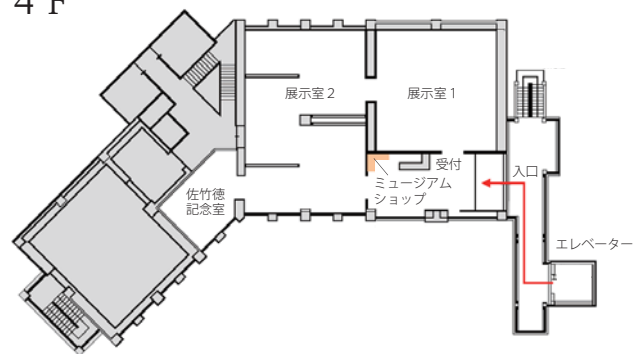

3 F

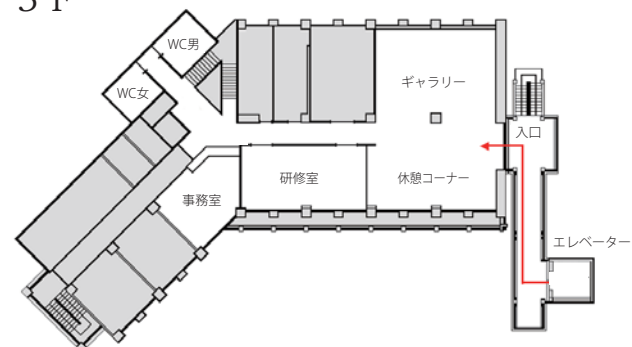

館内の紹介
美術館は、瀬戸内市役所牛窓庁舎の3階と4階に位置しています。旧牛窓町議会の議場であった場所も展示室に生まれ変わりました。平成22年3月に改修工事が完了し、さまざまな準備を進めてきました。この美術館からは牛窓の海を望むことができます。美術館を訪れた際には瀬戸内海の多島美もお楽しみください。4階の展示室1、展示室2、佐竹徳記念室では、佐竹画伯の作品を中心に美術作品を展示・紹介します。また、ミュージアムショップでは、絵はがきや一筆箋、「佐竹徳」図録などのミュージアムグッズを販売します。3階にはギャラリー、休憩コーナー、研修室を設置しており、一般の人への貸し出しを行います。ギャラリーでは市民や芸術家による文化・芸術活動の成果を発表することができます。ギャラリーの南側には休憩

コーナーがあり、瀬戸内の美しい海を見ながらくつろげるスペースとなっています。研修室では「絵画教室」や作品鑑賞会などの美術に関する講座や、ワークショップなどを開催する予定です。
瀬戸内市ゆかりの芸術家の作品を紹介
美術館所蔵作品の中心は佐竹画伯の作品であり、佐竹徳画伯の人物と作品を広く発信していきますが、瀬戸内市にゆかりのある芸術家や作品も展示・紹介する予定です。本市は、竹久夢二や東原方徳をはじめとして、柴田義董や松岡寿などといった画家、書では大原桂南、写真では緑川洋一など芸術家を多数輩出しています。また、陶芸では、備前焼の森陶岳氏や虫明焼の黒井千左氏などが現在活躍しています。美術館は、これら市ゆかりの芸術家、芸術作品に関する研究拠点、資料センターとしての役割も担っていきます。

市長から

市長に就任してから1年が過ぎました。マニフェストにも掲げたいいくつかの点について総括をします。

まず、「医療・福祉」の面については、新市民病院の建設に向けて、外部のアドバイザーを招いてのプロジェクトチームによる検討を進めているところですが、「教育」については、市独自の学力調査の実施、学校教育予算の増額、図書館の建設に向けた具体的研究を進めているところですが、「子育て」については、民間保育園の誘致に加え、地域全体で子育てを進めるための体制づくりを進めています。「環境」については、区内処理に向けて今後も引き続きごみの減量30%の取り組みを進めています。

「子育て」については、民間保育園の誘致に加え、地域全体で子育てを進めるための体制づくりを進めています。「環境」については、区内処理に向けて今後も引き続きごみの減量30%の取り組みを進めています。

「子育て」については、民間保育園の誘致に加え、地域全体で子育てを進めるための体制づくりを進めています。「環境」については、区内処理に向けて今後も引き続きごみの減量30%の取り組みを進めています。

を進めています。

「錦海塩田」跡地の今後については、有償無償にかかわらず跡地の取得と公的管理に向けて、現在破産管財人および抵当権者との交渉を重ね、調整を行っています。「行政改革」では、市民活動を支援する仕組みとして、市民活動応援補助金を始めました。持続的な市民活動の展開に向けて基礎はできたと思っています。

財政状況は順調に回復しており、今後も財政見直しをしっかりと見据えながら、必要な施策を講じていきたいと考えています。本年度も中期財政見直しを立てるために、現在関係課に対するヒアリングを実施しています。合併後の優遇措置がなくなった時点までを見通すため、事業の実施内容を吟味

抽出校の結果は、平均正答率については、小学校では国語A・B、算数A・Bのすべてで岡山県平均を上回り、算数Aを除いて全国平均も上回っています。中学校では、国語A・B、数学A・Bのうち、国語A・Bは岡山県平均を上回っていますが、全国平均を上回ったのが国語Bのみという結果になっています。

抽出校の結果は、平均正答率については、小学校では国語A・B、算数A・Bのすべてで岡山県平均を上回り、算数Aを除いて全国平均も上回っています。中学校では、国語A・B、数学A・Bのうち、国語A・Bは岡山県平均を上回っていますが、全国平均を上回ったのが国語Bのみという結果になっています。

し、来年度の予算要求までの検討事項を協議しています。これらの作業を通して、将来にわたって市民が安心して生活できるような市役所の構造改革を進め、市民サービスの維持・向上と行政のスリム化などを図っていきたくと考えています。

環境にやさしい低炭素社会づくりを推進するために、自転車の利用を快適かつ積極的に取り入れたライフスタイルによるまちづくりを目指した事業に取り組めます。この事業は、総務省からの受託事業であり、「瀬戸内市バイクビズ」の名称により、実現に向けた有効な方策を取りまとめるための調査事業を今年度で行います。

緑の分権改革調査事業

環境にやさしい低炭素社会づくりを推進するために、自転車の利用を快適かつ積極的に取り入れたライフスタイルによるまちづくりを目指した事業に取り組めます。この事業は、総務省からの受託事業であり、「瀬戸内市バイクビズ」の名称により、実現に向けた有効な方策を取りまとめるための調査事業を今年度で行います。

クリーンセンターかもめの改修に向けた調査を実施

今後3年間でクリーンセンターかもめの運転時間延長に向けた改修を行うための調査を10月から行う予定です。今後1年間をかけて周辺地区の大気質、騒音振動、交通量、悪臭の調査を行います。

地域生活支援事業の負担を軽減

本市では、障害がある人も地域で自立した日常生活や社会生活を営むことができるように、地域生活支援事業を行っています。国の障害者自立支援法の改正によって、4月から障害福祉サービスの市民税非課税である低所得者が利用する場合には、負担が無料化されまし

た。同様に地域生活支援事業を利用する際の低所得者の負担も、7月1日から無料化しました。今後とも障害のある人が、安心して暮らすことのできる地域社会の実現に努めていきます。

瀬戸内ブランド構築事業

本事業は、本市の農水産物やそれらを活用した加工品をブランド化するために、景観、自然、歴史、風土、文化、素材などの地域イメージと関連させながら、他地域にはない付加価値の高い商品の開発を行うものです。また、開発された商品と本市の魅力や県内のみならず全国の消費者へPRし、需要の拡大と市に対する興味や来訪者の増加を図ることで、農水産業などの活性化や市のイ

イメージの向上につなげたいと考えています。具体的な取り組みとしては、地域資源の発掘、地域ブランドの先進地調査、市民意識調査、本市に対する市外の人へのイメージ調査を行い、瀬戸内ブランド戦略などを策定し、商品の開発やPR活動などを行う予定です。また、市内の農業や商工業の関係者と意見交換を行いながら取り組みを進めることとしてしています。

学力・学習状況調査

平成22年度の「全国学力・学習状況調査」の結果および市が独自に実施した「学力調査」の結果について概要をお知らせします。

今年度の「全国学力・学習状況調査」は、抽出調査として実施されました。本市でも数校の小学校・中学校が抽出校となりました。それ以外の学校は希望実施校として同じ問題を使って実施しました。

今年度の「全国学力・学習状況調査」は、抽出調査として実施されました。本市でも数校の小学校・中学校が抽出校となりました。それ以外の学校は希望実施校として同じ問題を使って実施しました。

瀬戸内市の花、木、鳥、海産物を決定

瀬戸内市では、市花・市木・市鳥等選定投票を実施し、1カ月間にわたって市民の皆さんにそれぞれの候補へ投票を行っていただきました。

その結果、7月30日に開催された市花・市木・市鳥等選定委員会において、投票総数1,572票の中から得票数が一番多いものを瀬戸内市の市花・市木・市鳥・市の海産物として決定しました。

市のシンボルとして、地域でのイベントや市外へのPRの際にぜひご活用ください。

市の花 きく

得票数 1,243票

鎌倉時代、備前福岡一文字派の刀工が製作した上質の太刀に後鳥羽上皇が菊紋を入れたという「菊一文字」につながります。市民による菊花展も盛んに開催されています。

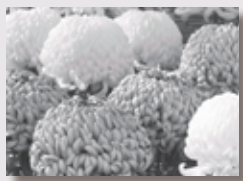

市の木 オリーブ

得票数 661票

木そのものがさわやかな地中海を連想させ、「日本のエーゲ海」を広く国内に印象付けています。また、市の温暖な気候と太陽いっぱい明るい様子を想像することができます。



市の鳥 めじろ

得票数 676票

姿が大変愛らしく、四季を通じてよく見かけることから親しみを持てます。また、その姿が住む人の心をなごませることから、安らぎのある市をイメージできます。



市の海産物 かき

得票数 956票

海のミルクといわれ、高い栄養価を持ち、市の特産品として関西にも知られています。また、カキ棚のある風景は朝日100選にも選ばれており、県外へのアピール力があります。

ねんぎんのおはなし

国民年金保険料の追納制度をご存じですか

国民年金には、経済的な理由などで保険料を納めることが困難な場合には、申請により保険料の全額または一部が免除される「申請免除制度」や障害基礎年金を受けている人などが該当する「法定免除制度」があります。

また、20歳代の若年層を対象として保険料の納付が猶予される「若年者納付猶予制度」や学生の人を対象とした「学生納付特例制度」もあります。

これらの保険料免除や納付猶予などを受けた期間については、年金を受け取るために必要な受給資格期間に参入されますが、年金額は保険料を全額納付した場合より少なくなります。

このため、これらの期間は10年以内（例えば平成22年2月分は平成32年2月末まで）であれば、あとから保険料を納付すること（追納）ができるようになっており、将来の年金額を増額するためにも、追納することをおすすめします。

なお、保険料の免除や納付猶予などの承認を受けた年度から起算して、3年度目以降に保険料を追納する場合は、当時の保険料額に経過期間に応じた加算額が上乘せされます。

■問い合わせ先

岡山東年金事務所

☎086-270-7925

平成22年度中に納付する場合の額

(単位：円)

年度(月分)	全額免除 納付猶予 学生納付特例	3/4免除	半額免除	1/2免除
12	15,770			
13	15,180			
14	14,590		7,300	
15	14,360		7,180	
16	14,180		7,090	
17	14,220		7,110	
18	14,260	10,690	7,130	3,560
19	14,300	10,720	7,150	3,570
20	14,410	10,810	7,200	3,600
21	14,660	10,990	7,330	3,660

※平成20、21年度はまだ加算が付きません。

お詫びと訂正 本紙9月号P7で、「社会を明るくする運動」標語の中で時実沙希さんのお名前が、「紗希」となっていました。訂正し、お詫び申し上げます。

世帯の受信を支援します

総務省では、経済的な理由などで地上アナログ放送から地上デジタル放送に移行することが難しい世帯に対して、現在お持ちのアナログテレビに取り付ける簡易なチューナーの無償給付を行います。またアンテナ改修などが必要な場合にはその支援も行い

ます。

▽支援対象

日本放送協会（NHK）の受信料の全額免除を受けており、次のいずれかに該当する世帯

- ・生活保護世帯などの公的扶助受給世帯
- ・障害者のいる市町村民税非

▽申請期限

平成22年度分
12月28日（火）

▽申込方法

総務省地デジチューナー支援実施センターにお電話ください。申込書は、お近くのNHKの窓口、市役所の福祉課、保健福祉部邑久分室、牛窓支所および裳掛出張所にも設置されています。

■問い合わせ先

- ①支援制度について
総務省地デジチューナー支援実施センター
☎0570-033840
- ②NHK受信料免除について
NHK視聴者コールセンター
☎0570-000588

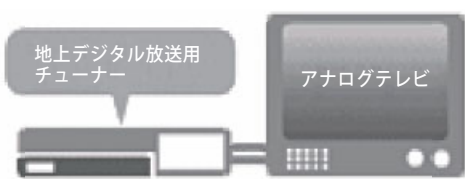

ビデオ端子などで接続することで、アナログテレビでも受信が可能に

福祉課
☎0869-26-5943

知っ得！情報



入札に参加できません。
問い合わせ・申込先
契約管財課
〒701-4292

瀬戸内市邑久町尾張300番地1
☎0869-22-2079

公有財産を売り払います

本市が保有する公有財産のうち、次の物件を一般競争入札により売り払います。

入札参加を希望する人は、公告および入札要領をご確認の上、お申し込みください。

▽物件概要

下表のとおり

▽申込期限 11月26日（金）
午前8時30分～午後5時15分（平日のみ）



物件番号3（旧長船交番敷地）

▽申込方法
契約管財課で申込書などを交付しますので、必要事項などを記入の上、持参または郵送で提出してください。
郵送で請求するときは、宛先明記で240円切手を貼ったA4の返信用封筒を同封して、契約管財課あてに送付してください。
※申込期限までに入札参加の手続きが済んでいないと、

売り払いの対象となる公有財産の概要

物件番号	所在地	区分	旧用途	公簿数量 ㎡	最低売払価格 円	摘要
1	瀬戸内市牛窓町牛窓 4951 番 32	土地	道路改良残地	222.00	6,195,000	更地
2	瀬戸内市牛窓町長浜 6885 番 35	土地	仮設駐車場	459.00	2,524,000	更地
3	瀬戸内市長船町土師 144 番 13	土地	長船交番敷地	178.96	5,418,000	一部構造物あり
	瀬戸内市長船町土師 145 番 3	土地	長船交番敷地	0.21		

※物件番号3は、2筆の土地を一体で売り払います。なお、145番3は、公簿地目が雑種地ですが、現況は144番13の宅地の一部とみなされますので、地目変更および合筆については、買受人が必要に応じて行ってください。

国勢調査を実施しています

市では、現在、国勢調査を実施しています。

国勢調査は、国が実施する基幹統計で、各種施策を策定する際の基礎となるほか、地方交付税の算定にも利用される重要な調査です。

調査対象は、10月1日現在、日本に住んでいるすべての人および世帯です。住民票の有無にかかわらず、実際に住んでいる場所で調査を行うため、住民票がない状態で瀬戸内市内に在住している人も対象となります。

先月下旬から、皆さんの自宅に調査員が訪問し、調査票を配布しています。

調査票は、今回から郵送提出が可能となりました。従来どおりの訪問回収も可能ですので、希望の提出方法を調査員にお伝えください。郵送提出での提出期限は10月7日（木）です（郵送料不要）。
なお、10月12日（火）を過ぎ

ても調査票がお手元に届かない場合は、お手数ですがまちづくり推進課までご連絡ください。

調査期間中、皆様のご協力をお願いします。

■問い合わせ先

- ①調査全体、調査の内容、調査票の記入方法について
国勢調査コールセンター（ナビダイヤル）
☎0570-01-2010
IP電話・PHSの場合
☎03-6738-6677
設置期限 10月31日まで
受付時間 午前8時～午後9時（土日祝日も利用可）
一般の固定電話の場合、市内通話料金でご利用できます。IP・PHS用の電話番号は、規定の料金がかかります。
- ②調査票の不足、未配布、調査員への連絡について
まちづくり推進課
☎0869-22-1031

活気ある学校を目指して

国府っ子祭りが開催



うらじゃで子どもも保護者も一つに

7月18日、国府小学校で、第1回国府っ子祭りが開催されました。国府小学校PTAが、活気ある学校づくりを目的に企画したものです。

会場には、保護者や地域のボランティアなどによる迷路、読み聞かせなどたくさんのコーナーが設けられ、子どもたちの人気を集めていました。

また、体育館では、南輝小学校（岡山市）の児童でつくる「南輝ブルースカイ」がうらじゃを披露。最後は観客も巻き込んで踊り、保護者と子どもたちの絆を深めていました。

賑やかに踊りの輪

牛鬼まつりが開催



太鼓に合わせて踊りの輪は大きく小さく

7月17日に、出島公園（牛窓町牛窓）で牛鬼まつりが開催されました。本牛窓音頭保存会が3世代が楽しめる祭りとして始め、今年で10年目を迎えました。

この日は、武久顕也市長も自慢の歌声を披露して会場を盛り上げました。恒例の踊りコンテストには、職場や地域の15チーム約500人が参加。牛窓の歴史や自然などを織り交ぜた本牛窓音頭のおはやしに合わせて、大人から子どもまで一緒になって踊りを楽しみました。

いつまでもお元気で

奥山とよのさんと山根益野さんが満100歳に



奥山さん（左）と山根さん（右）

8月18日、奥山とよのさん（邑久町虫明）が満100歳を迎え、桑原真琴副市長が入所している特別養護老人ホーム宗玉園（玉野市）を訪問しました。お祝い状を受け取った奥山さんは何度も「ありがとうございます」とお礼を述べていました。

26日には、25日に満100歳を迎えた山根益野さん（邑久町虫明）が入所している小規模多機能ホームかおりを土井和子保健福祉部長が訪問。山根さんは、笑顔でお祝い状を受け取りました。

お二人ともこれからも元気で過ごしてください。



今月の表紙

10月1日、いよいよ瀬戸内市立美術館がオープンします。

穏やかな陽光が差し込む窓からは、牛窓の町並みと前島や小豆島など瀬戸内海の多島美

を望むことができます。「オリーブの画家」と呼ばれ、その温かい人柄で慕われた佐竹画伯の絵とともに訪れた人の心を優しく癒してくれるのではないのでしょうか。

大きいのつけたよ

とうもろこし大収穫祭が開催



おいしそうなたうもろこしがいっぱい！

7月24、25日の2日間、邑久町下笠加の畑で農事組合法人ネオ・アシスタント淳風によるとうもろこし大収穫祭が開催されました。

1.6haの畑に甘みの強いゴールドラッシュ種約7万株を栽培。今年は、梅雨期の天候不順で生育の遅れが心配されましたが、その後の晴天続きで無事回復しました。

当日は、朝から強い日差しが照りつける中、たくさんの家族連れなどが来場し、手にしたかごいっぱい収穫していました。

小銭を投げて供養

朝日寺で投げ銭供養



勢いよく投げられるさい銭

7月19日、庄田山朝日寺（邑久町庄田）で投げ銭供養が行われました。正式には、如法経法会にょほうきょうほうえといわれるこの行事。約300年前、尻海の船主たちが、亡くなった仲間たちの霊を供養するために小銭を法要中に投げたのが始まりと伝えられ、市の重要無形民俗文化財にも指定されています。

住職が故人の戒名と施主の名前を読み上げ、縁故者や知人が白い紙に包んだ小銭を祭壇へ向かって次々に投げると、赤いじゅうたんがあつという間に白く埋まりました。



まちの
話題



問 政策調整課：0869-22-1113

貸金業法が大きく 変わりました

貸金業法とは、消費者金融などの貸金業者や貸金業者からの借入れについて定めている法律のことです。

近年、返済しきれないほどの借金を抱えてしまう「多重債務者」の増加が深刻な社会問題となりました。

このため、貸金業法は、6月18日に改正され、利用者が安心して借りられるように、次の点が変わりました。

① 借り過ぎ、貸し過ぎの防止
・ 年収の3分の1を超える額の新規の借入れができなくなる

② 上限金利の引き下げ
法律上の上限金利が29・2%から借入金額に応じて15～20%に引き下げられます。

③ 貸金業者への規制も厳しく法令遵守の助言・指導を行う国家資格のある人を営業所に置くことが必要になります。

なお、このように法律が

わってもヤミ金融（無登録の業者など）からは絶対に借りないでください。借金で困ったときは、早めに無料の相談窓口にお電話ください。

■相談先
① 返済についてのお悩みは
中国財務局
多重債務相談窓口
☎082・2221・9206
日本クレジットカウンセリング協会
☎082・511・8001
② 貸金業法のお問い合わせは
中国財務局
岡山財務事務所理財課
☎086・223・1131

地デジに便乗した 悪質商法にご注意！

来年7月24日に地上アナログ放送が終了します。このことに便乗した悪質商法が増えていきます。テレビの調査会社やアンテナ工事業者を装って、地上デジタル放送を受信するための費用を不正に請求したり、工事の勧誘を行う例が起きています。

地上デジタル放送に関する誤った情報や不十分な情報に基づいて関連商品・サービスを売りつける悪質商法にご注意ください。

行政機関や放送事業者が個人の自宅を訪問し、工事を理由に金銭を要求することは一切ありません。契約は慎重に判断してください。

■問い合わせ先
デジサポ岡山
☎086・899・6060

手作り教室のご案内

瀬戸内市消費生活問題研究協議会では下記の日程で手作り教室を開催します。

タンスに眠っている背広をちょっと手直しするだけで、おしゃれなベストに生まれかわります。一緒にリフォームしましょう。

原則として全2回の参加ですが、都合のつかない人は、どちらか1回でも構いません。

お誘い合わせの上、ぜひご参加ください。

▷日時 10月23日（土）、11月27日（土）

午前9時30分～午前11時30分

▷場所 リサイクルプラザ・おく

▷持ってくる物

不要の背広、裁縫道具

▷参加費 無料

▷定員 20人

■問い合わせ先

リサイクルプラザ・おく

安全 通信

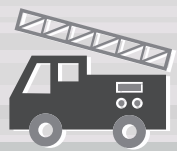

問 瀬戸内警察署：0869-34-6110
消防本部警防課：0869-22-1492
予防課：0869-22-1493

警察安全情報

侵入盗の被害防止

瀬戸内警察署管内全域で、就寝中に泥棒に入られるなどの侵入盗が発生しています。7月末現在の侵入盗の発生件数は17件です。

自宅ですら寝中であっても油断することなく、次のことを守って侵入盗の被害に遭わないようにしましょう。

玄関などはツーロック
泥棒は侵入に時間が掛かるのを嫌うため、玄関のドアは2つの鍵を付けるツーロックにしましょう。また、振動やドアの開閉によって音が出る防犯センサーや人や車が近付くと明かりがつくセンサーライトを取り付けましょう。

2階も忘れずに
2階から侵入する泥棒も多いので、昼夜を問わず2階の部屋にも必ず鍵を掛け、侵入を容易にする脚立や足場となる物を置かないようにしてください。

死角をつくらない
塀を低くしたり、庭木を剪定して、泥棒が隠れるのを防ぐなど見通しの確保や家の周りに砂利を敷くようにしましょう。

窓ガラスには補助錠を
泥棒の中には窓ガラスを割って侵入するものがあります。窓にはクレセント錠だけでなく補助錠を取り付けると



ともに、窓ガラスを防犯ガラスに取り替えたり、トイレや浴室の高窓には面格子を取り付けたりしましょう。

「地域の目」で撃退

泥棒は、近所の人に顔を見られたり、声を掛けられたりするのを嫌います。地域で見慣れない人を見たらあいさつをするなど一言声を掛けましょう。

短時間の外出も必ず鍵を

朝のゴミ出し、ちよっとした外出など、短時間でも必ず鍵を掛けましょう。

不審者を見たら110番

敷地内に無断で侵入して屋内をのぞいたり、ボールやドライバーなど侵入用具を所持していたりする不審者を見つけた場合には直ちに110番通報を行ってください。

問い合わせ先

瀬戸内警察署

住宅用火災警報器の設置期限まであと半年になりました

あなたの大切な命と財産を守るために

長船町磯上地区では、このほど住宅用火災警報器を地域で共同購入しました。

磯上地域支援親和会が各自治会長を通じて共同購入を働きかけたところ、多くの人から賛同が

あり、約300個を購入しました。

会長の岡村さんは、「地域全体に安心感が広がるとともに、一括購入で1個当たりの単価も安くなりました。万が一火災が起きても早期発見につながると思います」と語っていました。

住宅用火災警報器は、消防法により設置が義務づけられており、本市では、平成23年5月31日までに既存住宅にも設置が必要です。

住宅用火災警報器は、住宅火災により死に至った原因の7割を占める「逃げ遅れ」を防ぐとともに、初期消火にも有効です。

購入は、お近くの電気店、ホームセンター、消防設備取扱店、電気工事店、農協などでできます。

なお、消防本部では、自治会、その他団体での共同購入を推奨しています。

■問い合わせ先

消防本部予防課



磯上地域支援親和会の岡村会長



ヘルスアップ教室で 心も体もいきいき

内臓脂肪はなぜ悪い？

体の脂肪には、内臓につく内臓脂肪と皮下につく皮下脂肪があります。

よく耳にするメタボリックシンドロームの元となるのは内臓脂肪で、食べ過ぎや飲み過ぎ、運動不足などの生活習慣を続けることでたまっていきます。

内臓脂肪は、悪玉物質を分泌するとともに善玉物質を減らしてその働きを鈍くしてしまふことから、血圧の上昇や血液中の糖や脂肪を増加させ、血管に大きなダメージを与えるようになります。

このような状態が長く続くと、動脈硬化が進行し、心臓病や脳卒中になる危険性が高くなります。

内臓脂肪を減らすには

内臓脂肪を減らすためには、食生活の改善とともに、運動不足の解消が不可欠です。食事制限だけで減量すると、脂肪と一緒に筋肉も落ちてしまいます。

その結果、リバウンドを繰り返し、太りやすくなってしまう。体質になってしまいます。運動も合わせて行うことで、筋肉を維持しながら、内臓脂肪を効率よく燃やすことができます。

内臓脂肪は皮下脂肪に比べ、減らしやすい脂肪です。メタボリックシンドロームの人が内臓脂肪を5%くらい減



ヘルスアップ教室で仲間と一緒に健康に

ヘルスアップ教室で健康づくり

しかし、内臓脂肪が減らしやすいとはいえ、自分では生活習慣をどのように改善した

量すると（例えば体重80キロの人は4キロの減量）、検査値が改善することが分かっています。

量するの分らない人も多いのではないのでしょうか。こんな悩みを抱える皆さんにぴったりの教室「ヘルスアップ教室」が始まります。教室の開催要領は左ページのとおりです。健康運動指導士、保健師、管理栄養士と一緒に自分に合った運動、食事を見つけて健康な明日への第一歩を目指しましょう。

昨年度教室に参加した皆さんの声

Mさん（女性 60代）

メタボ解消の目的で参加しました。調理実習では、バランスのよい食事の摂り方、薄味のコツなど教えてもらい大変参考になりました。また、体を動かすことが苦手でしたが、やさしく運動方法を指導してくれたため、自宅でも毎日体を動かすことが習慣になりました。全くできなかった動作もできるようになり、腰痛も緩和されました。

Nさん（女性 70代）

生活習慣の改善をしたいと思い教室に参加しました。目標実現に向かって計画を立て、食生活・運動・休養について個人相談を行い、継続することの大切さを学ぶことができました。体重はもちろん腹囲も減少。血液検査も改善し、今年の冬は風邪も引かずに過ごすことができました。食事・運動の大切さを感じることができた6カ月でした。

ヘルスアップ教室のご案内

今年度のヘルスアップ教室を次のとおり開催します。生活習慣病予防につながる食事や運動などについて楽しく学習できます。

- ▽日時 11月5日（金）～3月24日（木）全12回
- ▽場所 ゆめトピア長船
- ▽対象者 次の条件を全て満たす人
- ・瀬戸内市在住者
- ・腹囲が男性で85㎝、女性で90㎝以上の人
- ・40歳から74歳までの人
- ▽募集人数 30人
- ※できるだけ全ての回に参加してください。応募者多数の場合は過去に参加したことがない人を優先します。
- ▽参加費 1,000円（資料代・実習代を含む）
- ▽募集期限 10月20日（水）
- 問い合わせ先 健康づくり推進課

ヘルスアップ教室日程

回	日時	内容
1	11月5日（金） 9:00～11:30	①オリエンテーション ②講話「メタボについて知って！聞いて！心得とく！」 講師 市職員（保健師） ③健康体力チェック
2	11月19日（金） 9:30～11:30	①演習「楽しく脱メタボ運動」 講師 為房真由美氏（健康運動指導士）
3	11月25日（木） 9:30～12:30	①講話「バランスのよい食事とは（その①）」 講師 市職員（管理栄養士） ②調理実習
4	12月10日（金） 9:30～11:30	①演習「楽しく脱メタボ運動」 講師 為房真由美氏（健康運動指導士）
5	12月17日（金） 9:30～12:30	①講話「バランスのよい食事とは（その②）」 講師 市職員（管理栄養士） ②調理実習
6	平成23年1月7日（金） 9:30～11:30	①演習「楽しく脱メタボ運動」 講師 為房真由美氏（健康運動指導士）
7	1月21日（金） 9:30～11:30	
8	2月3日（木） 9:30～11:30	①健康体力チェック ②調理実習 ③復習とまとめ
9	2月18日（金） 9:30～11:30	
10	3月4日（金） 9:30～11:30	
11	3月18日（金） 9:30～11:30	
12	3月24日（木） 9:30～11:30	



※瀬戸内市食育だより※

皆さんは瀬戸内市の特産物をいくつ知っていますか？

瀬戸内市は海や山に囲まれ、米、かぼちゃ、冬瓜、白菜、ミニトマト、ブドウやミカンにレモン、水産物でもカキやゲタ、アナゴ、ママカリ、サワラ、メバルにスズキなど特産物が盛りだくさんです。



瀬戸内市の代表的な野菜、冬瓜（右）とそうめん南瓜（左）

ほかにもいろいろありますが、どのくらい皆さんは食べているでしょうか。

平成21年度に行った調査では、瀬戸内市の特産物を知っている人の割合は、高校生で44.3%、20～40代で67.2%という結果でした。また、20～40代でなるべく地元の物を選んで買っているという人の割合は24.3%、安い場合のみ買う人の割合は38.8%という結果でした。

「地産地消」は昔からのことわざで「三里四方のものを食べろ」「身土不二」に相当することばです。他の土地へ行けば、その土地の物を食べる事が体にはよい、「体と土地は一体のものだ」という意味のことばです。

その土地にあった体を作り、地域を支え、また安全性や環境問題の面からも、地元の食材を手にとりたいものです。

なお、特産物カレンダーは、瀬戸内市のホームページ（市のデータ・資料集→食育推進計画P.18）に、また平成21年8月号の広報にも載せていますので、ぜひごらんください。

地元の旬の食材がふんだんに使われている学校給食





13歳からの作文・小論文ノート
小野田博一：著
「文章は自由に書け」は間違い。読み手に伝わるように作文・小論文を書くにはルールとテクニックがあります。作文を組み立てるポイント、文章の形式とコツなど、読み手を納得させる文章の書き方を伝授します。

茶谷清志講演会を 開催します



ドラマでも話題の坂本龍馬を題材とした講演会を瀬戸内市文化祭（邑久会場）で開催します。

と題して、起業コンサルタントの茶谷清志氏（龍馬に学ぶ行動力研究所代表、右写真）に語ってもらいます。

時制高校から法政大学文学部史学科に進学。起業後は、さまざまなビジネスに挑戦し、超効率経営で年収1億円を達成しました。

出前講座の講師を 募集します

現在、公民館では、市役所・瀬戸内警察署の職員、公民館講座の皆さんを講師として、出前講座を行っています。

坂本龍馬ってどんな人？

坂本龍馬（1835～1867）は、土佐（現在の高知県）生まれ、江戸で剣術や砲術の修業後、帰国して土佐勤王党に加盟しました。土佐藩を脱藩後は、幕臣・勝海舟の門人となり、日本初の商社といわれる亀山社中（後の海援隊）を長崎に設立。



坂本龍馬

その後、薩長連合を成立させ、大政奉還を実現しました。

新国家構想の実現に尽力中、京都の近江屋で中岡慎太郎とともに暗殺されました。享年33歳でした。

現在、公民館では、「龍馬の如く自分らしく自由に生きる」ことを知り、あなたの中に眠っている龍馬が目覚めるかもしれません。



巻の六十九

特別展

第五回お守り刀展覧会

現代の名工たち

今年も現代刀匠の新作を展示する「お守り刀展覧会」の季節がやってきました。5回目を節目の記念展となる今回、刀身の部35口、外装の部16点、主催者・審査員出品6点の作品が集まりました。

8月9日、10日の2日間かけて行われた事前の審査会では、総合の部、刀身の部、外装の部においてそれぞれ入賞作が決定しました。

中でも外装の部の第一席に輝いた「濃茶漆塗七五三刻鞘出鮫合口拵」は、鞘の下地は石崎三郎氏（倉敷市）、鞘



外装の部第一席「濃茶漆塗七五三刻鞘出鮫合口拵」

古刀の名品を展示

本展覧会では、現代の名工の作だけではなく、古作の名品も展示します。

- 9月29日（水）から10月24日（日）の前期展では、古刀の名品を展示します。
- 国宝 刀 中務正宗（文化庁蔵）
- 重要文化財 短刀 行光（日光東照宮蔵）
- 重要文化財 太刀 包永（四條畷神社蔵）
- 重要文化財 太刀 遠近

- （日光二荒山神社蔵）
- 重要美術品 脇指 康継（個人蔵・大阪歴史博物館蔵）
- こうした相州伝、大和伝、備前伝のほか、山城伝の国行の太刀、美濃伝の兼定の刀など「五ヶ伝」と呼ばれる作風の刀剣が勢揃いします。
- また、10月26日（火）から11月23日（火）の後期展では備前刀の名品を時代ごとに展示します。
- 国宝 太刀 友成（厳島神社蔵）
- 重要文化財 太刀 景光（文化庁蔵）
- 重要文化財 太刀 康光（日光二荒山神社蔵）
- 重要文化財 脇指 勝光・宗光（日光東照宮蔵）
- 重要美術品 刀 長光（個人蔵）

このほかにも南北朝時代に作られた雲次の刀（西郷家伝来）、室町中期に作られた賀光の刀（蓮如上人の愛刀）なども里帰りします。古今の名品を同時に観賞できる貴重な機会にぜひごらんください。

もっと刀剣を身近に

10月30日から11月7日までの9日間、岡山県内の全市町村で第25回国民文化祭が開催されます。

瀬戸内市では日本刀の一大産地として栄えた長船にて10月30日（土）と31日（日）に「備前おさふね名刀フェスティバル」を開催します。

刀剣博物館もこの2日間は入館料が無料となり、博物館ボランティアによる展示案内・解説を受けることもできます。

ポランティアの皆さんは、月1度の講習を受け、日本刀の素晴らしさや製作上の大変さについて勉強してきました。展示品についてだけでなく、製作工程に関する説明など、訪れる皆さんに刀剣の魅力が伝わるよう一生懸命ガイドを行います。

10

2010 October

日 SUN	月 MON	火 TUE	水 WED	木 THU	金 FRI	土 SAT
9/26	9/27	9/28	9/29	9/30	1	2 ○思春期こころの健康相談 10:00～15:00 地域生活支援センタースマイル
3	4 ◇こころの健康相談 13:30～15:00 ゆめトピア長船	5 ○身体・知的障害専門相談 13:00～17:00 地域生活支援センタースマイル	6 ●心配ごと相談 9:00～12:00 邑久町総合福祉センター	7 ○わーく相談会 13:30～16:00 ゆめトピア長船	8 ◇乳幼児こころの健康相談 14:00～15:00 ゆめトピア長船	9 ○思春期こころの健康相談 10:00～15:00 地域生活支援センタースマイル 体協 市長杯バタック大会 8:30～ 邑久スポーツ公園 体協 市民ゴルフ秋季大会 9:00～ 長船カントリークラブ
10 体協 秋季バレーボール大会 9:00～ 長船スポーツ公園 体協 歩ごう会 運転免許センターコース 8:29 邑久駅発赤穂線	11 体育の日 体協 スポーツフェスティバル 9:00～ 邑久スポーツ公園	12	13 ●心配ごと相談 9:00～12:00 ゆめトピア長船 ○身体・知的障害専門相談 13:00～17:00 地域生活支援センタースマイル	14	15 ◇精神保健福祉相談 13:30～15:00 ゆめトピア長船	16 ○思春期こころの健康相談 10:00～15:00 地域生活支援センタースマイル ○発達障害専門相談 9:00～12:00 地域生活支援センタースマイル
17 体協 瀬戸内卓球ミックスダブルス交流大会 9:00～ 牛窓体育館 体協 秋季ソフトバレーボール大会 8:30～ 牛窓中学校体育館 体協 秋季ソフトボール大会 9:00～ 邑久・長船スポーツ公園 体協 ダブルステニス大会 9:00～ 邑久スポーツ公園	18 	19 ○身体・知的障害専門相談 13:00～17:00 地域生活支援センタースマイル	20 ●心配ごと相談 9:00～12:00 邑久町総合福祉センター ●住宅増改築相談 9:00～15:00 瀬戸内市役所	21 ●行政・なやみごと相談 10:00～12:00 瀬戸内市役所 ●消費生活相談 9:00～12:00 瀬戸内市役所	22 ●行政・なやみごと相談 10:00～12:00 ゆめトピア長船 ◇離乳食講習会 10:00～11:30 ゆめトピア長船	23 ○発達障害専門相談 9:00～12:00 地域生活支援センタースマイル
24	25 ◇こころの健康相談 13:30～15:00 ゆめトピア長船	26 ◇育児相談・すこやか歯の教室 9:30～11:00 ゆめトピア長船 ○身体・知的障害専門相談 13:00～17:00 地域生活支援センタースマイル ◇精神保健福祉相談 13:30～15:00 ゆめトピア長船	27 ●行政・なやみごと相談 10:00～12:00 牛窓町公民館 ●心配ごと相談 9:00～12:00 牛窓町公民館	28 ◇乳幼児こころの健康相談 14:00～15:00 ゆめトピア長船 ○わーく相談会 13:30～16:00 ゆめトピア長船	29	30 ○発達障害専門相談 9:00～12:00 地域生活支援センタースマイル
31	11/1	11/2	11/3	11/4	11/5	11/6

体協の行事についてのお問い合わせは下記へお願いします。
 ■問い合わせ先 瀬戸内市体育協会 ☎0869-22-2211 HP http://sports.geocities.jp/setouchi_taikyo/

10月納期の市税・保険料

市県民税【3期】 国民健康保険税【4期】
 介護保険料【4期】 後期高齢者医療保険料【2期】
 ※納付期限は11月1日(月)です。
 ※納付には口座振替が便利です。ぜひご利用ください。

人の動き 《平成22年9月1日現在》

人口	39,284人	(-41)
男	18,733人	(-12)
女	20,551人	(-29)
世帯	14,467戸	(-5)

子どもの健診

◇場 所 ゆめトピア長船
 ◇受付時間 午後1時15～45分
 ■問い合わせ先 健康づくり推進課 ☎0869-26-5962

健診名	月日	対象
乳児健診 (4・5ヵ月児)	10月19日(火)	平成22年5月生
乳児健診 (9・10ヵ月児)	10月20日(水)	平成22年1月生
1歳6ヵ月児健診	10月13日(水)	平成21年3月生
2歳児健診	10月14日(木)	平成20年6月生
3歳児健診	10月27日(水)	平成19年4月生

各種相談

- 行政相談(主に行政全般に関する相談)
【相談員:行政相談委員】
■問い合わせ先 総務課 ☎0869-22-1112
- 心配ごと相談(内容はどんな相談でもOK)
【相談員:心配ごと相談員、弁護士(要予約)】
■問い合わせ先 瀬戸内市社会福祉協議会
本 所 ☎0869-22-2940
長船支所 ☎0869-26-3100
牛窓支所 ☎0869-34-6924
- なやみごと相談(主に人権や身近な悩みごとに関する相談)
【相談員:人権擁護委員】
■問い合わせ先 人権啓発室 ☎0869-22-3922
- 住宅増改築相談(住宅に関する相談)
【相談員:住宅相談員】
■問い合わせ先 建設課 ☎0869-22-2649
- 消費生活相談(架空請求・訪問販売などに関する相談)
【相談員:くらしの相談員】
■問い合わせ先 生活環境課 ☎0869-22-1899
- ◇育児相談・すこやか歯の教室(乳幼児に関する相談)
■問い合わせ先 健康づくり推進課 ☎0869-26-5962
- ◇離乳食講習会(離乳食の作り方・試食会)
【対象:生後4ヵ月以上の乳幼児と保護者(予約不要・無料)】
■問い合わせ先 健康づくり推進課 ☎0869-26-5962
- ◇こころの健康相談(心の健康に関する相談)
【相談員:臨床心理士(要予約)】
■問い合わせ先 健康づくり推進課 ☎0869-26-5962
- ◇精神保健福祉相談(精神保健福祉に関する相談)
【相談員:精神科専門医(要予約)】
■問い合わせ先 備前保健所 ☎086-272-3934
- ◇乳幼児こころの健康相談
【相談員:臨床心理士(要予約)】
■問い合わせ先 健康づくり推進課 ☎0869-26-5962
- 身体・知的障害専門相談
【相談員:専門相談員(要予約)】
■問い合わせ先 地域生活支援センタースマイル
☎0869-22-9600
- 思春期こころの健康相談
【相談員:思春期保健相談士(要予約)】
■問い合わせ先 地域生活支援センタースマイル
☎0869-22-9600
- 発達障害専門相談
【相談員:臨床心理士(要予約)】
■問い合わせ先 地域生活支援センタースマイル
☎0869-22-9600
- わーく相談会(障害がある人の就職や生活の相談会)
【相談員:岡山障害者就業・生活支援センター相談員】
■問い合わせ先 福祉課 ☎0869-26-5943

※各種相談日は、左ページのカレンダーをご覧ください。

生活習慣病教室

市民病院では、毎月1回、生活習慣病教室を開催しています。興味のある人は、ぜひご参加ください。
 ▷日時 10月29日(金) 午前11時～
 ▷場所 瀬戸内市民病院
 ▷テーマ 「運動と健康」
 ▷定員 30人(テーマに沿った食事付きは24人)
 ▷参加費 500円(食事付き) 100円(食事なし)
 ■問い合わせ・予約先 瀬戸内市民病院 ☎0869-22-1234

あじさい講座

在宅介護支援センターあじさいでは、地域福祉の向上を図るため、次のとおり「あじさい講座」を開催します。
 ▷日時 10月16日(土) 午前10時～正午
 ▷場所 あじさいのおか牛窓
 ▷内容 「認知症について」
 ▷講師 内藤絳里氏(岡山赤十字病院医療ソーシャルワーカー)
 ▷参加費 無料(事前連絡は不要)
 ※介護・健康用品の展示もあります。
 ■問い合わせ先 在宅介護支援センターあじさい ☎0869-34-6366

おさふね介護教室

長船荘在宅介護支援センターでは、認知症に対する理解を深めるため、「おさふね介護教室」を開催します。
 ▷日時 10月13日(水) 午後1時30分～午後3時30分
 ▷場所 ゆめトピア長船
 ▷テーマ 「認知症の正しい理解 ～早期発見と予防～」
 ▷講師 藤田文博氏(岡山ひだまりの里病院院長)
 ▷参加費 無料(事前連絡が必要)
 ■問い合わせ・申込先 長船荘在宅介護支援センター ☎0869-26-4772

法律相談

法律的な問題について弁護士と相談ができます。相談を希望する人は、事前にご予約ください。予約開始日は10月1日(金)からで、定員は8人で締め切りとなります。
 ▷日時 11月11日(木) 午前10時～午後3時
 ▷場所 牛窓町公民館
 ▷相談料 無料
 ■問い合わせ・予約先 総務課 ☎0869-22-1112

子どもの発達相談

子どもの成長や発達について、小児科専門医が相談に応じ、発達検査も行います。相談を希望する人は、事前にご予約ください。
 ▷日時 10月6日(水) 時間は予約後に決定
 ▷場所 ゆめトピア長船
 ▷相談料 無料
 ■問い合わせ・予約先 健康づくり推進課 ☎0869-26-5962

わが家の宝1歳です!

Yuki

平成21年5月14日生まれ



木村優希ちゃん

お住まい 邑久町大窪
ご両親 睦司・輝恵さんから
いつも笑顔のたえない優希ちゃん!
これから明るく元気な優しい女の子
に育ってね☆

市民ギャラリー



▲山本敏子さん

木山凧ちゃん

お住まい 牛窓町長浜
ご両親 雄・晶さんから
凧くん、だいすきです!
元気いっぱい大きくなってね!!



Kou

平成21年1月27日生まれ

瀬戸内写真館

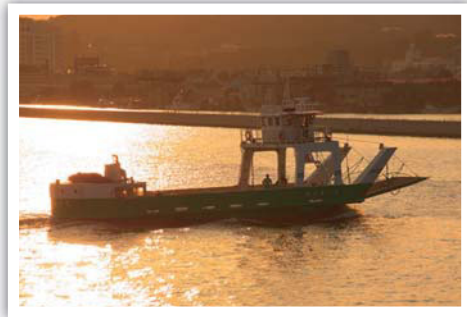

撮影者 金谷芳寛さん
撮影場所 牛窓港(牛窓町牛窓)
撮影日 平成22年7月23日
題名 「夕暮れの瘦し船」

みんなの 広場



問 政策調整課：0869-22-1113

投稿お待ちしております

- ①1歳の赤ちゃんの写真
両親の名前、赤ちゃんの生年月日、両親からのひとことを記入
- ②短歌・俳句・詩
- ③イベント案内の告知や募集案内
- ④イラスト・絵手紙
- ⑤瀬戸内市の風景などの写真
写真の題名、撮影場所、撮影日時、コメントなどを記入

★応募方法

住所・氏名・電話番号を明記し、はがき・FAX・電子メールなどで政策調整課へ送付してください。
匿名・ペンネームを希望する場合は、その旨もお書きください。

★留意点

原則として、投稿していただいた原稿や作品は返却していません。
掲載の都合上、すべての作品を掲載できない場合もありますので、あらかじめご了承ください。

■問い合わせ・応募先

〒701-4292
瀬戸内市邑久町尾張300-1
瀬戸内市役所 政策調整課
☎0869-22-1113
FAX 0869-22-3304
mail:chiroba@city.setouchi.lg.jp

けいじばん

牛窓にいっぱい、展示と集い 牛窓文化月間2010

まちの人の憩いの場となる歌声喫茶、ギャラリーやコンサート、座談会など地域の人々が一体となってつくりあげる秋の牛窓文化月間が今年も行われます。期間中は、40近い行事が牛窓各地で開催されます。皆さん、気軽に足を運んでください。

なお、全行事を紹介する文化月間カレンダーは、牛窓町地域には、10月6日(水)の新聞に折り込みます。そのほか市役所本庁、各支所などでも配布します。

■問い合わせ先

牛窓文化月間を実現する会事務局
☎0869-34-5947

市民大学講座「せとうち村塾」

市民大学講座としておなじみの「せとうち村塾」を次の日程で開催します。皆さんもわたしたちと一緒に学んでみませんか。

▷月日・内容

①10月10日(日)

「不思議な鳥…ブッポウソウ」

岡山に多い鳥ブッポウソウの生活や保護などについて紹介します。

講師 丸山健司氏(日本野鳥の会岡山代表)

②12月12日(日)

「隕石衝突説」

6,500万年前に起きた恐竜を含む大量絶滅の原因の中で、現在最も有力な「隕石衝突説」について解説します。

▷時間 毎回午後1～4時

▷場所 中央公民館実習室

▷参加費 毎回500円

■問い合わせ先

今吉さん
☎080-3888-8502

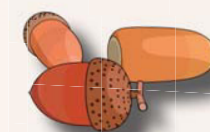

文芸コーナー

(敬称略)

冠句

古い歌想い出遠くみな老いぬ
野口弥生子(牛窓町長浜)
古い歌命けずった日を思い
福本寿賀子(牛窓町牛窓)

納得す子を得てぞ知る親の恩
舟積由紀子(牛窓町鹿忍)

空空し虚飾の彩を赤く塗り
堀 征一郎(牛窓町牛窓)

ただ一語言い出す勇氣ついに
益田 廣子(牛窓町鹿忍)

納得す友の一言霧晴れる
三谷 康彦(邑久町豊安)

俳句

夏空をうつして湖の碧さかな
後藤 靖子(牛窓町牛窓)

折り返す島へのフェリー西日なか
的場 松葉(牛窓町長浜)

年甲斐もなくストレッツチ大暑の日
原野信一郎(牛窓町牛窓)

老鶯や角のとれたる百度石
片岡 光枝(牛窓町鹿忍)

緑蔭の井戸端会議風の道
野口 慶子(牛窓町牛窓)

打ち水の風来てめぐる格子窓
原野 孝子(牛窓町牛窓)

熱帯夜明け初む窓に朱い月
平野 五香(牛窓町牛窓)

老鶯や昔廊の船着場
福本 曙生(牛窓町牛窓)

朝涼や浦々めぐる伊勢神楽
藤井 留女(牛窓町牛窓)

句作りに明けては暮れて老い楽し
片島 秋月(長船町長船)

日の出にも美しき空日歿にも

堤 明子(長船町磯上)

曼珠沙華身を焼き尽くし尚燃えて

谷口 正子(牛窓町牛窓)

川柳

爽やかな朝の目覚やお茶の味

原田 久江(邑久町北池)

短歌

信号に待つまなかいを過ぎ行くは
亡夫乗りあたるそはダットサン

猛暑つじきエアコンの部屋にこもり居て
秋の訪れ待ちわびる日々

朝霧 好子(牛窓町鹿忍)

編者後記

▼友人と連絡を取り合うつにも買い物をするにもインターネットを利用することが多い今日このごろ。便利になったなあ実感しています。▼一方で、インターネットをめぐるトラブルに関するニュースも後を絶ちません。利用の際には規約などをきちんと読んで、賢く利用したいですね。よしこ

▼子どもと一緒に大山に登ってきました。最後まで頑張ることの大切さを学んでほしいと誘ったのですが、3合目で「もう帰らん?」と一番に言い出したのは自分でした。体力も根性もないなあ。▼よつやく暑さもやわらぎ、過ごしやすくなりました。秋を探しに出かけてみるのもいいですね。ナベ