

行政報告

行政報告とは、前回の市議会から次の市議会までの間に生じた市政における主な出来事を市長や教育長が市議会で報告するものです。6月定例議会が6月2日から開かれ、武久顕也市長と山崎宗則教育長が行政報告を行いました。このページからはその要旨を紹介します。なお、全文は市ホームページで紹介しています。

はじめに

重点的に予算を配分した5つの戦略目標に対する取り組み状況の概要については次のとおりです。

①一人ひとりの子どもを伸ばす教育
市独自の学力・学習状況調査などの実施を終え、その結果を指導に役立てていきます。また、教育長の下、学校現場の人的な増強などの取り組みを強化します。

②ごみ30%減量

P.T.Aや老人クラブなどの資源ごみ回収推進団体への呼び掛けや啓発活動を進めています。

③将来の地域への波及効果を高める錦海塩田跡地のあり方

今後の動向を見守りながら、瀬戸内市のまちづくりの一環として慎重に対応していきます。

④地域内での人、モノ、金が循環する仕組みづくり

市民活動応援補助金の創設によってさまざまな提案がありました。今後、補助対象団体などの情報を市民の皆さんに示しながら、より多くの人がまちづくりに関心を持てるようにします。

⑤定住化

当面牛窓オリーブ団地などの販売を中心に取り組んでいきます。販売に向けた人員の増強もでき、今後本格的な活動を行います。

これら5つの戦略目標は、状況の推移を見極めながら新たな取り組みも検討していきます。

これらの取り組み以外にも、庁内にプロジェクトチームをいくつか立ち上げ、市民病院の構想に関することや職場環境の改善などを行っていきます。

さらに、本年度から各部の経営感覚を重視した組織運営を行うため、それぞれの部で経営計画を策定し、単年度の重点的取り組みなどを公表するとともに、年度末にかけてその成果を公表します。併せて経営計画を基に各部の職員が協力するよう、より一層組織内のコミュニケーションを図ります。

問題を先送りする時間的余裕は残されていません。一つ一つの課題の解決に向けた取り組みを着実に進めていけるよう、組織の活性化と市民の皆さんの英知の結集を図りながらまちづくりを進めていきます。

災害時要援護者避難支援計画

地震や風水害などで被害を受けやすい高齢者や障害者などの災害時要援護者に対し、適切な避難行動や生活支援が実施できるよう、国の「災害時要援護者の避難支援ガイドライン」に基づき、昨年度末に「瀬戸内市災害時要援護者避難支援計画」を策定しました。今後は、この計画に基づき、災害時要援護者登録制度の運用など、保健福祉部と消防本部が連携し、自主防災組織、民生委員児童委員の協力を得ながら、この計画の普及啓発を行っていきます。なお、計画の本格実施に先立ち、本年度は、市内3地区の自主防災組織においてモデル事業を実施する予定です。

第2次総合計画策定進捗状況

市民の視点に立った総合計画として、策定段階から市民の皆さん

が参加することで、より効果的・実効性のある総合計画となるよう作業を進めています。

今後は、総合計画策定委員会では協議し、岡山県への協議、パブリックコメントの実施、総合計画策定審議会への諮問を行い、9月議会において審議される予定となっています。

また、総合計画における新たな目標（指標）を設定するために実施した「市民まちづくり意識調査」については、無作為に抽出した市民2千人に対して発送しました。回収は877件で、回収率43.9%となっています。

調査結果は、分析の後、総合計画の策定に反映させていきます。

瀬戸内市市民活動応援補助金

この制度は、地域のニーズや実情に即して、市民自ら企画立案し、自主的、自発的に行われる公益的な活動に対して補助金を交付するものです。

6月からは、各団体から申請の

錦海塩田跡地問題

あつた計画について審査を行った後、交付決定をしていきます。

この補助金制度の活用を通して、市民と行政による協働のまちづくりを推進していきます。

昨年4月に発生した錦海塩業株式会社破産事件に関して、3月30日に破産管財人から、抵当権付き無償譲渡について本市の意向を示すよう求められました。

このため、5月7日に開催された錦海塩田跡地問題特別委員会での協議結果に基づき、「抵当権付



約500haにおよぶ錦海塩田跡地

市分譲宅地の販売

今後は、できる限りの情報収集を行いながら、対応していきます。

オリーブ団地牛窓をはじめ、西浜団地および東町ひまわり団地の販売促進のため、5月10日付けで販売促進員1名を臨時職員として採用し、販売体制の強化を行いました。

今後は、多方面にわたる広報媒体を利用しての広報活動や、販売補助金制度の新設、民間活力を導入した不動産業者と媒介契約締結などを行い、販売促進を図ることとします。

なお、販売開始時期は夏ごろを予定しています。

養護老人ホーム 上寺山楽々園の現状

4月1日現在で、上寺山楽々園の入園者は43人で、うち要介護認定者は34名、平均年齢は78・3歳となっており、高齢化とともに、介護サービスなどの必要な人が増えています。

2月の職員による入園者への虐待事件以後、外部有識者や関係職員で構成する「改善委員会」を設置しました。

改善委員会では、当面の対応策や本来の養護老人ホームとしての諸問題を議論し、在園者の心身状態に応じた規律ある明るい環境の下での生活や介護の必要な人への対応など、できることから実行しています。

職員は、在園者とのコミュニケーションを大切にし、信頼回復に努めるとともに、園として支援体制の強化を図るため、新たに園長補佐を配置しました。

支援員についても、研修を実施するなど資質向上に努めています。現在、入園者に要介護者が多く、現



改善が進む上寺山楽々園

在の常勤看護師が1名であることから、臨時看護師の増員も検討しています。

施設については、老朽化による雨漏りなど、早急な修繕が必要となつていきます。

最近では、外部の人から「園が以前より明るい雰囲気になった」などの声が寄せられています。

開かれた園を目指すため、本年度から入園者の親族および関係者、市民の皆さんへ園の様子を伝える「楽々園だより」を発行するとともに、行事紹介や地域の皆さんとの交流の輪を広げるなど積極的な情報発信を行うこととしています。

今後も引き続き、入園者の皆さんが安心して暮らせる施設となるよう取り組んでいきます。

ごみ30%減量作戦

ごみ30%減量を目指す取り組みとして、広報紙に毎月「ごみダイエット通信」を折り込むとともに、本庁舎に「ごみダイエット瀬戸内」の懸垂幕を掲げたり、公用車にステッカーを貼るなどして、ごみ減量30%への周知を図っています。

また、市のごみ収集委託業者のパッカー車にもステッカーを貼ってもらい、ごみ30%減量の周知について、市民への協力を呼びかけています。

市の職員で組織された「チーム・もつてえねんジャー」では、4月に会議を開き、循環型社会構築に向け、市民の模範となるべく全職員一丸となって取り組むことを確認しました。

同チームは、本年2月から活動を開始していますが、市の公共施設でのシュレッダーごみ、ざつ紙を焼却せず資源化することや生ご

みの減量などに取り組んだ結果、4月末で、計約10トンの減量を実現しました。

この他にも、5月に導入したチップマシンのにより、公共施設などから出る剪定くずなどを燃やさずに処理し、堆肥への活用を図っています。

今後も、地域全体で、また各家庭で市民一人一人のご協力をよろしく願います。

戸別所得補償制度に関するモデル対策

4月から始まった戸別所得補償モデル対策は、農政の大転換の歴史的な第一歩といわれています。

水田における麦、大豆、米粉用や飼料用の米などの作付けの拡大を目指した「水田利活用自給力向上事業」と、コスト割れしている稲作農業の経営改善や米の需給調整の確保を目指した「米戸別所得補償モデル事業」の2つの事業を実施することにより、農業経営を安定させ、食料自給率の向上を図ることを目的としています。

を行っているところです。

邑久処理区については、山田庄、福元地内の管渠工事を予定しています。

牛窓処理区では、長浜地内の管渠工事を予定しています。

農業集落排水事業

美和・牛文地区は、浄化センター、管渠工事が完了し、供用を開始しています。

尻海地区は、真空ステーション、管渠工事が完了したことにより、浄化センターに接続し、供用を開始しました。



米どころの本市にも大きな影響がある新対策

本市においても、国、県、JAなどと連携をとりながら、本対策が円滑に実施できるように農家への説明会を開催するなど制度の周知を図ったところですが、6月末の申請期限に向けて、引き続き事業の周知徹底を進めていきます。

なお、国においては、新しい農政の確立に向けて、戸別所得補償制度の本格実施のほか、農業・農村が生産から加工、販売まで総合的に取り組む「6次産業化」や、食の安全・安心の確保に向けた施策を積極的に展開されることになっていきます。こうした施策の動向についても十分に情報収集を行い、その活用を検討していきます。

特設観光案内事業

本年7月から10月まで、瀬戸内海の島々を会場として開催される「瀬戸内国際芸術祭2010」や、今秋開催の「第25回国民文化祭・おかやま2010」の開催期間に合わせ、「道の駅」黒井山グリーンパーク内へ特設の観光案内所を設置し、観光客へ観光案内や情報提供を積極的に行います。

岡山市、玉野市もこの事業を実施する予定で、瀬戸内海でつながる3市が連携して、新たにオープンする瀬戸内市立美術館のPRなど、相互に観光イベント情報を交換しながら効果的な観光案内事業を展開します。

なお、この事業は、国の重点分野雇用創出事業として、全額国庫交付金で賄われます。

上水道事業

4月29日、上水道管渠に事故があり、長船町土師地内の一部で2時間の断水となり、大変ご迷惑を

公共下水道事業

長船中央処理区については、浄化センター第1期工事の一部完成により、4月から一部地域で供用開始しており、引き続き場内整備工事および汚泥処理設備工事を行っています。

また、本年度施工予定の服部地内の管渠工事についても発注準備



完成した美和・牛文浄化センター

市民病院の業務と 決算見込み

平成20年4月から入院機能を本院に集約し、経営の改善に取り組んだ結果、来院者は増加傾向にあります。

平成21年度の実績は、救急搬入台数434台、当番医の来院患者数1,675人、手術件数221件で、このうち全身麻酔の手術件数は41件となっています。1日の平均入院患者数は71・1人となりました。

このような毎年の業務改善の取り組みにより、平成21年度の市民



立て替えが検討される市民病院

病院の決算は、収益については、外来収益が若干減少したものの、入院収益が増加し、また費用についても材料費が若干増加しましたが、給与費などが減少したことから、約4,000万円の黒字が見込まれます。

新病院の建設

新病院建設に向けて、庁内に新病院建設構想検討プロジェクトチームを立ち上げ、第1回目の協議を行いました。

市民病院における検討委員会では、岡山大学病院教授や岡山県備前保健所長など市外の委員を迎え、どのような病院がふさわしいかを協議していく予定です。

プロジェクトチームと検討委員会が相互に連携をとりながら検討を進め、運営のあり方についてもさまざまな角度から研究を行い、よりよい運営形態を模索していきます。

また、新病院建設に向けて、業務・サービスの円滑な移行を図る必要があるため、診療を受ける皆

さんのサービスの向上と診療機能の強化を図ることを目的として、電子カルテの導入による診療情報のIT化や病院機能評価を受けるなど、診療システムの改善にも取り組んでいく予定です。

火災予防

1月から4月末までの火災発生件数は7件で、前年同期より6件減少しましたが、損害額については、建物火災3件がすべて全焼火災であったため、増大しています。

今後も火災予防対策を強化するとともに、住宅用火災警報器の普及を促進し、住宅火災における被害の軽減を図っていきます。

救急業務

1月から4月末までに530件の救急出動があり、前年同期より76件の大幅な増加となっています。このうち65歳以上の人が全体の72・6%を占め、高齢者の搬送率が非常に高くなっています。



心肺蘇生法などを学ぶ普通救命講習

救急業務については、救急救命士の養成と救急隊としての資質を高めるとともに、いざという時に市民の皆さんも応急手当が行えるよう、普通救命講習や応急手当の普及啓発に努めることとします。

近年、安易な救急要請が増加しています。真に救急車を必要とする人のため、救急車の正しい利用方法を周知します。

学力・学習状況調査

本年度の「全国学力・学習状況調査」は、悉皆調査ではなく抽出調査として実施されました。

討しています。

職員体制については、公募により館長候補および学芸員補兼事務員が決定しました。

館長候補は、長年、民間で美術関係の勤務経歴を有しており、今後の運営に関して民間で美術に取り組んだ経験を生かして、地域文化の向上に寄与することが期待されます。

開館日については、瀬戸内国際芸術祭や国民文化祭の開催時期を考慮して10月1日（金）を予定しています。

今後は、ポスター、チラシ、パンフレットなどにより、積極的な広報活動を行っていきます。

牛窓町公民館図書室

4月1日に牛窓町公民館図書室がオープンしました。

昨年の同時期との比較では、貸出冊数が約1・3倍、貸出利用人数が約1・2倍となり、「海が見える図書室」として、絶好の環境の中、多くの市民の皆さんに利用されています。



開館を目指して整備が進む美術館

なお、市全体の傾向や課題などは、市のホームページなどを利用して公表していきます。

国民文化祭

10月30日（土）・31日（日）の2日間、備前おさふね刀剣の里・ゆめトピア長船・長船町福岡市場小路一帯で国民文化祭「備前おさふね名刀フェスティバル」を開催します。

刀剣の魅力満載の文化の祭典を目指し、現在、企画委員会で実施内容などを検討し、瀬戸内市文化協会の共催を得て準備を進めているところです。

フェスティバルでは、国宝や重要文化財の日本刀や現代刀匠のお守り刀の展示、古式鍛錬や職方の作業の公開、講演会の開催とともに、福岡の大手の開催や郷土の食材を使ったもてなしなど、市民参加文化事業も多数展開します。

一過性のイベントで終わらせるのではなく、これを契機に刀剣に対する関心が深まるよう、さまざまな関係団体の皆さんに協力を呼

本市では「一人ひとりの子どもの力を伸ばす教育」を実現するため、これを積極的に利用して児童生徒の学力向上を図ることとしました。国の調査で抽出されなかった学校の小学校6年生と中学校3年生についても、国から調査用紙の提供を受けて、抽出校と同様に実施する「希望利用」を行っています。

小学校4・5年生および中学校1・2年生については、市独自の学力調査として、国語・算数（数学）の教科に関するテストと、児童生徒の学習と生活に対する意識・態度に関する調査を行っています。

調査結果の学習現場への反映ですが、児童・生徒へは、自分の学力の傾向や今後の努力すべき方向などを示す資料を渡します。

各学校では、学年ごと、学校ごとの学力や学習・生活状況の傾向・課題などのデータを基に、個人指導を具体的にを行うとともに、学年・学校全体での学力向上に向けた計画を作成する予定です。また、各中学校ブロックで情報を共有化して、学力向上を図ることとしています。

マイ保育園登録で安心子育てを



身近な保育園をマイ保育園として登録することで、出産前から子どもが4歳になるまでの子育てに対して不安になりやすい時期に保育士などから継続的に

支援を受けられます。子育てに迷ったり悩んだりしたら、遠慮なくマイ保育園にきてください。

▷対象者

- ・市内在住で母子健康手帳の交付を受けた妊娠中の人
- ・在宅で保育を受けている4歳未満の児童およびその保護者（在園児は対象外、幼稚園児は可）

①マイ保育園一時保育

リフレッシュしたいときや用事があるときなどに利用できる一時保育事業を通常半日1,000円の

ところ3回まで無料で利用できます。

※利用未経験児童に限ります。

▷実施園 牛窓ルンビニ・あいあい・邑久・長船東保育園

▷時間 午前8時30分～午前11時30分(給食なし)

②施設開放

保育園で実施する行事などについての情報提供を受けたり、参加したりすることができます。

③育児体験

施設見学、人形によるおむつ交換・授乳などの育児体験ができます。

④子育て相談

保育士や栄養士などが育児相談や離乳食のアドバイスをします。

■問い合わせ先

子育て支援課 ☎0869-26-5946

地域の子育て力を育む新しい取り組みを行います

市では、安心こども基金・地域子育て創生事業・子育て応援まちづくり推進事業の一環として、地域の子育て力を育むことを目的に、次のとおり子育て支援の新しい取り組みを行います。

①カナダの親支援プログラム体験講座

カナダ生まれの子育て中の親支援プログラム、ノーバディーズパーフェクトプログラム（略称：NP）は、抱えている悩みなどをグループで出し合って話し合いながら、前向きな気持ちになり自信を持って子育てができるように応援する方法として効果が上がっています。皆さんもこのNPを学んで、子育て支援に生かしてみませんか。

▷対象者 市内の子育て支援関係者

▷日時 平成22年9月16日（木）

午後2時～午後5時

▷会場 ゆめトピア長船

▷内容

- ・「NPを体験しよう」
- ・「NPをきっかけとした地域子育て環境づくり」

▷参加料 無料

▷申込方法 子育て支援課へ8月6日（金）までに申し込んでください。

②ひとり親家庭ふれあい交流

夏休みのひとときを親子で参加し、この機会に、お互いの情報交換と親睦を深めませんか。参加家庭を募集しています。

▷対象者 市内在住のひとり親家庭の親子

▷日時 7月24日（土）午前8時15分ゆめト

ピア長船集合 午後5時解散予定

▷場所 まきばの館（久米郡美咲町）

▷内容 散策、ふれあい交流

▷参加料 無料

※昼食は各自で負担してください。

▷定員 親子30組（申込多数の場合は抽選）

▷申込方法 子育て支援課にある申込書を7月9日（金）までに提出してください。

■問い合わせ・申込先

子育て支援課 ☎0869-26-5947

海岸清掃に参加しませんか



国土交通省と瀬戸内海沿岸の11府県107市町村で構成する瀬戸内・海の路ネットワーク推進協議会の主催により、美しい瀬戸内海を守るため「リフレッシュ瀬戸内（海岸清掃）」が本年度も次のとおり実施されます。

市民の皆さんの積極的な参加をお願いします。

▷日時 平成22年7月14日（水）

午後5時30分～午後6時30分（小雨決行）

▷集合および実施場所

まどまり
・前泊海岸（邑久町福谷）

・扇海岸（邑久町虫明）

■問い合わせ先

建設課 ☎0869-22-2649



ヌートリアの捕獲従事者を募集します

ヌートリアは、農作物に被害を与えるだけでなく、在来種・希少種の生態系にも影響を与える外来生物です。

市では、次のとおりヌートリアの捕獲に従事する農業者を募集します。

なお、応募者については、市が実施する捕獲に用いるワナの取り扱いや注意事項などについての講習を受けるとともに（受講しない人は、捕獲従事者として認められません）、市や猟友会などの指導に従う必要があります。

▷対象者

市内に在住し、農業に従事（兼業可）しており、法令や指導に従い自主的に捕獲活動を行うことができる人。

▷応募方法

産業振興課、各支所、裳掛出張所にある応募用紙を提出してください。

▷応募期限 7月30日（金）

■問い合わせ・申込先

産業振興課 ☎0869-22-3934

成人式を1月に開催します



平成23年瀬戸内市成人式を次のとおり開催します。

対象となる新成人には、案内を送付します。7月中に案内が届かない場合はご連絡ください。

また、社会教育課では、自分たちの手で心に残る「成人式」を企画運営する新成人を募集しています。募集期限は、9月30日（木）です。楽しみながら、思い出深い成人式を一緒に作り上げませんか？

▷日時 平成23年1月9日（日）午前10時30分～

▷場所 ゆめトピア長船

▷対象者

平成2年4月2日から平成3年4月1日までの間に生まれ、瀬戸内市に住民票がある人。

※上記期間に生まれ、瀬戸内市内の中学校を卒業した人も参加可能です。なお、参加を希望する人は、事前に連絡をお願いします。

■問い合わせ・申込先

社会教育課 ☎0869-34-5601

国民年金の保険料免除制度をご存じですか

国民年金には、所得が少なく保険料を納めることが困難な場合に、本人の申請によって保険料納付が免除される「保険料免除制度」があります。

この制度には、本人とその配偶者および世帯主の前年の所得が一定の基準額以下の場合に承認され、保険料の全額が免除される「全額免除」のほかに、世帯の所得に応じて保険料の一部を納付して残りが免除される「一部納付（一部免除）」があります。なお、一部保険料が未納の場合、その期間の一部免除は無効として、未納と同じ扱いになります。退職者、地震や風水害などの被災者は所得に関係なく該当する場合があります。

世帯主の所得が多いため保険料免除に該当しない場合でも、30歳未満の若年者の人については本人および配偶者のみの所得が基準を満たせば、

保険料納付が猶予される「若年者納付猶予制度」があります。

保険料免除期間は、年金受給に必要な期間に算入されます。ただし、若年者納付猶予期間は年金額には反映されません。10年以内であれば保険料をさかのぼって納めることができます。免除の承認期間については7月から翌年の6月までですが、全額免除または若年者納付猶予（一部納付を除く）が承認された人が、申請時に翌年度以降も申請を行うことを希望した場合は、翌年度以降も継続して申請があったものとして自動的に審査を行います（離職理由による承認は除く）。

■問い合わせ先

岡山東年金事務所 ☎086-270-7928
市民課 ☎0869-22-1790

国民年金の保険料免除制度の対象となる所得基準

世帯構成	全額免除	一部納付		
		1/4納付	1/2納付	3/4納付
4人世帯（夫婦、子ども2人）	162万円	230万円	282万円	335万円
2人世帯（夫婦のみ）	92万円	142万円	195万円	247万円
単身世帯	57万円	93万円	141万円	189万円

※「所得」は給与所得控除や必要経費などを控除したもので「収入」とは違うものです。
※「4人世帯」、「2人世帯」の夫婦は、夫か妻のどちらかのみ所得がある世帯の場合、また「4人世帯」の子どもは16歳未満の場合の基準です。
※若年者納付猶予を受ける場合は、全額免除の対象となる所得と同基準となります。

瀬戸内市民病院コラム

裳掛診療所に 水田真琴医師が着任



裳掛診療所では、火・水・金曜日に診察を行っていますが、4月から金曜日の内科担当として、水田真琴医師が新しく着任しました。

水田医師は、平成17年に香川大学を卒業後、岡山医療センターを経て、現在は、岡山大学医学部・歯学部附属病院へ勤務しています。

水田医師からひとこと

「地域の皆さんに医療をより身近に感じていただけるように、分かりやすい言葉で説明を行い、丁寧な診療に努めるよう頑張ります。どうぞよろしくお願いたします」

■問い合わせ先

瀬戸内市民病院
☎0869-22-1234

市民に信頼される病院を目指して

障害児・障害者の皆さんへのサービスを紹介します

障害児や障害者の皆さんへのサービスのうち、申請が必要なものを中心にサービスの一部を簡単にご紹介します。

今回掲載した以外にも利用可能な事業や要件などがありますので、詳細についてはお問い合わせください。

①身体障害者手帳・療育手帳・精神障害者保健福祉手帳の交付

手帳を持っている人は、障害の程度・内容などで、医療費の助成、公共料金などの割引、税の減免などのほかに、電車、バスやタクシーなどを利用した場合に手帳を提示すれば運賃の割引を受けられます。

②更生医療費の助成

身体障害者が障害の更生のため、治療・手術を受けるとき、医療費の一部を医療保険と公費で助成します。事前申請が必要です。

③精神通院医療費の助成

精神障害者が病院などに通院する場合、医療に要する費用の一部を医療保険と公費で助成します。事前申請が必要です。

④障害のある人の手当

特別児童扶養手当、特別障害者手当、障害児福祉手当、障害児福祉年金があります。各手当、年金それぞれで対象者や要件が異なりますので、詳細はお問い合わせください。

⑤障害のある人の在宅福祉サービス

自宅での入浴・排泄・食事などを支援する居宅介護、短期間施設で介護などを行う短期入所、日中、日常生活動作や適応訓練を行う児童デイサービスや介護や創作活動などを行う生活介護、就労や生産活動などの機会を提供し、支援する就労継続支援など、障害の程度に合わせたサービスを受けることができます。

⑥補装具の給付

身体障害者に対して、日常生活に必要な身体機能を補うための車いすや装具などの器具を交付したり、修理を受けることができます。

⑦日常生活用具の給付

身体障害者、療育手帳所持者などに対して、入浴補助用具、歩行支援用具、住宅用火災警報器などの用具を給付します。

⑧各種助成事業

福祉タクシー助成、身体障害者自動車運転免許取得・自動車改造助成、介護用自動車購入等助成、重度身体障害者住宅改造助成など社会参加を促進するため助成します。それぞれ対象者や要件が異なりますので、事前にご相談ください。

■問い合わせ・申請先

福祉課 ☎0869-26-5943
保健福祉部邑久分室 ☎0869-22-1810
牛窓支所 ☎0869-34-3431
裳掛出張所 ☎0869-25-0004

独りで悩まないで 相談してみませんか？

○地域生活支援センタースマイル

身体障害者・知的障害者・障害児・家族・体や心の問題で生活するのに困難が生じている人などの相談に応じ、必要な情報を提供して、日常生活や社会生活を支援します。

また4月からは発達障害に関する相談も受け付けています。お気軽にご相談ください。

▷相談時間 毎週火～土曜日

午前9時～午後5時

■問い合わせ・相談先

地域生活支援センタースマイル

☎0869-22-9600

FAX 0869-22-9603

○身体・知的障害者相談員

各地域に身体障害（10人）・知的障害（3人）の相談員を設置しています。相談員の紹介を希望する場合は福祉課へご連絡ください。

刀剣文化を発信

博物館ボランティア養成講座を開催



学芸員の説明に耳を傾ける参加者

5月9日、備前長船刀剣博物館で博物館ボランティア養成講座を開催しました。

参加した14人は、国民文化祭「備前おさふね名刀フェスティバル」についての説明を受けた後、備前おさふね刀剣の里を見学。学芸員が刀の製作工程などを解説すると熱心に耳を傾けていました。

刀剣を基礎から学べる同講座は、全6回の開催で途中からの参加も可能です。なお、この他にも国民文化祭のボランティアを募集しています。

■応募先 社会教育課 ☎0869-34-5601

須恵器の里で地域交流

須恵古代まつりが開催



地元の人による屋台は大にぎわい！

5月3日に須恵古代館周辺で、須恵古代まつりが開催されました。須恵器の里として有名な地域の歴史にちなんで始められたもので、今年で15回を迎えました。

古代の道具を使って子どもたちが火おこしに挑戦するオープニングショーに続き、美和小学校の児童による美和っ子太鼓、父母たちで構成されたとっかあず、名刀太鼓が勇壮な太鼓の演奏を披露。ビンゴゲームやカラオケなども行われ、子どもから大人まで楽しい時間を過ごしていました。

陶芸の奥深さに触れる

春の寒風陶芸展が開催



家族みんなで楽しく土ひねり

5月3日から5日までの3日間、寒風陶芸会館で、春の寒風陶芸展が開催されました。

家族連れや友人のグループが多数訪れ、土ひねりや絵付けに挑戦し、思い思いの作品を仕上げていました。完成した作品は、窯で焼かれ、後日届けられることになっています。

寒風陶芸の里作家による作品の展示会、ロクロの実演や備前焼が格安で手に入るワゴンセールなども行われ、訪れた人は陶芸が持つ魅力を味わっていました。

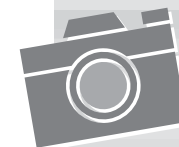

まちの

話題

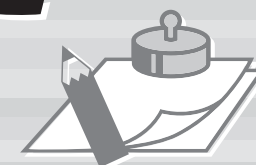

今月の表紙



4月29日に大賀島寺(邑久町豊原)で権現祭りが行われました。豊安、仁生田、円張、邑久郷(岡山市)の子どもたちが、この日のために練習を重ねてきたシャギリを奉納。太鼓や鼓、かねの音が客殿に響き渡りました。

また、午後からは、竜頭や舟形の4基のだんじりやみこしが境内を練り歩き、詰めかけた人たちを魅了していました。

消防技術の向上を目指して

岡山県消防操法訓練大会



火点へ向かって全力疾走する安木指揮者



放水を行う石川慎二1番員ととび口を構える久山貴史2番員

5月16日、岡山県消防操法訓練大会が岡山県消防学校(岡山市)で開催され、瀬戸内市消防団美和、国府および行幸分団から5人の選手が小型ポンプ操法の部に出場しました。

消防操法とは、給水から放水、撤収するまでの一連の手順の演技を行い、迅速さや正確性などを競うものです。選手の皆さんは、昨年大会出場に向けて、休日・夜間に訓練を重ねてきました。

大会では、安木進指揮者の掛け声の下、選手たちはホースの延長や防火水槽への吸管的の投入などをきびきびとした動作で披露。

上位入賞を果たすことはできませんでしたが、訓練・大会を通じて、消防技術の向上とともに団員同士の絆も強まりました。



ポンプ操作を行う江口健太3番員



あなたが主役！「ごみダイエット瀬戸内」

ごみ分別の徹底にご協力をお願いします！

皆さんは、ごみの分別に自信がありますか？
「少しだけなら」と軽い気持ちでごみを混ぜてしまおうとごみ処理関係者へ大変な負担がかかります。



また、分別が不十分で回収されない場合、いつまでもごみステーションに残り続け、臭いや害虫が発生したり、景観を損なったりして、近所の皆さんにも迷惑となります。
ごみの分別を徹底し、出し方のマナーを守れば、リサイクルもしやすくなり、ごみ減量につながります。市民一人一人が分別意識を持ってごみを出すようにしましょう。

警察安全情報

夏期における水難事故防止

気温の上昇とともに水辺で活動する機会が多くなります。

毎年6月から8月にかけて、子どもたちが楽しい水遊び中に、事故に巻き込まれてしまう痛ましい出来事が多く発生し、尊い命が奪われています。

次のことに気を付けて子どもたちを守りましょう。

保護者の皆さんへ

子どもから目を離さない

幼い子どもは思わぬ行動をとります。海や川などでは、絶対に目を離さないようにしましょう。

危険な場所に近づけない

子どもに平素から危険な用水やため池などを具体的に挙げて、近づいたり遊んだりしないように教えておきましょう。

行き先をしつかり確認

子どもが出かけるときは、「行き先」「帰宅予定時間」「友達の名前」を確かめましょう。

全国海難防止強調運動

— 自分の身は自分で守る —

海上保安庁では、船舶海難を防止するため、マリンスポーツシーズンを迎える7月16日(金)から31日(土)までを「全国海難防止強調運動」期間として、「海難ゼロへの願い」をスローガンに官民が一体となった海難防止運動を推進します。

▷自己救命確保3つの基本

- ①ライフジャケット着用
- ②携帯電話携帯
- ③海の緊急電話118番

■問い合わせ先

玉野海上保安部

☎0863-32-3589

なお、資源ごみについては、次のことに注意して出してください。

- ・カン類
- ・中を水洗いする。
- ・スプレーカンなど必ず使いきり、穴を開けて中のガスを抜く。
- ・ペットボトル類
- ・ラベルとキャップを外し、中を水洗いし、つぶす。
- ・びん類
- ・フタ、キャップ類を外し、中を水洗いする。

※金属のキャップや缶詰のフタは、邑久・牛窓地域は、「金属混合類」、長船地域は、「金物類」として、出してください。

ごみ分別の詳細は、本年度の「ごみ収集日程表」と平成21年4月に配布した「家庭ごみ分別マニュアル」をご確認ください。ご不明な点は、生活環境課へお問い合わせください。

■問い合わせ先
生活環境課

☎0869-22-1899



認し、子どもだけで水遊びや水泳に行かせないようにしましょう。

地域の皆さんへ

危険な場所には看板設置

危険な場所には柵や立て看板を設置するなど、地域ぐるみで子どもを水難事故から守りましょう。

注意の一声を掛ける

増水した用水や危険な河川・ため池の周辺で子どもたちだけで遊んでいるところを見かけた場合は、自分の子どもでなくても注意しましょう。

■問い合わせ先
瀬戸内警察署

☎0869-34-6110

HPに「迷い犬保護情報」を掲載！

飼い犬がいなくなったらすぐに連絡を

市では、迷い犬を見つけると市役所に保護しますが、飼い主が名乗り出ない場合、岡山県動物愛護センター（岡山市北区御津）へ引き渡します。その後約1週間の収容期間を過ぎると殺処分されます。

保護した犬たちは、とても寂しがります。かわいそうな犬を減らすために、飼い犬がいなくなったら、一刻も早く生活環境課まで電話連絡をお願いします。

なお、市では、少しでも早く飼い主を捜すため、6月から「迷い犬保護情報」を市のホームページに掲載しています。保護した日時や場所、特徴、犬の写真、収容期限などの情報を提供します。

休日や夜間に保護した場合は、掲載まで時間がかかる場合がありますので、心

保護した日時	保護した場所	保護した場所	色/町尾張
6月1日 午後1時30分			
種類	性別		犬
毛色	体格		中型
装着物	収容期限		6月7日



「迷い犬保護情報」(見本)

当りのある人は定期的に確認してください。

また、飼い主に義務付けられている犬の登録により交付される鑑札から飼い主が分かります。「鑑札Ⅱ名札」として、首輪などに付けるようにしてください。

■問い合わせ先

生活環境課

☎0869-22-1899

HP 迷い犬保護情報

<http://www.city.setouchi.jp/life/mayoinu.html>

集中豪雨の災害から身を守るために

梅雨から初秋にかけて、集中豪雨が発生しやすい時期となります。

集中豪雨とは、狭い地域に集中し短時間に大量の雨が降る現象で、予測がしづらいといわれています。また、ここ数年は、1時間降雨量が50ミリ以上の滝のような激しい雨が降るゲリラ豪雨により、大きな被害が発生しています。

一般的に日雨量が70ミリ

- ① 日ごろから天気予報に注意してください。
- ② 非常時の持ち出し用の荷物を定期的に点検する。
- ③ 防災行政無線や広報車からの避難勧告・指示などの放送を聞き逃さない。
- ④ 避難に当たっては、大雨が降っていたり、浸水している場合もあるので、慎重に行動する。

住んでいる地域が、過去に水害や土砂災害が発生していないことも、絶対安心といえることはありません。家族などと日ごろから災害について話し合いをおきましょう。

■問い合わせ先
消防本部警防課

☎0869-22-1492



健康 ライフ



愛育委員は地域のお母さん

— 瀬戸内市愛育委員の活動を紹介 —

かをみんなで相談しながら活動しています。

赤ちゃんが生まれた家庭には、手作りマスコットとメッセージを添えて、赤ちゃん訪問を行い、乳児健診や育児相談などの案内をしたり、育児の様子や悩みを聞いたりしています。

親子ふれあい交流会では、ベビーマッサージ講座を通じてお母さんが赤ちゃんへの接し方を学んだり、母親同士の仲間づくりの機会にもなりました。

また、思春期世代へ命の大切さを伝えるため、日ごろ赤ちゃんに触れ合う機会の少ない中学生に参加を呼びかけ、実際に赤ちゃんを抱いたり、お母さんたちから子育ての体験談を聞かせてもらったりするふれあい事業を開催しています。

高校生には、2年前から邑久高校の文化祭にて、将来いきパパ、ママとなってもらうべく、育児体験を呼びかけ、赤ちゃん人形で抱っこやおむつ交換などを体験してもらっています。

健康づくりの輪

愛育委員はいろいろな面から健康について学んでいます。まず自分自身や家族の健康について振り返るとともに、「健康づくり通信」を回覧し、健康に関する情報を地域に発信しています。

瀬戸内市では、がんや心疾患、脳血管疾患等の生活習慣病が死亡原因の約6割を占めています。このため、健診を受けて予防することが大切になります。

市が実施する健診の時期が近くなると、「お元気ですか」「ぜひ健診を受けてください」と、一人でも多くの人が受診するため、案内通知を持って訪問を行います。

昨年度の健康フェスタでは、乳がんやエイズ、結核といったいろいろな声かけを行っています。

あいさつは、心のつながりを深め、毎日をさわやかに過ごす大切なものです。岡山県は全国的にも愛育委員の数が多く、活発な活動を続けている県です。

あいさつや声をかけ合う地域には犯罪も少ないといわれます。皆さんも愛育委員と一緒に気軽に声を掛けて、明るい地域づくりに努めましょう。

子育ての先輩として アドバイス

平成10年には304人だった市の出生数が平成20年には205人になるなど、子どもの数は年々減少しています。

育児を取り巻く環境も大きく変化しています。働くお母さんが仕事と育児の両立で悩むケースが増えています。また、地域での出会いや交流の機会が少なくなっているのに対し、インターネットなどによる育児情報が氾濫しています。

このような少子化や親子の孤立化が進む中、どのような子育てで支援を行うべき



予防、禁煙運動等の啓発活動を行いました。そしてシンポジウムにも参加し、「筋ドコ体操」を会場の皆さんと一緒にしました。この体操は、いすに座った状態で行うことから、体への負担も軽く、高齢者でも手軽に楽しく足腰の筋力を鍛えることができます。寝たきり予防にも効果があり、愛育委員会として推奨しているものです。

予防、禁煙運動等の啓発活動を行いました。そしてシンポジウムにも参加し、「筋ドコ体操」を会場の皆さんと一緒にしました。この体操は、いすに座った状態で行うことから、体への負担も軽く、高齢者でも手軽に楽しく足腰の筋力を鍛えることができます。寝たきり予防にも効果があり、愛育委員会として推奨しているものです。



健康フェスタでの筋ドコ体操教室

ン、敬老会、3世代交流会などコミュニティ活動に協力できる機会にも紹介しています。

積極的に取り組んでいる地区では、月2回集まって行う「筋ドコ体操」をきっかけとして、地域の触れ合いが活発になり、我がまちのことをみんなで考える場ができ、地域おこしに発展しています。

声かけ運動で地域のきずなづくり

困ったときにも、昔は大家族だったので、家族の中

「こんにちは」というあいさつをしたり、訪問して家庭の様子などを聞いたり

瀬戸内市の味



今月の料理

【そうめん南瓜の皿うどん風あんかけ】

◆材料（4人分）

●そうめん南瓜…480g（ゆでてほぐした状態）
生だと1kgくらい

※縦6センチくらいの輪切りにして種をとり10分くらいゆでる。ゆであがったら水に取り、ほぐす。

●米粉…200g ●揚げ油
●タマネギ…150g ●ニンジン…50g
●生シイタケ…80g ●キクラゲ…6g
●エビ…120g ●イカ…100g
●キャベツ…120g ●モヤシ…100g
●キヌサヤ…20g ●サラダ油…大さじ3
●ごま油…大さじ1

（調味料）

●スープ（コンソメや中華）…3カップ
●うすくちしょうゆ…大さじ2 ●さとう…小さじ1
●塩…小さじ1/2 ●かたくり粉…大さじ3

◆作り方

- ①そうめん南瓜に米粉をよくまぶし、油で揚げる。
- ②野菜は火の通りにくい物から順に油で炒める。
- ③②を調味料で味付けし、かたくり粉でとろみを付ける。
- ④①を器に盛り付け、上に③をかける。

今月のししは

山口佳子さん（裳掛農水産加工グループ）です！



そうめん南瓜に米粉をまぶして揚げ、麺のようにしてみました。いろいろ試してみましたが、米粉が一番カラッと揚がりました。

野菜がたっぷりとれますよ。

栄養士からのワンポイント

そうめん南瓜（別名キンシウリ）はペポ種のかぼちゃ。一般的なかぼちゃと違い、種類、味・栄養成分とも冬瓜やズッキーニに近いものです。牛窓の特産物ですが、農協では9割が県外に出荷しているそうです。旬は6～7月ですが、切らなければ冬までもちます。あっさりした味を生かし、シソやチリメン、ゴマなどを入れてポン酢しょうゆなどで食べたり、天ぷらにして、食感を楽しんだりしてはいかがですか。



ふれあい事業で命の大切さを学ぶ中学生

まなびの 部屋

公民館出前講座を紹介しします

本年度から瀬戸内市公民館出前講座を開設しました。出前講座とは、市民の皆さんからの要望に応じ、市や関係機関の職員を講師として、各種制度や社会問題などを気軽に学ぶ機会を提供するものです。自治会、子ども会、老人会など、10人以上で構成された団体、グループなど、いろいろな学習機会をとらえて、ご利用ください。

開催までの流れ

- ①希望する講座を選択
- ②会場を用意
- ③申込書を出し、申込書で希望の20日前までに所定の申込書で申し込んでください。(市内に限る)。
- ④申込書を出し、申込書で希望の20日前までに所定の申込書で申し込んでください。
- ⑤申込書の希望日に基づき日程調整し、開催日を決定します。
- ⑥講座の開催準備、進行は申込者をお願いします。
- ⑦問い合わせ・申込先 中央公民館

公民館出前講座メニュー

No.	講座名	No.	講座名
1	もっと知りたい固定資産税	24	癌の検診について
2	もっと知りたい市民税等	25	地域の医療をどうするのか
3	普通救命講習I	26	知っているようで知らない薬の話
4	誰にでもできる救急法	27	薬の飲み合わせについて
5	防火・防災教室	28	気を付けたい薬の副作用
6	ニュースポーツ体験講座	29	医療被ばくについて
7	高齢者転倒予防・寝たきり予防プログラム講座	30	糖尿病食の実際について
8	ごみの減量化とリサイクル	31	減塩食について
9	省エネルギーと温暖化防止	32	膝痛・腰痛の運動療法
10	悪徳商法の被害にあわないために	33	高齢者のための筋力アップ教室
11	生涯学習はなぜ必要か	34	糖尿病の方のために運動療法
12	文化は人づくり	35	知って安心！介護保険制度
13	いわゆる「メタボ」について	36	認知症サポーター養成講座
14	糖尿病について	37	介護予防「笑顔の発信！続く活年」
15	足の血管の病気について	38	学校給食について
16	静脈瘤について	39	からだ喜ぶ食生活
17	胃・腸の健康について	40	これならできる健康らくらく習慣
18	胃・腸の検査について	41	みんなで考えよう！自治会でできること？
19	骨粗しょう症について	42	知恵を出しあい助けあいまちづくり
20	中高年のスポーツと健康について	43	楽しみ方いろいろ瀬戸内市の観光
21	認知症について	44	農水産物のおはなし
22	花粉症について	45	体感！交通安全教室
23	健康の検診について	46	文化財について



巻の六十六

日本刀の魅力を分かりやすく

テーマ展「日本刀解体新書Ⅳ 一問一答」

現在、備前長船刀剣博物館では、テーマ展「日本刀解体新書Ⅳ 一問一答」を開催しています。

今回で、4回目となるこの展示会では、未公開収蔵品10口のほか、備前物を中

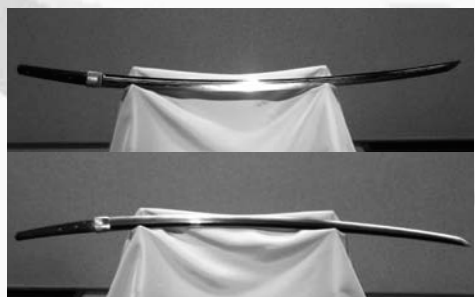

刀剣の展示風景 (上:太刀、下:刀)

心に鎌倉前期から現代までの刀剣など計40口を展示しています。このほかにもパネルを使って、日本刀とは何か、太刀と刀の違いなどの疑問点を初級者でも分かりやすく一問一答形式で解説しています。今回は、その中から一部を紹介します。

逆さまに展示？

展示している日本刀には、刃の向きが下向きと上向きがあります。なぜこのような違いがあるのでしょうか。平安時代後期から室町時代初期ごろ、騎馬戦を主とした時代に、馬に乗る人用

に作られたのが太刀で、腰に吊り下げるようにして所持していました。この時、鞘の中では刃を下にして身に付けていました。

吊り下げた状態では、外側が表、人に接する内側が裏になります。表側には、刀鍛冶の住所と氏名である銘を、また裏面には製作年月日を刻することになっています。

これに対し、刀は、室町時代以降、江戸時代を中心に徒歩の人用として作られました。鞘の中では、太刀と違い、刃を上にした状態になっています。この状態で、外側が表、内側が裏となります。

このため、展示に当たっては、表にある銘などが観賞できるように、太刀は、

今月のおすすめ本



天文学 きらめく世界!
ダン・グリーン：著 サイモン・バシャー：絵
天文学はギリシャ語で「星々の法則」という意味の宇宙のすべてを扱う学問です。惑星、恒星、銀河、宇宙探査機などをキャラクター化。「わたしに気づくことすらできない」と主張する「時空」。「われこそは完璧な星」と語る「太陽」。遠いと思っていた宇宙が身近に感じられる一冊です。

合は、中央公民館までご相談ください。可能な限り対応します。

☎0869-22-3761

刃を下向きに、刀は刃を上に向けて展示しています。

白い粉の正体

時代劇などで日本刀にポンポンと白い粉を付けるシーンを見ることがあります。この粉の正体は、打粉と呼ばれるごく小さな砥石の粉です。

日本刀は鉄製のため、酸化し錆びることがあります。そこで、刀身に薄く油を塗ってから鞘に収めます。刀身の表面を油の膜で覆うことで酸化を防いでいます。ただ、この油も酸化するので放っておくと錆の

原因になります。

古くなった油をぬぐい取る際に必要な物が打粉です。ふくだけでは取れない油を打粉で吸着し、完全にぬぐい取ります。そしてまた新しい油を塗り保管。これを定期的に繰り返すことで、百年先も輝き続けることができます。

本館では、手入れを学びたい人のために、「日本刀手入れ講習会」を開催しています。手入れに関する注意事項などの説明に加え、手入れ体験もできます。さまざまな相談も含めてお気軽に、参加してください。

日本刀解体新書Ⅳ 一問一答

- ▷開催期限 8月1日(日)
- ▷場所 備前長船刀剣博物館
- ▷料金 (入館料) 大人500円(400円)、高校・大学生300円(250円)、中学生以下無料 ※()は20名以上の団体料金です。

日本刀手入れ講習会

- ▷開催日時 毎月第1日曜日 午後1時～3時
- ▷場所 備前おさふね刀剣の里研修館
- ▷料金 無料(入館料は必要)
- 問い合わせ先 備前長船刀剣博物館 ☎0869-66-7767



ifの日本史 加来耕三…著

織田信長が本能寺の変を生き延びていたら？ 坂本龍馬が暗殺を免れていたら？ ペリーが日本に来なかつたら？ 日本史における有名な67の事件を取り上げ、「if(もしも)」というキーワードによって、歴史のもう一つの真実に鋭く切り込んでいきます。

今月の月末図書整理日(お休み)は、**7月30日(金)**です。
■貸し出し・問い合わせ先
瀬戸内市立図書館 ☎0869-22-3761
長船町公民館図書室 ☎0869-26-2501
牛窓町公民館図書室 ☎0869-34-5653
HP <http://lib.city.setouchi.lg.jp/>

くらしの情報



問 瀬戸内市役所：0869-22-1111
牛窓支所：0869-34-3431
長船支所：0869-26-2001
ゆめトピア長船：0869-26-8001
教育委員会：0869-34-5640
上下水道部：0869-22-1325
消防本部：0869-22-1333
裳掛出張所：0869-25-0004

携帯電話用QRコード



瀬戸内市ホームページアドレス
http://www.city.setouchi.lg.jp

若者就職支援セミナー

おかやま若者就職支援センターでは、就職を目指す人を対象にした若者就職支援セミナーを岡山・倉敷で開催します。

- ・受講料は無料です。お気軽にご参加ください。
- ▽対象者 就職活動中のおおむね40歳未満の若者
- ・雇用保険受給者は、就職活動中とみなされます。
- ▽講習内容
 - ・企業が求める人物像と自己分析
 - ・ビジネスマナーと効果的な自己PR

若者就職支援セミナー開催日

	7月	8月	9月	10月	11月
岡山会場	13日(火)	3日(火) 24日(火)	14日(火)	12日(火)	2日(火) 30日(火)
倉敷会場	27日(火)		21日(火)		16日(火)
	12月	1月	2月	3月	
岡山会場	21日(火)	25日(火)	22日(火)	15日(火)	
倉敷会場				8日(火)	

・面接ロールプレイング
▽月日 左表のとおり

医療機関などの情報を掲載したHPを開設

岡山県では、県内の医療機関（病院、診療所、歯科診療所、助産所）および薬局の情報が閲覧できるホームページ「岡山県医療機能情報提供システム」を開設しています。

ここには、医療機関および薬局の名称、住所、管理者氏名、電話・FAX番号、診療日、診療時間、アクセス方法といった基本的な情報だけでなく、各機関が持つ具体的な機能など、多岐にわたる情報が掲載されています。

■問い合わせ先
岡山県医療推進課
☎086-226-7322
岡山県医薬安全課
☎086-226-7340

花火大会に県庁舎を開放

岡山県では、岡山市内で開催される「岡山桃太郎まつり納涼大会」当日、車いすを使用している身体に障害のある人を県庁舎へ招待します。

▽月日 7月31日(土)
▽場所 県庁9階大会議場
▽対象者 県内在住で、身体障害者手帳を持ち、車いすを使用している人
▽招待人数 35人
※応募者多数の場合は、抽選となります。
※付き添いは2人までとします。

▽申込期限 7月7日(水)
▽申込方法 福祉課、保健福祉部邑久分室、牛窓支所にある応募用紙に必要事項記入の上、岡山県障害福祉課まで郵送または

HP <http://www.iyo-joho.pref.okayama.jp/Top.do>

放送大学10月生を募集

放送大学では、平成22年度第2学期（10月入学）の学生を募集中です。放送大学は、CSテレビなどの放送を利用して授業

■問い合わせ・申込先
おかやま若者就職支援センター
☎086-236-1616

▽時間 午前10時～午後3時
▽会場

・岡山会場 岡山市北区本町6-36（JR岡山駅前第一セントラルビル5階）
・倉敷会場 倉敷市西中瀬田620-1（倉敷市市民活動センター）

FAXをしてください。
ホームページから電子申請もできます。
■問い合わせ先
岡山県障害福祉課
☎086-226-7362
HP http://www.pref.okayama.jp/sosnki/detail.html?if_id=36179

障害者の就業生活相談会

障害者の自立を支援する関係機関で構成する瀬戸内地域自立支援協議会が就業生活相談会を次のとおり開催します。

仕事や暮らして困っていること、企業からの障害者雇用の問い合わせなど、障害者の仕事や生活に関わることが相談に岡山障害者就業・生活支援センターの相談員がお答えします。
事前予約は不要です。お気軽にご利用ください。
▽会場 ゆめトピア長船
▽月日 7月1日(木)、

を行う文部科学省・総務省所管の通信制大学です。心理学、福祉、経済、歴史、文学、自然科学など幅広い分野を学べます。働きながら学んで大学を卒業したい、学びを楽しみたいなど、さまざまな目的で幅広い世代、職業の人が学んでいます。

出願期間は、8月31日(火)まで。資料を無料で配布しています。お気軽にお問い合わせください
■問い合わせ先
放送大学岡山学習センター
☎086-254-9240

保護した犬や猫の飼い主を募集

岡山県動物愛護センターでは、保護・収容した犬や猫に新しい飼い主を見つけるため、譲渡会を開催しています。
新たに犬や猫を飼育しようと考えている人は、ぜひ譲渡会をご利用ください。

7月22日(木)、8月5日(木)、8月26日(木)
▽時間 午後1時30分～午後4時
▽相談員 社会福祉士、精神保健福祉士、就労支援ワーカー
▽利用料 無料
■問い合わせ先
福祉課
☎0869-26-5943

薬物乱用防止教室

薬物乱用を防止するためには、少年にできるだけ早い時期から薬物乱用の有害性や危険性を理解してもらい、規範意識の向上を図ることが重要です。

岡山県警察では、学校など連携して薬物乱用防止教室「心と命の教室」を開催し、薬物乱用者による犯

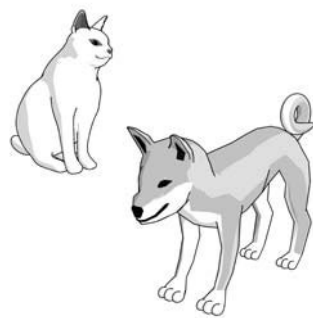

なお、譲渡を希望する人は、事前に、飼育方法、譲渡条件などについての講習を受ける必要があります。

▽開催日時
①譲渡講習会 毎月第2・第4日曜日
午前10時30分～正午(受付は午前10時)
②譲渡会 毎月第1～第4日曜日
午後1時30分～午後2時30分(受付は午後1時～)

■問い合わせ・申込先
財団法人岡山県動物愛護財団
☎0867-24-3288
午前9時30分～午後4時(月・火を除く)
HP <http://www9.tiki.ne.jp/~okadauizai/>

罪の実態、家族の苦悩など薬物乱用の恐ろしさについての講話を行っています。
また、薬物に対する正しい知識を学ぶクイズや、薬物の見本を展示した薬物乱用防止広報車「桃太郎っ子サポート号」で広報活動を行っています。

教室の開催、広報車の派遣を希望する人は、最寄りの警察署または岡山県警察本部少年課(少年サポートセンター)までご連絡ください。
なお、岡山県警察では、非行問題、犯罪の被害、児童虐待などについても、電話やメールで相談を受け付けています。お気軽にご相談ください。

■問い合わせ先
岡山県警察本部少年課
☎086-234-0110
ヤングテレホン いじめ110番
☎086-231-3741
ヤングメール
youngmail@pref.okayama.jp

パスキンと エコール・ド・パリ展

岡山県立美術館では、北海道立近代美術館の所蔵品による「パスキンとエコール・ド・パリ展」を開催します。

ジュール・パスキン（1885～1930）はブルガリア生まれで、アメリカ国籍を持つユダヤ人画家で、エコール・ド・パリ（1920年代のパリに集まった画家たち）を代表する一人です。



この展覧会では、パスキンを中心に、ユトリロ、キスリング、シヤガール、ローランサン、スーチン、フジタなどエコール・ド・パリの画家たちの油彩45点に加え、パスキンの水彩・デッ

サンを紹介します。

▽会期 7月16日（金）～8月22日（日）

※休館日は月曜日（休日の場合はその翌日）です。

▽料金

①前売券 800円（一般のみ）

②当日券

・一般 1,000円

・高校・大学生 500円

・小・中学生 無料

■問い合わせ先

岡山県立美術館

☎0869-225-4800

カラコト・ウォーク

しおまち唐琴通りをグループで散策し、今まで気付かなかった景色、ものなどを見つけ出し、新しい牛窓の魅力「うしまどはっけい」を創り出そうという企画です。

大人も子どもお互いの発見やアイデアを出し合っていて、これからの牛窓を考えてみませんか。

▽月日 7月11日（日）

午前10時～午後5時

▽集合場所 海遊文化館

▽対象 まち歩きに興味のある小中学生、まちのこれからを考えたい大人など

▽募集人数 30人程度

▽募集期限 7月7日（水）

▽参加費 300円

※昼食代を含みます。

▽持参品 飲み物、帽子、タオル、筆記用具、

■問い合わせ・申込先

牛窓しおまち唐琴通りの保存と活性化プロジェクト 岡さん

☎090-3055-5108

2010 牛窓花火大会

牛窓花火大会が今年も開催されます。

約1,500発の打上花火が夏の夜空に大輪の花を咲かせます。たくさん夜の店も出てにぎわいます。皆さんでお誘い合わせの上、お越しください。

▽日時 8月7日（土）



夏の風物詩、牛窓花火大会

午後8～9時（予定）
雨天順延（翌日同時刻）

▽会場 牛窓港周辺

※当日は、会場周辺が大変混雑しますので、ご了承ください。

※花火あげ隊では、花火大会運営のボランティアを募集しています。

■問い合わせ先

花火あげ隊事務局

☎0120-95-2177

長島愛生園 納涼夏まつり

長島愛生園で納涼夏まつりが開催されます。
夏の夜空を彩る鮮やかな

▽内容 花火、福引（空くじなし）、カラオケ、夜店、各種ゲーム、ゲスト歌手出演

※花火の打ち上げは、午後8時30分から行います。

■問い合わせ先

邑久光明園入所者自治会

☎0869-25-1278

牛窓夕焼け クルージング

牛窓町緑の村公社前島フェリーでは、牛窓夕焼けクルージングを行います。

暑い夏の夕暮れ。海風が涼しい船上で、「日本の夕陽百選」に認定された牛窓



夕日に浮かぶ前島フェリーのシルエット

の夕日を見ませんか。

大正琴の演奏、操舵室の見学などもできます。

乗船には定員があるため予約制とします（空席があれば当日でも乗船可）。

▽日時 7月23日（金）、30日（金）、8月6日（金）

午後6時30分出発（所要時間は約1時間30分）

▽集合場所 牛窓港県営棧橋仮設前島行きフェリー乗り場

▽参加費 大人（中学生以上）1,000円、子ども500円

※小学生未満の子どもは、大人1人につき1人まで無料です。

■問い合わせ・申込先

牛窓町緑の村公社前島フェリー

☎0869-34-4356

とうもろこし 大収穫祭

農事組合法人ネオ・アシスタント淳風の主催で、とうもろこし大収穫祭を実施



とうもろこし大収穫祭は毎年大盛況！

します。

邑久町下笠加で太陽の光をたっぷり浴びて育った甘くておいしいとうもろこしが、皆さんをお待ちしています。あなたも収穫体験してみませんか。

当日は、地元の旬の農産物も直売します。

▽日時 7月24日（土）～25日（日） 午前8時～

※当日分がなくなり次第終了します。

※小雨決行、強風雨は中止します。

▽場所 邑久町下笠加地内

※とうもろこしののぼりが目印です。

※長袖、長靴など収穫しやす

花火でお楽しみください。

なお、当日は歴史館が夜間開館されます。この機会にぜひご来館ください。

▽日時 7月29日（木）

午後6～9時

▽場所 長島愛生園福祉会館前広場

▽内容 花火、福引、盆踊り、夜店など各種催し物

※花火の打ち上げは、午後8時から行います。

■問い合わせ先

長島愛生園入所者自治会

☎0869-25-1033

邑久光明園 納涼夏祭り

邑久光明園の納涼夏祭りが次のとおり開催されます。皆さんお誘い合わせの上、お越しください。

▽日時 8月3日（火）

午後5時30分～9時

※雨天の場合は翌日同時刻に実施します。

▽場所 邑久光明園売店前広場

市民大学講座 「せとうち村塾」

市民大学講座としておなじみの「せとうち村塾」を次の日程で開催します。

皆さんもわたしたちと一緒に学んでみませんか。

▽月日・内容

①7月11日（日）

「あなたが裁判員になったら」

②8月8日（日）

「現代クラフトとしての焼き物づくり」

③9月12日（日）

「デザインが人々の心を豊かにする」

▽講師

①藤倉皓一郎さん（東大名誉教授）

②、③大河内信雄さん（岡山県立大教授）

▽時間 毎回午後1～4時

▽場所 中央公民館実習室

▽参加費 毎回500円

■問い合わせ先

今吉さん

☎0869-3888-8502

日/SUN	月/MON	火/TUE	水/WED	木/THU	金/FRI	土/SAT
6/27	6/28	6/29	6/30	1	2	3 ○思春期こころの健康相談 10:00～15:00 地域生活支援センタースマイル 体協 ナイター硬式テニス教室 (初心者クラス) 18:00～ 邑久スポーツ公園テニスコート ※毎週土曜日(24日まで)
4 体協 ソフトテニス大会 9:00～ 邑久スポーツ公園テニスコート 体協 バドミントン大会 9:00～ 邑久中学校体育館	5	6 ○身体・知的障害専門相談 13:00～17:00 地域生活支援センタースマイル	7 ●心配ごと相談 9:00～12:00 邑久町総合福祉センター ○発達障害専門相談 13:00～17:00 地域生活支援センタースマイル	8	9 ◇精神保健福祉相談 13:30～15:00 ゆめトピア長船 ◇乳幼児こころの健康相談 14:00～15:00 ゆめトピア長船	10 ○思春期こころの健康相談 10:00～15:00 地域生活支援センタースマイル 体協 ソフトバレーボールリーグ 19:00～ 邑久B&G海洋センター体育館 ※毎週土曜日(8/14日まで)
11 体協 歩こう会 備前市・大滝山コース 8:57 邑久駅発赤穂線 体協 陸上競技選手権大会 9:00～ 神崎山公園陸上競技場	12 ◇こころの健康相談 13:30～15:00 ゆめトピア長船	13 ○身体・知的障害専門相談 13:00～17:00 地域生活支援センタースマイル	14 ●心配ごと相談 9:00～12:00 ゆめトピア長船	15 ●行政・なやみごと相談 10:00～12:00 瀬戸内市役所 ●消費生活相談 9:00～12:00 瀬戸内市役所	16 ◇乳幼児こころの健康相談 14:00～15:00 ゆめトピア長船 ○発達障害専門相談 9:00～12:00 地域生活支援センタースマイル	17
18	19 海の日 	20	21 ●心配ごと相談 9:00～12:00 邑久町総合福祉センター ●住宅増改築相談 9:00～15:00 瀬戸内市役所 ○発達障害専門相談 ○身体・知的障害専門相談 13:00～17:00 地域生活支援センタースマイル	22	23 ●行政・なやみごと相談 10:00～12:00 ゆめトピア長船 ◇精神保健福祉相談 13:30～15:00 ゆめトピア長船	24 ○思春期こころの健康相談 10:00～15:00 地域生活支援センタースマイル
25	26 ◇こころの健康相談 13:30～15:00 ゆめトピア長船	27 ◇育児相談・すこやか歯の教室 9:30～11:00 ゆめトピア長船 ○身体・知的障害専門相談 13:00～17:00 地域生活支援センタースマイル	28 ●行政・なやみごと相談 10:00～12:00 牛窓町公民館 ●心配ごと相談 9:00～12:00 牛窓町公民館 ○発達障害専門相談 9:00～12:00 地域生活支援センタースマイル	29	30	31
8/1 体協 夏季ソフトバレーボール大会 9:00～ 牛窓体育館	8/2	8/3	8/4 ◇子どもの発達相談 時間は予約後に決定 ゆめトピア長船	8/5	8/6	8/7

7月納期の市税

固定資産税【2期】

※納付期限は8月2日(月)です。

人の動き 《平成22年6月1日現在》

人口	39,326人	(-58)
男	18,737人	(-14)
女	20,589人	(-44)
世帯	14,455戸	(-26)



子どもの健診

▷場 所 ゆめトピア長船
▷受付時間 午後1時15～45分

■問い合わせ先 健康づくり推進課 ☎0869-26-5962

健診名	月 日	対 象
乳児健診 (4・5ヵ月児)	7月20日(火)	平成22年2月生
乳児健診 (9・10ヵ月児)	7月21日(水)	平成21年10月生
1歳6ヵ月児健診	7月14日(水)	平成20年12月生
2歳児健診	7月8日(木)	平成20年3月生
3歳児健診	7月28日(水)	平成19年1月生

各種相談業務

- 行政相談(主に行政全般に関する相談)
【相談員:行政相談委員】
■問い合わせ先 総務課 ☎0869-22-1112
 - 心配ごと相談(内容はどんな相談でもOK)
【相談員:心配ごと相談員、弁護士(要予約)】
■問い合わせ・予約先 瀬戸内市社会福祉協議会
本 所 ☎0869-22-2940
長船支所 ☎0869-26-3100
牛窓支所 ☎0869-34-6924
 - なやみごと相談(主に人権や身近な悩みごとに関する相談)
【相談員:人権擁護委員】
■問い合わせ先 人権啓発室 ☎0869-22-3922
 - 住宅増改築相談(住宅に関する相談)
【相談員:住宅相談員】
■問い合わせ先 建設課 ☎0869-22-2649
 - 消費生活相談(架空請求・訪問販売などに関する相談)
【相談員:くらしの相談員】
■問い合わせ先 生活環境課 ☎0869-22-1899
 - ◇育児相談・すこやか歯の教室(乳幼児に関する相談)
■問い合わせ先 健康づくり推進課 ☎0869-26-5962
 - ◇子どもの発達相談
【相談員:小児科専門医ほか(要予約)】
■問い合わせ・予約先 健康づくり推進課 ☎0869-26-5962
 - ◇こころの健康相談(心の健康に関する相談)
【相談員:臨床心理士(要予約)】
■問い合わせ・予約先 健康づくり推進課 ☎0869-26-5962
 - ◇精神保健福祉相談(精神保健福祉に関する相談)
【相談員:精神科専門医(要予約)】
■問い合わせ・予約先 備前保健所 ☎086-272-3934
 - ◇乳幼児こころの健康相談
【相談員:臨床心理士(要予約)】
■問い合わせ・予約先 健康づくり推進課 ☎0869-26-5962
 - 身体・知的障害専門相談
【相談員:専門相談員(要予約)】
■問い合わせ・予約先 地域生活支援センタースマイル
☎0869-22-9600
 - 思春期こころの健康相談
【相談員:思春期保健相談士(要予約)】
■問い合わせ・予約先 地域生活支援センタースマイル
☎0869-22-9600
 - 発達障害専門相談
【相談員:臨床発達心理士(要予約)】
■問い合わせ・予約先 地域生活支援センタースマイル
☎0869-22-9600
- ※各種相談日は、左ページのカレンダーをご覧ください。

生活習慣病教室

市民病院では、毎月1回、生活習慣病教室を開催しています。テーマに沿った食事もお食べいただけます。興味のある人は、ぜひご参加ください。
▷日時 7月21日(水) 午前11時～
▷場所 瀬戸内市民病院
▷テーマ 「慢性腎臓病と高血圧」
▷定員 30人(食事付きは24人)
▷参加費 500円(食事付き) 100円(食事なし)
■問い合わせ・予約先 瀬戸内市民病院 ☎0869-22-1234

あじさい講座

▷日時 7月14日(水) 午後1時10分～午後3時
▷場所 あじさいのおか牛窓
▷テーマ
①自宅で介護をしている人などの交流会
②知って得する介護保険最新情報
▷参加費 無料(事前連絡が必要)
■問い合わせ・申込先 在宅介護支援センターあじさい ☎0869-34-6366

献血バス巡回

医学が進歩した現在においても、輸血用血液は人工的に作ることができず、大変不足しています。献血には、16歳からできる200ml献血と、18歳からできる400ml献血、成分献血があります。次のとおり献血バスが巡回しますので、皆さんのご協力をお願いします。
▷日時および場所
①7月9日(金) 午前9時30分～午後4時 瀬戸内市役所
②7月23日(金) 午前9時30分～午前11時30分 牛窓支所
③7月23日(金) 午後1時30分～午後4時 ゆめトピア長船
▷対象者 16～69歳の人
※65歳以上の人の献血については、60～64歳の間に献血経験のある人のみが対象です。
▷持参品 身分証明書(運転免許証など)
※以前献血をした人は献血手帳(カード)を持参してください。なくてもかまいません。
■問い合わせ・予約先 健康づくり推進課 ☎0869-26-5962



離乳食講習会

生後4カ月以上の乳幼児の保護者を対象に、栄養士による離乳食の作り方や試食会を行っています。予約は不要です。お気軽にご参加ください。
▷日時 7月23日(金) 午前10時～11時30分
▷場所 ゆめトピア長船
▷参加費 無料
■問い合わせ先 健康づくり推進課 ☎0869-26-5962

わが家の宝1歳です！



はやと
小谷隼人ちゃん
平成21年3月12日生まれ
お住まい 邑久町山田庄
ご両親 享士・英子さんから
隼ちゃん笑顔最高！！
元気で大きくなってね。



けんた
小西健太ちゃん
平成20年11月28日生まれ
お住まい 牛窓町長浜
ご両親 貴浩・裕子さんから
かわいい健ちゃん、いつも素敵
な笑顔をありがとう♡
大好きよ♡

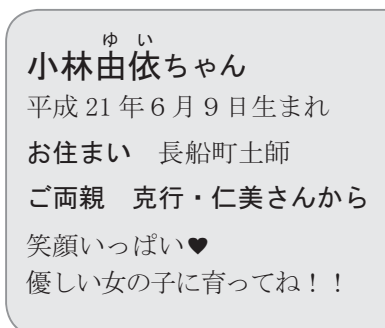

ゆい
小林由依ちゃん
平成21年6月9日生まれ
お住まい 長船町土師
ご両親 克行・仁美さんから
笑顔いっぱい♡
優しい女の子に育ってね！！



編集後記

▼合唱を始めて13年。他の団の演奏を聴いて研究するのも楽しみの一つです。先日も合唱歴50年の皆さんの歌声に感動。▼声を出すことは若さを保つ秘訣といわれますが、声が美しい人は姿勢も美しい。私も筋トレしようかな。よしこ
▼鼻毛に白髪を見つけたらやりました。もしかして福白髪!?と抜かずにいます(単なる老化現象という説も)▼中身は子どもの時から進歩していませんが、体は確実に年を取っているようです。早く年相応にならなきゃだめですね。ナベ



▷山本敏子さん

トピックス

牛窓の魅力を伝えてみませんか
牛窓町観光ボランティアを募集

牛窓は、昔から要港として栄え、また景勝の地ですが、近年、町並みの老朽化が進み、時代の流れに埋没しつつあります。

牛窓町観光ボランティアでは、そんな牛窓を元気にしようと、観光客に牛窓の良さを紹介しています。

主な活動は、海遊文化館、本蓮寺、しおまち唐琴通り、前島の大坂城築城残石群などの観光案内。月1回の研修や他の観光地との交流会なども行っています。皆さんもわたしたちと一緒に牛窓の魅力を伝えませんか。

■問い合わせ先

瀬戸内市観光センター(瀬戸内きり館)
☎0869-34-5250



けいじばん

映画上映会

さざなみが「おくりびと」を上映

瀬戸内市男女共同参画推進の会「さざなみ」は、男女共同参画社会推進のための実践活動を行っています。

今回、この活動の一環として、「おくりびと」を上映します。「納棺師」という職業を通して、さまざまな死と向き合い人生を見つめたヒューマンドラマです。

これを機会に、それぞれの生き方を尊重し合える社会について考えてみませんか。

誰でも参加できますので、お問い合わせの上、ぜひご参加ください。

- ▷日時 7月21日(水)
午後1時30分～午後3時45分
- ▷会場 中央公民館研修室
- ▷定員 50人
- ▷参加費 無料

■問い合わせ先

瀬戸内市男女共同参画推進の会「さざなみ」 小林さん
☎090-3749-7236



投稿募集中

- ①1歳の赤ちゃんの写真
(両親の名前、赤ちゃんの生年月日、両親からのひとことも記入)
- ②短歌・俳句・詩
- ③イベント案内の告知や募集案内
- ④イラスト・絵手紙
- ⑤瀬戸内市の風景などを写した写真
(写真の題名、撮影場所、撮影日時、コメントなどを記入)

★応募方法

住所・氏名・電話番号を明記し、はがき・FAX・電子メールなどで政策調整課へ送付してください。

匿名・ペンネームを希望する場合は、その旨もお書きください。皆さんからのご応募をお待ちしています。

★留意点

原則として、投稿していただいた原稿や作品は返却していません。掲載の都合上、すべての作品を掲載できない場合もありますので、あらかじめご了承ください。

■問い合わせ・応募先

〒701-4292
瀬戸内市邑久町尾張 300-1
瀬戸内市役所 政策調整課
☎0869-22-1113
FAX 0869-22-3304
E-mail:hiroba@city.setouchi.lg.jp

文芸コーナー (敬称略)

冠句

友温し傷口癒す聞き上手

塩見 愛子(牛窓町長浜)

友温し目線は同じ物を追う

舟積由紀子(牛窓町鹿忍)

花の下名句浮かんで自画自賛

堀 征一郎(牛窓町牛窓)

芽木の詩背中押す風の温かし

合内 嘉子(牛窓町牛窓)

俳句

眼前に大河と平野夏の雲

原野信一郎(牛窓町牛窓)

新緑のなだれ込みたる大河かな

後藤 靖子(牛窓町牛窓)

城山は緑に映えて風の声

野口 慶子(牛窓町牛窓)

花棧水廻りゆく如し

的場 松葉(牛窓町長浜)

城跡は礎石のみなり若葉風

原野 孝子(牛窓町牛窓)

麦熟るる風はつつ抜け句座ひらく

平野 五香(牛窓町牛窓)

城跡へ日の斑こぼすや若楓

福本 曙生(牛窓町牛窓)

山々は新緑にもえ生命満つ

堤 明子(長船町磯上)

息災を乗せ海原に船を出す

片島 秋月(長船町福岡)

緑蔭のベンチおのずと指定席

吉川 孝夫(牛窓町牛窓)

短歌

逝きし夫の手帳に見付けしその文字の
読み難けれとなべて親しき

上山 幸子(邑久町豊安)

野茨と浜昼顔の咲く浜辺

朝霧 好子(牛窓町鹿忍)

悲しみに耐えひたすら歩く

お知らせ

5月号から広報紙のど
じ穴をなくしています。

これは、穴を開けること
により写真の人物などに
穴が開くことを防ぐこと
が目的です。

なお、今月号から裏表紙
にとじ穴の位置を印刷し
ますので、穴を開ける際
にご利用ください。ご理解と
ご協力をお願いします。