

「人と自然が織りなす しあわせ実感都市 瀬戸内」を目指して

広報 せとうち

平成 25(2013)年

10

第 107 号



かつて牛窓港に、朝鮮王朝が派遣した外交使節団が立ち寄り文化交流が行われました。時代は移り変わっても、「善隣友好」の精神は力強く息づいています。「朝鮮通信使」にゆかりのある自治体や民間

団体などで組織する「朝鮮通信使縁地連絡協議会」の全国交流会を、11月2・3日、市内で開催します（本紙2、3ページを参照）。(写真 通信使の宿舎となった本蓮寺にある三重塔と祖師堂(上)／牛窓燈籠堂跡に復元された燈籠堂(下))



Contents 目次

- 2 朝鮮通信使ゆかりのまち
全国交流会瀬戸内大会
- 4 平成25年9月行政報告
- 8 知っ得！せとうち便
- 13 10月の予定
- 14 まちの話題
- 15 みんなの広場

11月2日(土)、3日(日・祝)開催

朝鮮通信使ゆかりのまち 全国交流会瀬戸内大会



「朝鮮通信使」にゆかりのある自治体や民間団体などで組織する「朝鮮通信使縁地連絡協議会」の全国交流会を、11月2・3日の2日間、瀬戸内市で開催します。

隣国大韓民国やアジアを見つめ、瀬戸内市の歴史・文化について理解を深める良い機会です。

お誘いあわせの上、ぜひご参加ください。

朝鮮通信使とは

朝鮮通信使は、朝鮮王朝が日本に派遣した外交使節団で、両国間の外交課題の解消や将軍の代替わりを祝賀することを主な目的とし、室町時代から江戸時代にかけて17回来日しました。

江戸時代、朝鮮国王と徳川将軍は通信使によって国書を交換し、両国の友好関係を深めました。また、日本の民衆は通信使がもたらす異文化に憧れ、通信使と藩の儒学者などは各地で活発な文化交流を行いました。

瀬戸内市と朝鮮通信使

瀬戸内市においては、牛窓港(牛窓町牛窓)に、朝鮮通信使が計11回寄港し、そのうち9回は上陸して宿泊しました。

通信使一行の宿舎となった本蓮寺には書軸や陶器などが、宿館となった御茶屋の跡地には土塀の礎石や井戸などが残されています。

潮待ち風待ちの港として栄えた牛窓は、江戸時代に藩の重要な港として港湾整備が行われ、今も一文字波戸や牛窓燈籠堂跡などが残っています。

牛窓町牛窓紺浦に受け継がれている「唐子踊」も朝鮮通信使の影響を受けていると言われています。

・日韓芸能交流
市内小学生による糸操り人形劇「朝鮮通信使物語」・韓国芸能「プッチェウム」・農楽「サムルノリ」・合唱・リコーダー演奏、唐子踊保存会による唐子踊、名刀太鼓、大韓民国密陽市中学生による農樂演奏など

主な催し物 (日時などは左表参照)

・記念講演
演題：牛窓「朝鮮通信使関連史跡」ユネスコ世界文化遺産の登録を目指して、講師：賈鍾壽氏(就実大学教授)

0869・22・1031
推進課内)

瀬戸内牛窓国際交流 フェスタ11月3日(日・祝)

当時の朝鮮通信使の行列をイメージして、色とりどりの衣装を身にまとった参加者らが、通信使一行の宿舎となっ

ていた本蓮寺まで練り歩く「朝鮮通信使行列」を行います。本蓮寺に到着して解散した後は、郷土料理「水夫のじゃぶじゃぶ」を参加者に振る舞います。

▽参加者・ボランティア募集
行列の参加者とボランティア

アスタップを募集しています。10月20日(日)までに、電話で応募してください。

岡瀬戸内牛窓国際交流フェスタ実行委員会事務局 岡さん
090・3055・5108

キラリンフェスティバル 2013.11月3日(日・祝)

市内の工商业者と各種団体が連携し、企業の紹介や特産品・地元商品の販売などを行います。

また、「瀬戸内市こりゃあうめ」じゃねエがコンセプトとして、地元食材を使って工夫を凝らした料理やお菓子を販売。来場者の投票でグランプリ(最優秀者)を決定します。地元特産品などが当たる抽選会の開催などもあり

岡瀬戸内市産業まつり実行委員会(瀬戸内市商工会牛窓支所)
0869・34・3377

駐車場はこりゃあ

・11月2日(土)
邑久高校東の市職員駐車場、市役所本庁駐車場、邑久高校駐車場

・11月3日(日・祝)
キラリンフェスティバル駐車場(瀬戸内警察署南)、出島公園、出島公園東の県営橋の臨時駐車場

シャトルバスも運行

11月3日(日・祝)は、無料シャトルバスを午前8時20分から午後5時まで運行します。停留場は次のとおりです。詳細は、市ホームページをご覧ください。

- ①JR邑久駅
- ②市立美術館駐車場
- ③キラリンフェスティバル会場
- ④出島公園東
- ⑤バス停「牛窓」

| | 11月2日(土) | 11月3日(日・祝) |
|--|---|--|
| 【朝鮮通信使ゆかりのまち全国交流会瀬戸内大会】 | | |
| 開会行事 | 13:00 ~ 13:40 (中央公民館) |  <唐子踊> |
| 記念講演(牛窓「朝鮮通信使関連史跡」) | 13:40 ~ 14:40 (中央公民館) | |
| 日韓芸能交流(人形劇、韓国芸能、合唱、演奏など) | 14:50 ~ 17:10 (中央公民館) | |
| 閉会行事 | 17:10 ~ 17:40 (中央公民館) | |
| 日韓芸能交流(韓国芸能、演奏など) | | 13:00 ~ 14:00 (キラリンフェスティバル会場) |
| フィールドワーク(実地学習) | | 9:00 ~ 12:00 (海遊文化館集合) |
| ※関連の催し物 | | |
| 朝鮮通信使ゆかりのまち観光展 | 9:00 ~ 21:30 (中央公民館) ※10/29 ~ 11/1、11/5 ~ 11/10 も実施 | 10:00 ~ 16:00 (キラリンフェスティバル会場) |
| 密陽市紹介写真展 | 9:00 ~ 21:30 (中央公民館) ※10/29 ~ 11/1、11/5 ~ 11/10 も実施 | |
| 日本の文化展(絵画、陶芸、書道、華道、菊の展示) | 9:00 ~ 17:00 (中央公民館) ※11/1 も実施 | |
| 辛基秀ドキュメンタリー映画「江戸時代の朝鮮通信使」上映 | 9:00 ~ 21:30 (中央公民館) 8:30 ~ 17:00 (瀬戸内きらり館) ※10/29 ~ 11/1 も実施 | 8:30 ~ 17:00 (瀬戸内きらり館) |
| おもてなしお茶席(先着200人限定) | 10:00 ~ 16:30 (中央公民館) | |
| 【同時開催の催し物】 | | |
| 瀬戸内牛窓国際交流フェスタ(朝鮮通信使行列) |  <昨年の朝鮮通信使行列> | <ul style="list-style-type: none"> 集合 9:00 (牛窓町公民館) 行列 9:45 ~ 12:00 (牛窓町公民館~キラリンフェスティバル会場~本蓮寺) 国書交換式 12:30 ~ 13:00 (本蓮寺) ※雨天の場合は、国書交換式のみ実施 |
| キラリンフェスティバル2013(瀬戸内市こりゃあうめ~じゃねエがコンテストなど) |  <キラリンフェスティバル2013> | 10:00 ~ 16:00 (瀬戸内警察署南の広場) ※雨天決行 |

はじめに

東洋経済新報社では、全国の市を対象に「住みよさランキング」を毎年公表していますが、「都市データパック2013年版」に掲載された最新結果によると、本市は、全国で70位、中国・四国で4位、岡山県で1位という結果になっています。

瀬戸内市は平成24年度も転入超過の状況が続いていますが、出生数を上回る死亡数によって、全体としては若干の人口減少が続いています。

市の持続的発展には定住人口をさらに増やす取り組みが必要で、暮らしをさらに魅力のあるものにする取り組みを進めたいと考えています。

平成24年度普通会計決算状況

平成24年度普通会計の決算状況は、歳出面で前年度比2.2%の増額となっています。

これは投資的経費が大幅な増加となったことが主な要因です。扶助費・人件費の義務的経費増加のほか、職員数削減などの影響から委託料などの事務的経費が増加となり、物件費も前年度に続き増加しています。また、特別会計・事業会計への繰出金も大幅に増加しています。

歳入面は1.7%の増額となっています。

一般財源では税源移譲の効果により個人市民税は増加しましたが、法人市民税・固定資産税が減少となったほか、主要な一般財源である地方交付税・臨時財政対

策債が減少したため、一般財源全体で3.6%の減額となっています。

歳入増加の主な要因は、投資的経費増加に伴い財源として借入を行った臨時財政対策債以外の地方債が138.6%増加したことによるものです。

市債残高は、近年減少傾向にありましたが、合併特例事業債の増加や新たな制度である緊急防災・減災事業債の借入などにより増加に転じています。

基金は、繰越金から財政調整基金への積立や将来の公債費増加に備えるための減債基金への積立などにより、一般会計では前年度末残高よりも6.7%増加しています。

経常収支比率は、歳入一般財源の減少から前年度の83.2%から86.7%へと上昇しています。

財政健全化判断比率のうち、実質公債費比率は、これまでの借入抑制の効果から公債費が減少しており、15.7%から14.3%へと前年度に続き下がっています。将来負担比率は、交付税措置のない企業団地への借入が増加した影響から、79.9%から86.3%へと上昇しています。

デマンドバスの期間延長

平成24年7月から実証運行を実施している瀬戸内市デマンドバス「モーモバス」は、7月末現在、利用登録者数1,389人、そのうち利用者が512人、利用割合は36.9%です。利用者数(実員)4,760人、1日平均12人です。また、予約件数(運行回数)9,159回、1日平均23.1回です。7月の1カ月間では、利用

用語の解説・備考

経常収支比率

人件費、扶助費、公債費などの経常経費に、市税、普通交付税などを中心とする経常的な一般財源がどの程度充当されているかをみることに、財政構造の弾力性を判断するための指標。一般的に70〜85%の範囲が望ましい。

実質公債費比率

公営企業会計の公債費にあたる繰出部分などを加えた実質的な元利償還金の水準を測る指標。資金繰りの危険度を示す。

将来負担比率

普通会計の市債残高に加えて将来にわたる公営企業や一部事務組合、債務負担行為の元金償還に相当する

者数(実員)588人、1日平均19人、予約件数(運行回数)1,135回、1日平均36.6回であり、少しずつですが利用者が増えてきています。これは運行時間や予約受付時間の拡大などの効果であるとと考えています。

実証運行期間は平成25年12月末までとしていましたが、利用者も増えてきており、改善後の検証を慎重に行う必要があるため、実証運行期間を平成25年度末までに延長し、利用実態の分析と費用対効果の検証を行っていきたくて考えています。



約500%の錦海塩田跡地

業、安全安心事業、まちづくり事業の各事業費の算定、事業資金の調達に関する審査作業を行うとともに、県条例に基づき開発許可および県と市と事業者の3者による自然保護協定の締結に向けて、県との協議を進めています。

錦海塩田跡地活用の推進

産業廃棄物最終処分場の適正廃止に向けた覆土については、予定どおり国土交通省中国地方整備局岡山河川事務所からのまとまった規模の搬入が進んでおり、本年度上半期で完了する見込みです。

錦海塩田跡地活用事業の進捗状況については、事業者において、太陽光発電所関連事

業、安全安心事業、まちづくり事業の各事業費の算定、事業資金の調達に関する審査作業を行うとともに、県条例に基づき開発許可および県と市と事業者の3者による自然保護協定の締結に向けて、県との協議を進めています。

市においても、事業者と協議を進め、事業者と締結する施行協定に関する事業内容、役割分担、土地賃貸借契約に関する貸付の諸条件を取り決める作業を行っています。

今後は、11月頃からの工事着手を予定していますが、事業者から電力会社の変電所へ接続する送電線敷設工事の工期が想定よりも長期化する見込みであり、その対応策の検

地域密着型介護施設の事業者決定

討に時間を要することから、着手時期が若干遅れるとの報告を受けています。

対応策の検討状況を逐次把握するとともに、着実に事業が実施されるよう事業者へ助言、指示を行っていきたくて考えています。

第5期介護保険事業計画の中で、要介護度が中重度となっても住み慣れた地域において、自宅で生活できるように、小規模多機能型居宅介護事業所と認知症対応型通所介護事業所の整備を計画しています。

4月に公募を行い、社会福祉法人誠和を小規模多機能型居宅介護事業者に、株式会社創心會を認知症対応型通所介護事業者に決定しました。

各施設は本年度中に完成し、平成26年4月から開所する予定です。

在宅医療連携拠点事業を受託

トータルサポートセンター



トータルサポートセンター準備室が設置されている瀬戸内市総合福祉センター

在宅医療連携拠点事業の実施により、市民病院、医師会、歯科医師会、介護事業所、福祉施設などが連携し、いつで

準備室では、本年度新たに岡山県の在宅医療連携拠点事業の委託を受け、6月に第1回瀬戸内市在宅医療・福祉・保健連携推進協議会を開催しました。

会議では、医師会をはじめ、医療・保健・福祉・介護に関する14の組織団体の代表者が参加し、研修会や情報提供などの事業を展開することを決定しました。

今後は、医師会との意見交換、在宅療養に関する啓発講演会、ホームページの開設などを行う予定です。

小規模多機能型居宅介護

利用者が可能な限り自立した日常生活を送ることができるよう、利用者の選択に応じ、施設への「通い」を中心として、短期間の「宿泊」や利用者の自宅への「訪問」を組み合わせ、家庭的な環境と地域住民との交流の中で日常生活上の支援や機能訓練を行うサービス。

認知症対応型通所介護

認知症の利用者を対象にした専門的なケアを提供するサービス。通所介護の施設(デイサービスセンターやグループホームなど)に通い、食事や入浴などの日常生活上の支援や、生活機能向上のための機能訓練や口腔機能向上サービスなどを日帰りで提供することにより、自宅にこもりきりの利用者の社会的孤立感の解消や心身機能の維持回復だけでなく、家族の介護の負担軽減などを目的とする。

も安心して医療を受けることができ、介護が必要になっても可能な限り住み慣れた地域で生活ができる地域づくりを進めていきたいと考えています。

11月までに新病院建設の事業費の削減を検討

埋蔵文化財発掘調査も終わり、現在出土品の整理などの後処理をしています。

造成工事については、開発協議の段階で調整池の施工が条件付けされており、完了は平成26年2月頃を予定しています。

新病院の建設については、当初の計画から、消費税の増税部分も含め、およそ8億円



埋蔵文化財発掘調査が完了した新瀬戸内市市民病院予定地

の増額となっております。

現在、建設費を含む事業費の削減を最優先に取り組んでいます。

医療コンサルタント会社を介し医療機器を安く購入するなど、極力計画の金額に近づけるよう、今後も努力していきます。

なお、平成25年度中に新病院建設工事を着工することが県費補助金約4億8,500万円の交付条件となっているので、遅くとも11月までに検討結果を報告します。

新病院効果などにより、建築後は現在の1.6倍の収入を見込んでいますが、本市から近隣の病院へ相当の数の入院患者が流出している調査結果もあり、医師、看護師一人あたり新規の入院患者増と一人当たりの日当の増を重点的に取り組むよう努めています。また、資質の向上を目指すために、コンサルタント会社などによる職員研修を実施しています。新病院では新しく回復期リハビリテーション病棟と療養病棟を設けるため、

各科から責任者を選出し毎月2回、勉強会を開催しています。

下水道使用料の料金改定

下水道事業審議会へ諮問していた下水道事業の運営について答申がありました。

内容は、下水道の財政が一般会計からの繰入金に依存しなければならぬ厳しい財政状況の中で、下水道使用料は平均単価において全国平均単価である1立方メートル当たり200円程度の負担はやむを得ないもので、下水道、農業集落排水施設および漁業集落排水施設の各使用料を平均約7%値上げすべきというものでした。汚水処理費の下水道使用料による経費回収率が約15%と厳しい財政状況を鑑み、この答申に基づき料金改定を行う予定です。

火災犠牲者は昭和49年以来最悪

1月から7月末までの火災は建物火災8件、林野火災3



防災訓練に参加する瀬戸内市消防団の消防車

件、その他の火災5件の計16件発生し、前年と比較し、6件増加しています。

火災種別ごとの増減は、建物火災2件、林野火災3件、その他の火災3件が増加し、車両火災が2件減少しています。

また、火災による犠牲者は、昭和49年の消防業務開始以来最悪の6人が亡くなり、1人が負傷しています。

救急の状況は、1月から7月末までに966件出動し、前年より73件増加しています。

熱中症の搬送状況は、8月16日までに前年と同数の27人を搬送し、年齢区分では、少年が1人、成人が12人、老人が14人でした。

学力・学習状況調査を踏まえた取り組み

岡山県と市独自の学力・学習状況調査の結果を踏まえ、各学校の実情に応じた取り組みを進めていきます。

学習面では、本年度から進めている体験型授業を中心に、特に学ぶ力の原動力である学習意欲を向上させる授業改善に力を注いでいきます。生活面では、学校支援地域本部事業などを活用し、家庭や地域の協力を得ながら、生活習慣や学習習慣の向上を図っていきます。

備前長船刀剣博物館の特別展

備前長船刀剣博物館では、平成23年度から毎年夏休み期間に合わせて若者向けの刀剣展を開催しています。今年も7月13日から9月16日まで、「二次元V[S]日本刀展」を開催しました。

本展覧会は林原美術館、瀬戸内市立美術館との合同企画



備前長船刀剣博物館で開催された「二次元V[S]日本刀展」

で、著名な漫画家やイラストレーター39人が参加し、日本刀などをモチーフにしたキャラクターやストーリーを創作し、絵と日本刀を合わせて展示しました。

10月31日からは特別展「第8回お守り刀展覧会」の開催を予定しています。今回から「文部科学大臣賞」が授与されることになりました。また、ポーランド共和国から「ポーランド大使賞」の授与も決定し、国内外から展覧会が評価されています。

8月1・2日、お守り刀展覧会の審査会が開催され、全国から刀身37口、拵6口の出品があり、文化庁職員の立会いのもと審査が行われ、文部

科学大臣賞を含め15作品が選出されました。

新図書館設計業者決定

新図書館の設計業務プロポーザルは、41者から企画提案書の提出があり、第1次審査で選定された5者による提案説明を実施し、審査会で東京都の香山壽夫建築研究所が最優秀者に選定されました。

社会教育活性化支援プログラム

地域における課題に対し、公民館などを中心として解決に向けた地域人材による取り組みを行い、地域コミュニティの再生を通じて地域活性化を図ることを目的とした、2つの文部科学省委託事業を実施します。

1つ目は地域の防災拠点形成支援事業で、牛窓町公民館を拠点に地域防災力の強化を図るものです。

2つ目は教育的資源を活用した地域課題解決支援事業で、市が保有する写真などの

素材をベースに「地域デジタルガイドマップ」を作成します。ワークショップ（体験型学習）を通じ、地域の魅力を再発見し、成果を発信することにより観光資源の共有、地域産業の振興などにもつながっていきます。

美術館で歴代1位の来館

5月31日から7月15日まで開催した「色鉛筆で描かれた超細密画 吉村芳生展」で、代表作「新聞と自画像」シリーズなどの展示やワークショップなどを行い、美術館の催事の中で歴代1位となる9,690人の来館を記録しました。



多くの人が訪れた「吉村芳生展」

埋蔵文化財発掘調査

弥生中期から後期（およそ2,000年ほど前）の生活の跡（埋蔵文化財）があるため発掘調査を行った。調査現場では、弥生土器の破片などの遺物や井戸の跡などの遺構が多く発見された。

回復期リハビリテーション病棟 大きな病気や怪我をした後に、医学的・心理的サポートが必要な時期の患者を受け入れ、自然回復を促す環境をつくり、集中的なリハビリテーションを実施し、心身ともに回復した状態で自宅や社会へ戻すことを目的とした病棟。

下水道事業審議会

学識経験者や下水道利用者などによる市の下水道事業に関して調査と審議を行う組織。平成24年8月23日に市長から諮問を受け、4回の会議で審議・検討を重ねた。

学力・学習状況調査

岡山県の平成25年度学力・学習状況調査は、中学校1年生を対象に4月に実施した。

国語、数学、理科、社会の4教科において、県平均を下回る結果となった。

市独自の学力・学習状況調査は、小学校4・5年生と中学校2年生を対象に国語と算数・数学の2教科で4月に実施した。

若者向けの刀剣展

平成23年度は「戦国BASARA」HERO武器・武器列伝」を、平成24年度は「エヴァンゲリオンと日本刀展」を開催した。

設計業務プロポーザル

設計企画提案者を公募し、6月29日の第1次審査で5者を選定した。この5者による提案説明を7月14日に実施し、午後に行われた審査会で最優秀者を選定した。

地域デジタルガイドマップ

電子化した古い写真とその撮影場所などを電子地図上に表示してホームページやスマートフォンアプリなどで公開する。写真の説明文には写真にまつわる市民の思い出などを盛り込む。

知っ得!せとうち便

お知らせ

下水道に油やごみを流さないでください

市内において、油やごみの不適切な排出により、下水道管の詰まりや悪臭が発生しています。

下水道に油を流すと油分が固まり、下水道管にこびりついて詰まりの原因になります。また、流れた油分は下水処理場の働きを低下させます。

家庭で油が残った場合には、新聞紙やキッチンペーパーに吸わせたり、固化剤などで固めたり、リサイクルに



出すなどして、決して下水道に流さないようにしてください。
なお、敷地内の排水ますや管は、各家庭の管理になります。定期的（月に1回程度）に点検し、油分やごみがたまっている場合は清掃を行ってください。

図「下水道」

下水道課

☎0869・22・5151

☎0869・22・1899

生活環境課



きれいな台所排水ます

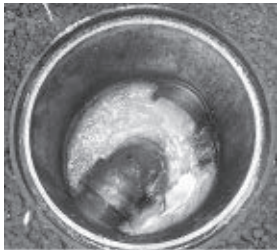

油がたまっている台所排水ます

高齢者へのインフルエンザ予防接種助成

市では、高齢者を対象にしたインフルエンザ予防接種の助成事業を10月から平成26年1月にかけて実施します。

▽対象

①満65歳以上で瀬戸内市に住む市民がある人

②満60～64歳の瀬戸内市に住む市民がある人のうち、心臓・じん臓・呼吸器の機能低下により自己の身の辺の日常生活活動が極度に制限される程度の障害を有する人、ヒト免疫不全ウイルスにより免疫の機能に日常生活がほとんど不可能な程度の障害を有する人（当疾患に関する障害の程度が身体障害者手帳1級相当のもの）

▽実施期間

10月～平成26年1月

▽費用 自己負担2,000円

▽実施医療機関 市が委託した医療機関で実施しています。事前に医療機関に問い合わせの上、申し込みを

してください。



愛生園での人工透析治療が自立支援医療制度の対象に

自立支援医療制度は、心身の障害を除去・軽減するための医療について、医療費の自己負担額を軽減する公費負担医療制度です。

8月1日付で国立療養所長島愛生園は、腎臓病についての自立支援医療機関としての岡山県から指定を受けました。

これにより、自立支援医療制度の対象者は、当制度を利用して長島愛生園で人工透析治療を受けることができるようになりました。

国立療養所長島愛生園福祉課（邑久町虫明6539）
☎0869・25・0321

漁業センサスにご協力を

11月1日に漁業センサスが実施されます。

この調査は、農林水産省が都道府県・市区町村を通じて実施するもので、5年ごとにわが国の漁業・水産業の生産構造、就業構造および漁村、水産物流通・加工業などの漁業をとりまく実態を総合的に明らかにすることを目的に行われます。

調査対象となる皆さん、ご協力をお願いします。

☎0869・22・1031

1等・前後賞合わせて
3億9千万円
2等1000万円 / 3等100万円

オクムジャン抽選

■販売期間 13/9/20～10/11
■抽選日 10/18

この宝くじの収益金は市町村の災害防止、高齢化・少子化対策等、地域住民の福祉向上のために使われます。
お問い合わせ先/お申し込み先 Tel:086-224-0281

高齢者雇用安定助成金を活用しませんか

独立行政法人高齢・障害・求職者雇用支援機構では、高齢者を積極的に活用する事業主に対して助成金を支給しています。

助成金の受給に当たっては、一定の要件があります。詳細は、お問い合わせください。

【高齢者活用促進コース】

高齢者の活用促進のための雇用環境整備の措置を実施する事業主に対して、実施に要した費用の2分の1（中小企業は3分の2）、上限500万円を支給します。ただし、一年以上雇用している60歳以上の雇用保険被保険者1人につき20万円を上限とします。

【高齢者労働移動支援コース】

定年を控えた高齢者で、その知識経験を生かすことができる他の企業での雇用を希望する人を、民間の職業紹介事業者の紹介により雇い入れる事業主に対して、対象者

1人につき70万円を支給します。

ただし、短時間労働者の場合は40万円を支給します。

図「独」 高齢・障害・求職者雇用支援機構 岡山高齢・障害者雇用支援センター
☎086・801・5150

中小企業退職金共済制度

中退共制度は、昭和34年に中小企業退職金共済法に基づき設けられた中小企業のための国の退職金制度です。

中退共制度を利用すれば、安全・確実・有利で、しかも管理が簡単な退職金制度が手軽に作る事ができます。

新規加入や掛金月額を増額する場合であっても、その一部について国の助成が受けられ、全額非課税であるため手数料もかかりません。パートタイマーの人も加入が可能です。

事業主の人は、制度の利用をご検討ください。

図「独」 勤労者退職金共済機構

献体にご協力ください

献体とは、死後、自分の遺体を医・歯学生の解剖実習のために、大学へ無償で提供することです。

遺体は、死後、大学に迎えられる。解剖実習終了後、大学で火葬し、死後1年から1年半後に遺骨を遺族にお返しします。

献体には、家族や親戚の同意が必要ですので、十分に話し合います。

解剖実習は、人体の構造を知るための大切な学問です。医学・歯学の発展のためご協力をお願いします。

図「ともしび会」岡山大学医学部内
☎086・2335・7092



ねんきんのおはなし

不審な電話や訪問にご注意ください!

年金事務所などの職員と称して、現金をだまし取る詐欺が増えています。

不審な電話や訪問があった場合は、できるだけ1人で対応せず、相手の名前や所属、用件を聞いて書きとめた上で、家族などに相談してください。

また口座番号などの個人情報、日本年金機構および日本年金機構が業務委託を行う事業者は、次のことは行いません。

- ・銀行口座番号や振込先などを電話で聞くこと
- ・銀行振込やATMの操作を指示すること
- ・届出や申請書の手数料と称して現金を預かること
- ・各種手続きを代行すること

瀬戸内市における事業者は、下のとおりです。

☎086・270・7928

岡山山東年金事務所国民年金課

☎086・270・7928

また訪問する場合は、日本年金機構が発行した身分証（納付督促員証明書）を提示します。

また納付書を持っている人に限り、保険料を預かり、必ず領収証書を発行します。

納付書を持っていない人から、保険料を預かることは決してありません。



◎事業者名

日立トリプルウィン（株）
☎0120・211・231
（フリーダイヤル）

募集



市営住宅の入居者を募集します

市営住宅の入居者を次のとおり募集します。

▽募集団地(団地名、所在地、構造、規格、戸数)

- ・山田庄団地、
・山田庄団地、
・東町団地、
・牛窓町牛窓2229-2、
簡耐2階建、3DK、1戸

- ▽敷金 収入により決定
▽入居日 11月1日(金)
▽申込期間
10月1日(火)～11日(金)
午前8時30分～午後5時15分

▽申込期間
10月1日(火)～11日(金)
午前8時30分～午後5時15分
▽申込期間
10月1日(火)～11日(金)
午前8時30分～午後5時15分

里親になりませんか

里親とは、さまざまな事情により家族と一緒に生活する

ことができない子どもを家庭に迎えて育てる人のことです。

子どもが好きな人、子育てが一段落ついた人、子育て経験を生かしたい人など、里親制度に興味がある人は、気軽にお問い合わせください。

▽岡山県中央児童相談所 子ども支援課
☎086・235・4152



在宅難病患者・家族の集い

市内在住の難病患者とその家族の皆さんを対象に、「在宅難病患者・家族の集い」を開催します。

参加を希望する人は、事前に申し込みの上、ご参加ください。
▽日時 11月12日(火)

午後2～4時
(受付は午後1時45分から)
▽場所 ゆめトピア長船

▽内容
・講話「リンパマッサージでリラクゼーション療法」

・参加者同士の交流会
▽申込期限 11月5日(火)
▽開催前保健所保健課
☎086・272・3934

なるほど!!健康教室

瀬戸内市民病院では、毎月1回さまざまなテーマで健康教室を開催しています。
▽日時 10月18日(金) 午前11時～

▽場所 瀬戸内市民病院
▽テーマ インフルエンザについて
▽講師 岡崎和徳氏(内科医)
▽定員 30人(食事付きは24人)
▽参加費 食事付き500円(食事なし100円)
▽申込期間 10月1日(火)～17日(木)
▽開催前保健所保健課
☎0869・221・1234

「社会を明るくする運動」標語を選定

「犯罪や非行のない明るい社会」の実現を目指して法務省が毎年「社会を明るくする運動」を推進しています。

瀬戸内市推進委員会では、市内の中学生に呼びかけ、標語を募集しました。1,035点の応募の中から、次の標語が優秀作品に選ばれました。

- 最優秀
「ゴメンナサイ」きっぱり断る心の勇氣 (高津 未有 邑久中1年)
「はじめの輪なくしてつくり笑顔の輪 (小山野乃夏 長船中1年)
守ろうよ明るい笑顔地域の輪 (山本 竜冬 牛窓中3年)
優秀
「いいのかな自分の心にブレイキを (吉田 佑樹 邑久中1年)
その勇氣隠さないで使おうよ (岡田 昂大 邑久中2年)
見ないふりしてる私とさようなら (渡辺 万由 邑久中2年)
「やめようよ」だれかが言えば変わるよ (岡 玲奈 邑久中2年)
ひとりじゃないきみのいばしょはここにある (森 有輝 邑久中3年)
みんなの手かさなりあう手で仲間の輪 (佐藤友里奈 邑久中3年)
言ってみよう「相談のるよ良かったら」 (上野 美優 邑久中3年)
いやなこと勇氣をもってことわろう (藤原 星七 長船中1年)
一人じゃない仲間がくれる救いの言葉 (太田 昂宏 長船中1年)
一人じゃないみんなキミの味方だよ (雪吉晃二郎 長船中2年)
あいさつを笑顔でかわす瀬戸内市君がいるただそれだけで嬉しいよ (高原 一晃 長船中3年)
大丈夫あなたの味方はそばにいる (清水 航陽 長船中3年)
おはようでみんなの心をつないでる (磯本 大輔 牛窓中2年)
ちよっとまでやってみる前考えて (森下 直樹 牛窓中3年)
さしのべたあなたのその手が救いの手 (藤原 菜摘 牛窓中3年)

催し物



クリスマスの絵皿を作ろう

寒風陶芸会館では、素焼きの皿にサンタクロースやクリスマスツリーなどを描く絵付け体験ができます。

出来上がった作品を展示する絵皿展も開催します。

【クリスマスの絵皿付け】

▽期間 11月4日(月・祝)まで
※休館日は、毎週月曜日(祝日を除く)、祝日の翌日です。
▽時間 午前9時～午後5時
※受付は午後3時まで
※10人以上で参加する場合、



皿絵付けを楽しみませんか

電話で予約してください。

▽場所 寒風陶芸会館

▽参加費 800円

【クリスマスの絵皿展】

▽期間 12月10日(火)～15日(日)

▽時間 午前9時～午後9時30分

▽場所 中央公民館(邑久)

▽寒風陶芸会館
☎0869・34・5680

第28回岡山地区矯正展

岡山刑務所では、岡山地区矯正展(刑務所作業製品展示即売会)を開催します。

刑務所内の見学や刑務作業製品の展示即売、歌謡ショー、地元町内会によるうどんや野菜の販売などさまざまなイベントが行われます。

▽日時 10月19日(土) 午前9時30分～午後4時、20日(日) 午前9時30分～午後3時

▽場所 岡山刑務所(岡山市北区牟佐765)

岡山刑務所
☎086・2229・2534

絵本で心とまちをつなぐ映画「じんじん」上映会

パトリシアねっとわーく(瀬戸内市おはなしボランティア:ネットワーク)では、絵本の読み聞かせで町おこしをしている北海道剣淵町を舞台に、絵本の力と親子の絆を描いた映画「じんじん」の上映会を行います。

▽日時 11月30日(土)

・上映1回目 午前9時50分

・上映2回目 午後1時20分

・中井貴恵さん(女優)のトークショー 午後3時50分

牛窓オリーブ収穫祭2013

牛窓オリーブ園を会場に牛窓オリーブ収穫祭2013を開催します。

収穫祭当日はオリーブ園近

隣車両進入を規制します。SEC跡地(瀬戸内警察署南)の臨時駐車場からの無料シャトルバスをご利用ください。

▽日時 10月26日(土) 午前10時～午後3時

▽場所 牛窓オリーブ園

▽主な内容
オリーブ収穫体験、搾油美演、ティスティング(味きき)、大鍋で調理したパエリアの試食(無料)、オリーブの育て方相談会、クイズラリー、子ども向けの工作、産直品販売

▽入場料 無料

岡山オリーブ収穫祭実行委員会
☎0869・34・9113

瀬戸内市の味

マッシュルームのうにマヨネーズ和え



- ◆材料(4人分)
●マッシュルーム(12個) ●レモン汁(小さじ2)
●貝割れ菜(1パック) ●トマト(1/3個)
●しょうゆ(1~2滴)
うにマヨネーズ
●練りうに(大さじ1と1/2) ●マヨネーズ(大さじ6弱7弱)
●白ワイン(大さじ1/2)

- ◆作り方
①マッシュルームを薄切りにして、レモン汁を振り掛ける。
②貝割れ菜の根を切り落とす。
③トマトを薄切りにする。
④うにマヨネーズを作り、しょうゆを加える。
⑤マッシュルームを④である。
⑥皿に⑤と貝割れ菜を盛り付ける。上にトマトを飾る。
※しばらく冷蔵庫に入れておくと、味がなじんでおいしくなる。
※うにマヨネーズはパンに塗ってもおいしい。

今月のレシピは
三宅むつ子さん(瀬戸内市栄養委員会長船支部)です。
健康づくり推進課
☎0869-26-5962

| | | | | | |
|----|---|--|---|---|--|
| 1 | 火 | | | | |
| 2 | 水 | ②心配ごと相談 9:00~12:00 瀬戸内市総合福祉センター ⑥骨髄健康貯筋クラス 9:30~11:00 牛窓ヨットハーバー内艇庫 | | | |
| 3 | 木 | ⑩わーく相談会 13:30~16:00 ゆめトピア長船 ⑪ジョブスポットせとうち出張相談会 10:00~12:00 13:00~15:00 ゆめトピア長船 ⑬窓口業務の時間延長 17:15~19:00 瀬戸内市役所 | | | |
| 4 | 金 | | | | |
| 5 | 土 | | | | |
| 6 | 日 | ④瀬戸内卓球ミックスダブルス交流大会 9:00~ 牛窓体育館 ⑤瀬戸内市ダブルステニス大会 9:00~ 邑久スポーツ公園 | | | |
| 7 | 月 | ⑦こころの健康相談 13:30~15:00 ゆめトピア長船 | 休 | 休 | |
| 8 | 火 | | | | |
| 9 | 水 | ②心配ごと相談 9:00~12:00 ゆめトピア長船 ⑫1歳6カ月児健診【対象:平成24年3月生】 13:15~13:45 ゆめトピア長船 ⑥骨髄健康貯筋クラス 9:30~11:00 邑久B&G海洋センター | | | |
| 10 | 木 | ⑪ジョブスポットせとうち出張相談会 10:00~12:00 13:00~15:00 牛窓支所 ⑫2歳児健診【対象:平成23年6月生】 13:15~13:45 ゆめトピア長船 | | | |
| 11 | 金 | ⑥離乳食講習会【対象:4~6カ月児】 10:00~11:30 ゆめトピア長船 ⑧精神保健福祉相談 13:30~15:00 ゆめトピア長船 | | | |
| 12 | 土 | ④瀬戸内市長杯ペタンク大会 9:00~ 邑久スポーツ公園 | | | |
| 13 | 日 | ④歩こう会 寄島コース 8:29 邑久駅発赤穂線 | | | |
| 14 | 月 | ④瀬戸内市スポーツフェスティバル 10:00~ 邑久スポーツ公園、邑久B&G海洋センター | 休 | 休 | |
| 15 | 火 | | | | |
| 16 | 水 | ②心配ごと相談 9:00~12:00 瀬戸内市総合福祉センター ④住宅増改築相談 9:00~15:00 瀬戸内市役所 ⑫乳児健診(9カ月児)【対象:平成25年1月生】 13:15~13:45 ゆめトピア長船 ⑥骨髄健康貯筋クラス 9:30~11:00 邑久B&G海洋センター | | | |
| 17 | 木 | ①③行政・なやみごと相談 10:00~12:00 瀬戸内市役所 ⑨乳幼児こころの健康相談 13:30~15:00 ゆめトピア長船 | | | |
| 18 | 金 | | | | |
| 19 | 土 | | | | |
| 20 | 日 | ④瀬戸内市秋季ソフトボール大会 9:00~ 邑久スポーツ公園、長船スポーツ公園 | | | |
| 21 | 月 | ⑦こころの健康相談 13:30~15:00 ゆめトピア長船 | 休 | 休 | |
| 22 | 火 | ⑤育児相談 9:30~11:00 ゆめトピア長船 | | | |
| 23 | 水 | ①③行政・なやみごと相談 10:00~12:00 牛窓支所 ②心配ごと相談 9:00~12:00 牛窓町公民館 ⑫3歳児健診【対象:平成22年4月生】 13:15~13:45 ゆめトピア長船 ⑥骨髄健康貯筋クラス 9:30~11:00 邑久B&G海洋センター | | | |
| 24 | 木 | ⑩わーく相談会 13:30~16:00 ゆめトピア長船 | | | |
| 25 | 金 | ③なやみごと相談 10:00~12:00 ゆめトピア長船 ⑥離乳食講習会【対象:7~12カ月児】 10:00~11:30 ゆめトピア長船 | | | |
| 26 | 土 | | | | |
| 27 | 日 | ④瀬戸内市近隣親善ソフトテニス大会 9:00~ 邑久スポーツ公園 ⑤瀬戸内市秋季ソフトバレーボール大会 9:00~ 牛窓体育館 | | | |
| 28 | 月 | | 休 | 休 | |
| 29 | 火 | | | | |
| 30 | 水 | | | | |
| 31 | 木 | ⑧瀬戸内市総合福祉センター | | | |

- ①行政相談(主に行政全般に関する相談)
 岡総務課 ☎0869-22-1112
- ②心配ごと相談(要予約)
 岡瀬戸内市社会福祉協議会
 本所 ☎0869-22-2940
 長船支所 ☎0869-26-3100
 牛窓支所 ☎0869-34-6924
- ③なやみごと相談(主に人権や身近な悩みごとに関する相談)
 岡人権啓発室 ☎0869-22-3922
- ④住宅増改築相談
 岡建設課 ☎0869-22-2649
- ⑤育児相談(乳幼児に関する相談)
 岡健康づくり推進課 ☎0869-26-5962
- ⑥離乳食講習会
 【対象:生後4カ月以上の乳幼児と保護者(予約不要・無料)】
 岡健康づくり推進課 ☎0869-26-5962
- ⑦こころの健康相談
 【相談員:臨床心理士(要予約)】
 岡健康づくり推進課 ☎0869-26-5962
- ⑧精神保健福祉相談(精神保健福祉に関する相談)
 【相談員:精神科専門医(要予約)】
 岡岡山県備前保健所 ☎086-272-3934
- ⑨乳幼児こころの健康相談
 【相談員:専門相談員(要予約)】
 岡健康づくり推進課 ☎0869-26-5962
- ⑩わーく相談会(障害者の生活や仕事に関する相談)
 【相談員:岡山障害者就業・生活支援センター相談員】
 岡福祉課 ☎0869-26-5943
- ⑪ジョブスポットせとうち出張相談会(求職者を対象とした相談)
 岡福祉課 ☎0869-26-5941
- ⑫子どもの健診
 岡健康づくり推進課 ☎0869-26-5962
- ⑬窓口業務の時間延長(市民課、税務課、収納推進課の業務の一部)
 ※取り扱いができない業務もあります。詳細はお問い合わせください。
 岡・市民課 ☎0869-22-1115
 ・税務課 ☎0869-22-1114
 ・収納推進課 ☎0869-22-2464
- ※①~⑬の日時は、左ページのカレンダーをご覧ください。
- ⑭消費生活相談(架空請求・訪問販売などに関する相談)
 (予約不要・市役所開庁日に相談受付)
 岡生活環境課 ☎0869-22-1899
- ⑮障害に関する相談(身体・知的・精神(ひきこもりを含む)・発達障害などに関する相談)
 岡地域生活支援センタースマイル
 ☎0869-22-9600
- ⑯発達障害専門相談
 【相談員:臨床心理士(要予約・相談日はお問い合わせください)】
 岡福祉課
 ☎0869-26-5943
- ⑰備前長船刀剣博物館の行事
 岡備前長船刀剣博物館 ☎0869-66-7767
- ⑱瀬戸内市立美術館の行事
 岡瀬戸内市立美術館 ☎0869-34-3130
- ⑲体育協会の行事
 岡瀬戸内市体育協会 ☎0869-22-2211
 HP <http://setouchi-taikyo.or.jp/>

10月31日(木)が納付期限の市税・保険料
 市県民税【3期】 国民健康保険税【4期】
 介護保険料【4期】 後期高齢者医療保険料【2期】
 ※納付には口座振替が便利です。ぜひご利用ください。

人の動き 《平成25年9月1日現在》

| | | | |
|----|----------------|---|---------------|
| 人口 | 38,852人 (+48) | 男 | 18,515人 (+17) |
| 世帯 | 14,996世帯 (+49) | 女 | 20,337人 (+31) |

Books



緊張して失敗する子どものためのリラクゼーション・レッスン
 有光興記・監修 講談社
 緊張や不安を解く方法は練習で身に付けることができます。大切なのは「緊張しないこと」ではなく、「緊張しすぎないこと」です。その方法を10のステップとして取り上げています。子どもと一緒に練習してみませんか?

今月のおすすめ本

岡山県行政書士会では、10月の「行政書士制度広報月間」の運動の一環として、「面談と電話による無料相談会」を行います。行政書士業務全般、ADR(自転車事故)、成年後見制度についての相談に応じます。

相談料は無料ですが、電話による相談の場合は、通話料は相談者の負担になります。

▽日時 10月1日(火) 3日(木) 午前10時~午後4時

▽面談による相談場所 岡山県行政書士会館

10月1日は法の日です。裁判所などでは、10月1日(火)~7日(月)を「法の日」週間とし、無料法律・人権相談を行います(申込不要)。

また、裁判員裁判用法廷の見学、裁判の傍聴、検察庁庁舎の見学もできます。

▽法律・人権相談日時 10月3日(木) 午前9時30分~午前11時30分

▽場所 岡山弁護士会館2階(岡山市北区南方1-8-29)

相談



【無料法律・人権相談】
 岡山県行政書士会
 ☎086-222-9111

無料法律・人権相談

10月1日は法の日です。裁判所などでは、10月1日(火)~7日(月)を「法の日」週間とし、無料法律・人権相談を行います(申込不要)。

法務局休日相談所

法務局では、次のとおり休日相談所を開設します。

土地・建物・会社・法人などの登記手続、土地の境界問題、遺言・相続に関すること、戸籍に関すること、いじめ・DV・差別・虐待などの人権問題に関することなど、法務局において取り扱う事務に関する相談を受け付けます。

相談料は無料で、秘密は厳守されます。

相談は、法務局職員、司法書士、土地家屋調査士、人権擁護委員が担当します。

▽日時 10月6日(日) 午前10時~午後3時

▽場所 岡山地方裁判所総務課庶務係
 ☎086-222-6771

一日合同行政相談所

10月21日(月)から27日(日)までは総務省が定める「行政相談週間」です。総務省では、この事業の一環として、国、県、市などさまざまな行政機関や関係団体の職員などがワンストップで相談に応じる「一日合同行政相談所」を開設します。

▽日時 10月21日(月) 午前10時~午後3時(予約不要)

▽場所 岡山市役所(岡山市北区大供1-1-1)

▽相談料 無料

※通常の行政相談も、左ページの予定表のとおり実施します。

電波に関する困りごと相談

中国総合通信局では、不法電波による混信・妨害、テレビ・ラジオの受信障害など電波に関する困りごとについて、相談電話を開設しています。

相談料は無料です。

① 中国総合通信局 ☎082-222-3332

② テレビ・ラジオ受信障害 ☎082-222-3383

相続遺言・登記・成年後見等相談

岡山県司法書士会では、司法書士による「相続・登記・成年後見等相談会」を行います。

▽日時 10月12日(土) 午前10時~午後1時(予約不要)

▽場所 中央公民館(邑久) ☎0869-64-2770

岡山行政評価事務所

岡山行政評価事務所
 ☎086-224-1100

岡総務課
 ☎0869-22-1112



投稿をお待ちしています

- ① 1歳のお子さんの写真
氏名、生年月日、家族（氏名、続柄：2人まで）からのひとことを記入
- ② 短歌・俳句・詩
- ③ イベント案内の告知や募集案内
- ④ イラスト・絵手紙
- ⑤ 瀬戸内市の風景などの写真
写真の題名、撮影場所、撮影日時、コメントなどを記入

★応募方法
住所・氏名・電話番号を明記し、はがき・FAX・電子メールなどでまちづくり推進課へ送付してください。匿名・ペンネームを希望する場合は、その旨もお書きください。

★留意点
原則として、投稿していただいた原稿や作品は返却していません。掲載の都合上、すべての原稿や作品を掲載できない場合もありますので、あらかじめご了承ください。

市民ギャラリー



山本敏子さん



大畑千寿子さん

けいじぼん

全日本大会へ岡山県代表として出場し第3位に
邑久リーグス軟式野球スポーツ少年団

邑久リーグス軟式野球スポーツ少年団は、8月10日から13日にかけて行われた第35回全日本都市対抗少年野球淡路島大会に、岡山県代表として出場し、奈良県、北海道、香川県、兵庫県のチームに競り勝ち、第3位となりました。この4日間で、選手は精神的にも技術的にも成長しました。子どもたちは大人に、大人も子どもたちに感謝する素晴らしい大会でした。活動に興味のある人は、お問い合わせください。



市長と教育長に第3位の報告をした際の記念の集合写真

邑久リーグス軟式野球スポーツ少年団育成会長 奥山陵さん
☎090-4800-5096

Ryousei

平成24年7月26日生まれ



わが家の宝1歳です!

太田凌聖ちゃん

お住まい 邑久町向山
ひとこと
菜希お姉ちゃんと仲良く遊んで
スクスクと大きくなってね
お姉ちゃんに負けるな!
(父 大三さん 母 由香さん)

Tomoka

平成24年7月26日生まれ



土井内那花ちゃん

お住まい 邑久町北島
ひとこと
笑顔いっぱい那花が大好き♡
生まれてきてくれて有難う
(父 祐真さん 母 真理さん)

文芸コーナー (敬称略)

蓮池に佇ちしばかりの日照雨かな
的場 松葉(牛窓町長浜)
権禰宜の祝詞掻き消す蝉時雨
原野信一郎(牛窓町牛窓)
炎天下牛窓道の道標
後藤 靖子(牛窓町牛窓)
夕立に慌てて走る猫一匹
野口 慶子(牛窓町牛窓)
万緑や古墳の丘の遊歩道
原野 孝子(牛窓町牛窓)
片蔭もなき新道の真直ぐなる
平野 五香(牛窓町牛窓)
沖見むと高くに咲くや立葵
福本 曙生(牛窓町牛窓)
味噌の香をたてて土用のしじみ汁
藤井 留女(牛窓町牛窓)
盆支度話しかけ居る母の墓
谷口 正子(牛窓町牛窓)
窓の外くるく廻る一葉かな
堤 明子(長船町磯上)
西空を茜に染めて沈み行く
立ちつくし見るいつもの散歩路
雨雲も輪のまま流れ行きにけり
山谷を越えてあの町に降り
片島 秀月(長船町福岡)
起伏せる墓地の法要暑くして
手をとりくれば甥はやさしも
上山 幸子(邑久町豊安)
夫と息の七回忌終え安堵するも
墓前に手合せ只立ち尽くす
朝霧 好子(牛窓町鹿忍)
入相の蓮の池の涼風に
ほのかにぞ識る無量寿の園
赤田 桂舟(邑久町山田庄)

My Town Topics まちの話題

まちづくり推進課 ☎0869-22-1031

安全・安心や地域の活性化へ向けて

おかやまコープと包括連携協定

8月2日、市は、生活協同組合おかやまコープと包括連携協定を締結しました。地産地消、災害時の連携、環境保全、高齢者の支援、地域福祉などの幅広い分野で緊密に連携・協力し、地域社会の活性化や市民サービスの向上に取り組みます。

協定書調印式で、武久顕也市長は「この連携は、瀬戸内市民の安全・安心や地域の活性化の面で意義があり、市の財産となる」と、平田理事長は「瀬戸内市の豊かな資源を生かした商品開発により、ともに発展したい」とそれぞれの思いを述べました。



協定書を手に握手を交わす生活協同組合おかやまコープ平田昌三理事長(写真右)と武久市長

地域活動の活性化を

宝くじ助成金を活用して機器整備



購入した機器を活用して防災の研修会を行った本庄地区コミュニティ協議会

(財)自治総合センターの宝くじ助成金を活用し、本庄地区コミュニティ協議会が椅子、机、プロジェクター、電子黒板、音響機器などを購入しました。

7月27日、これらを使って、災害被害の防止や軽減について学ぶ地域防災の講習会を開催しました。また8月11日、ふれあい会を開催し、地域住民同士の親睦を深めました。

自治会でも、宝くじ助成金を利用できます。条件や申し込み方法などの詳細は、お問い合わせください。

まちづくり推進課 ☎0869-22-1031

い つまでもお元気で

100歳を迎えた高齢者をお祝い

8月13日に満100歳を迎えた梶原末子さん(邑久町下山田)のお祝いに、8月23日、土井和子保健福祉部長らが、入所している施設を訪問しました。梶原さんは家族や職員、利用者に囲まれながら、笑顔でお祝い状を受け取りました。また、8月28日に満100歳を迎えた横山ヨシノさん(長船町長船)のお祝いに、土井部長らが、入所している施設を訪問しました。感謝の言葉を述べ、土井部長からお祝い状を受け取った横山さん。長寿の秘訣はよくよせず、みんなと仲良くすることだそうです。お二人とも、これからも元気で過ごしてください。



土井部長が読み上げるお祝い状に見入る梶原さん(写真左)(左) / 「ありがとうございます」と感謝の言葉を述べる横山さん(写真中央)(右)