

広報 せとうち

4

第 101 号



2月24日、リサイクルプラザ・おく(邑久町尾張)でおひなさまフェスタが開催されました。瀬戸内市消費生活問題研究協議会邑久グループが毎年開催しているもので、今年で3回目。会場には、着物

などを再利用し会員が1年をかけて準備したつり下げびなや、段飾り、くるみ絵、羽子板などが所狭しと飾られました。和紙でひな人形を作るコーナーも設けられ、参加者は気に入った柄の和紙を選んで作品を作っていました。



Contents 目次

- 2 平成 25 年 2 月行政報告
- 6 知っ得情報
- 10 まちの話題
- 12 生活と環境
- 13 安全通信
- 14 健康ライフ
- 16 まなびの部屋
- 17 瀬戸内発見伝
- 18 暮らしの情報
- 22 みんなの広場

平成25年2月定例議会が2月22日に開会され、市長と教育長が行政報告を行いました。このページからは、その要旨を紹介いたします。なお全文は市ホームページで紹介しています。

はじめに

平成16年に3町が合併して以来、財政の健全化に取り組んできました。その結果現在では、過去最高レベルとなる基金残高の保有や実質公債費比率の低下など、一定の財政の健全化を図ることができました。瀬戸内市誕生から9年を迎えようとする今、市民の皆さんの長年の夢・願いを乗せて瀬戸内市は新たな飛躍の時を迎えようとしています。

機構改革

平成25年度からの市の機構について、現在の総務部地域安全推進室を危機管理部危機管理課とし、危機管理体制の強化を図ります。

また、市民サービスの向上



総合窓口が設置される市役所本庁1階

を目的として、複数課にまたがっている各種証明業務、邑久分室の各種申請業務、庁舎内の案内業務を1カ所の窓口で行うワンストップサービスを目指し、現在の市民課を母体とした総合窓口を開設します。

そして、市民の生活を地域社会で支える地域包括ケアシステムの窓口として、保健福祉部に「トータルサポートセンター」を設置し、保健・医療・福祉（介護）サービスの一体



瀬戸内市総合福祉センター（旧邑久町総合福祉センター）

的、効率的な提供を図りたいと考えています。

また、現在の下水道の3課を1課に統合し、人事面、業務面、経営面での効率化、スリム化を図ります。

平成25年度当初予算（案）

当初予算については、持続可能な財政構造の構築を考慮し、併せて今まで最善の努力をして切り詰めてきた財源

を、将来の発展のために投資すべき時期と考え、重点的に取り組む事業を選別した予算編成となっています。平成25・26年度に投資的事業が集中するため、平成25年度では一般会計予算額が158億7,368万円（前年比8.9%、12億9,901万円の増）となり、合併後の当初予算としては最大の予算となっています。

市分譲宅地の販売状況

市分譲宅地については、2月4日現在でオリブ団地牛窓が9区画、東町ひまわり団地が1区画、牛窓西浜団地が2区画の合計12区画の販売が成立し、商談中が1件です。残区画数は、オリブ団地牛窓が18区画、東町ひまわり団地8区画、牛窓西浜団地12

用語の解説・備考

実質公債費比率

公営企業会計の公債費にあたる繰出部分などを加えた実質的な元利償還金の水準を測る指標。資金繰りの危険度を示す。

トータルサポートセンター

医療機関や福祉機関などの関係機関が連携を図る仕組みをつくり、保健、福祉などの制度の隙間や行政の縦割りの弊害を改善し、市民が住み慣れた地域で健やかに生活ができるよう支援することを目的に、新設の瀬戸内市民病院に設置する準備を進めている。

設置する場所は、新病院が開設されるまでは、現病院などと連携をとりやすい瀬戸内市総合福祉センター内とする。

区画の合計38区画となっています。

平成24年度は、東京と大阪で開催された岡山県主催の「晴れの国相談デスク」に参加し、移住希望者などを対象に広報活動を行いました。



上空から見たオリブ団地牛窓

務所からのまとまった規模の搬入土が見込めることから、上半期には覆土が完了する見込みです。

今後は一日も早い適正廃止の完了に向けて、県への申請手続きなどの準備を進めていきます。

また、錦海塩田跡地活用基本計画については、平成24年9月から「瀬戸内M2016」未来創り連合体」に、その策定業務を委託していますが、策定後の跡地活用事業の実施を見据えて、連合体と打ち合わせおよび意見交換を重ねています。今後も連合体と緊密に連携を取りながら3月末の完成に向け取り組んでいきます。

デマンドバスの状況

平成24年7月から実証運行を実施している瀬戸内市デマンドバス「モーモーバス」は、1月末現在、利用登録者数1,245人、利用者数(実員)2,147人、1日平均10人となっています。また、予約件数(運行回数)は4,046

回、1日平均19回となっています。

住民アンケート調査、聞き取り調査の結果や寄せられた要望などを基に、生活交通システム検討プロジェクトチームで改善案を検討し、平成24年12月18日開催の地域公共交通会議で提示し、承認を得ました。

これを受けて、2月1日からは、利用1時間前までの予約を30分前までに短縮し、予約受付時間を午前8時から午後4時までを午前7時30分から午後4時までに変更しています。なお、インターネット予約については、平成24年12月18日から実施しています。



モーモーバスの予約受付

今後とも利用促進のため、公民館講座や集会などの機会を捉えて広報活動を展開し、引き続き改善などの検討を行っていきます。

また、2月から3月にかけて長船町美和地区の生活交通を考えるためのアンケート調査(聞き取り調査)を実施し、邑久町玉津地区、裳掛地区などについても課題解決のため検討をしていきます。

地域包括支援センターを外部委託

これまで直営で行ってきた地域包括支援センターの運営を4月1日から社会福祉法人瀬戸内市社会福祉協議会に委託します。

社会福祉協議会は、小地域福祉推進ボランティア、市民活動団体、福祉関係団体などとのネットワーク基盤を培っており、より地域に根ざした福祉活動が期待できます。

特別養護老人ホームの建設

第5期介護保険事業計画で

瀬戸内市総合福祉センター

旧邑久町総合福祉センター(邑久町山田庄)。瀬戸内市社会福祉協議会の本所があり、同協議会が所有する施設。4月からは、トータルサポートセンターと地域包括支援センターの設置場所にもなっている。

錦海塩田跡地活用基本計画

錦海塩田跡地の利用方針や事業手法などを盛り込んだ計画。

錦海塩田跡地活用基本構想に掲げる「市民の安全安心」を前提とした「地域の活性化」「環境の保全」「文化の振興」という3つの基本理念を柱とする将来像等を達成するため、跡地周辺も視野に入れつつ、市と連合体は、この計画に基づいて錦海塩田跡地活用事業を進める。

地域包括支援センター

高齢者やその家族を対象に、介護予防ケアマネジメント事業や高齢者虐待防止などの権利擁護事業、各種相談・支援事業を行っている。

特別養護老人ホームの設置地域として、養掛地域の中心で、療養所の地域開放を目指す国立療養所巨久光明園内に特別養護老人ホームを誘致することとしました。特別養護老人ホームの規模は、50床とショートステイ10床で、設置・運営する事業者は、約3、800平方メートルの土地を国から借りて施設を建設します。

2月14日に公募説明会を終え、3月21日に選定委員会を開催して、3月下旬に市が事業者を決定する予定です。



巨久光明園がある長島

建設着工の予定です。現在は開発許可などを申請しており、審査されているところと見られます。

また社会福祉協議会との共用の車庫棟などの取り壊し後は、埋蔵文化財の調査を行う予定です。遅くとも6月上旬までには調査を終了し、その後造成工事および本体建設へと進む予定です。

ごみ30%減量作戦

平成24年10月に引き続き、平成25年1月に平成24年度第3回目のごみ減量強化月間と称し、約700人の市民を対象に集中的にごみ減量の啓発を図りました。

この取り組みも平成24年度で最終年度となり、直近の減量率は、7.0%（平成25年1月実績）でした。

平成25年度以降についても、環境に負荷を与えない意識を培うという趣旨は今後も変わらないことから、息の長い取り組みと位置づけ、ごみ減量化を図っていきます。



ごみ減量のための啓発活動

企業団地の整備

企業団地の整備について、巨久町本庄福谷地内では、約1.3haの土地に畜産業の誘致が決まり、現在、企業地へ企業において工場の建設工事が進められています。市では、企業地までの進入路の整備および造成地の排水のための調整池の工事を進めています。

長船町土師宮下地内の約4haの土地については、県の開発許可が下り、用地買収も完了しています。この宮下企業団地については、工場の操業を平成26年の春には開始します。

いとの企業側の意向を受け、現在、急ピッチで造成工事を実施しています。巨久町豆田地区の企業団地についても、約5haの造成工事を計画しています。地権者の了解を得て、平成25年度には用地買収を実施したいと考えています。

火災救急の状況

平成24年中の火災は建物火災10件、車両火災3件、林野火災1件、その他の火災3件の計17件発生し、前年と比較し5件増加しています。

火災種別ごとの増減は、建物火災は5件から10件に倍増、車両火災も0件から3件に増加しています。林野火災は4件から1件に減少しましたが、平成24年12月に前島で発生した山火事は、近年にならぬ約15haを焼損する大規模なものとなり、岡山市消防局と徳島県防災ヘリコプターの応援を受け鎮火に至りました。救急の状況は、平成24年中に1,601件出動し、1、

新病院の建設

新病院については、11月に

579人を搬送しています。これは、前年より69件、72人増加しています。

また、平成24年中は6件の行方不明者の捜索依頼があり、消防団員も出動して行方不明者の捜索活動を行いました。今後は高齢化が進出し、行方不明者の増加が懸念されますが、捜索活動に対する支援体制の強化に努めています。

消のための交流事業を進め、また加配教員の増員による複式授業の解消により統合に向けての環境整備に努めてきました。

3月20日には玉津小学校の閉校式を開催して、明治6年の開校以来約140年の長い歴史に幕を閉じます。

刀剣博物館の取り組み

平成25年度は、伝統芸術の粋が集まった日本刀の匠と若者に影響を持つ漫画、アニメなどのクリエイターと共同で、新作の刀剣を製作し、その刀剣を持った主人公が活躍する新しい漫画、小説、アニメなどを書き下ろし、作品展示を通じて魅力を発信する、特別展「二次元VS日本刀 現代十番勝負」を7月13日から9月16日にかけて予定しています。

また、刀を通じた新たな取り組みとして、交流したい旨の申し出があったポーランド共和国のトルン地域博物館との交流を計画しています。

玉津小学校の統廃合

玉津小学校は4月1日に巨久小学校に統合するため、交流学習の実施や路線バスの体験などにより、児童の不安解



母校の閉校を知った卒業生から記念の篠笛を贈られた玉津小学校児童

図書館の整備

平成23年5月の「新瀬戸内市立図書館整備基本構想」の公表以来、市民の皆さんから図書館整備についての意見を聞く「としょかん未来ミーティング」を7回、延べ10回にわたって開催してきました。



備前長船刀剣博物館を視察するポーランド共和国駐日大使（写真中央）

1月9日にはポーランド共和国駐日大使が備前長船刀剣博物館を訪問しました。

今後、博物館レベルで情報交換を行い、良きパートナーとして、日本刀の保管技術、日本刀文化、備前長船に対する理解を深めていきたいと考えています。



美術館（4階）からの眺望

美術館の特別展

2月16日の特別編では、図書館情報大学名誉教授の竹内愆氏による基調講演を行い、市民の皆さんとの意見交換も実施しました。

開館3周年を迎える美術館では、平成25年度の特別展として、やさしさあふれる言葉で多くの人に勇気と感動を与えている、100歳の詩人で1月に亡くなられた柴田トヨさんの心温まる詩を各界の著名人が書いた作品などを展示する柴田トヨ「くじけないで」展を4月12日から5月26日にかけて予定しています。

特別養護老人ホーム

身体、精神上的障害のため常に介護が必要で、家での介護が困難な人が対象となる介護保険施設。国、地方公共団体、社会福祉法人が設置し、運営を行う。要介護度1〜5の人が利用でき、食事、排せつ、入浴など日常生活の介助や健康管理を受けられる。

ショートステイ

介護保険の介護サービスのうち、利用者が施設に向いて利用する居宅サービスの一つ。施設などに短期間入所して、日常生活に必要な世話や機能訓練などを受ける。

平成24年度第3回目のごみ減量強化月間

平成25年1月。この期間中に市と瀬戸内市消費生活問題研究協議会が、市内のJRの駅前や商店前で、チラシを配布するなどして、ごみ減量のための啓発活動を行った。第1回目は平成24年5月に、第2回目は平成24年10月に行っている。

玉津小学校

巨久町尻海にあった小学校。平成24年度は、1年生3人、2年生8人、3年生3人、4年生6人、5年生5人、6年生6人の合計児童数31人。3・4年生、5・6年生は複式学級だった。

加配教員

公立学校の教員定数に乗せて文部科学省が配置する教員。

ポーランド共和国

中央ヨーロッパに位置する人口約3,820万人（2010年）、面積32.3万平方キロの国家。国民の互いの文化に対する高い関心を背景として、我が国との文化交流は活発。日本刀約2,000口、鏢3,000点、鎧60領があり、これらの補修、保全などが課題となっている。

日本美術を常設するトルン地域博物館は、所有している備前刀を中心とした常設展示に力を入れるとともに、ポーランド共和国での日本刀に関する先進的な役割を果たそうとしている。

知っ得！ 情報



固定資産税の納税通知書を発送します 土地や家屋を所有する皆さんへ

固定資産税とは、毎年1月1日（賦課期日）に土地・家屋・償却資産といった固定資産を所有している人が、固定資産の価格をもとに算出され

る税額をその固定資産の所在する市町村へ納める税金のこととされています。

所在地	地目	課税標準額	課税額	減額	課税額
〒999-9999 〇〇〇〇	宅地	999.99	999.999	99.999	999.999
	宅地	999.999	999.999	99.999	999.999
〒999-9999 〇〇〇〇	宅地	999.99	999.999	99.999	999.999
	宅地	999.999	999.999	99.999	999.999

固定資産税（土地・家屋）課税明細書（見本）

課税明細書が届いたら、適正な課税がなされているかどうか、確認をお願いします。

なお、納税通知書を受け取った日の翌日から起算して60日以内であれば、土地・家屋の価格に対する不服（審査）申出をすることが出来ます。

また、市内に所在する土地・家屋の固定資産税の納税者本人に限り、土地・家屋の評価額を比較し、自らの土地・家屋の評価額が適正かどうかを確認するために、土地・家屋価格等縦覧帳簿を縦覧・閲覧することが出来ます。

縦覧帳簿には、土地の地目、地積、評価額などや家屋の種類、構造、床面積、評価額などが記載されています。

▼日時
4月1日（月）～4月30日（火）（土・日曜日、祝日を除く）

▼申請期限 6月28日（金）
▼提出書類
① 奨学生願書
② 出身学校または在学校長の奨学生推薦調書
③ 世帯全員の住民票
④ 在学証明書
⑤ 親権者を含む世帯全員の所得・課税証明書（平成24年分）

※①と②は教育委員会、中央公民館、長船町公民館に備え付けの様式で提出してください。

※⑤は6月1日以降に発行されます。

■問い合わせ・申請先
総務学務課
☎0869・34・5640

▼場所 税務課
※閲覧（自分の資産のみを見ること）は、各支所・出張所でも行っています。

▼持参するもの
・本人確認書類（運転免許証、健康保険証など）
・委任状（代理人が縦覧する場合）

■問い合わせ先
税務課
☎0869・22・1181

据え置きです
協会けんぽの保険料率

協会けんぽは、中小企業などで働く従業員とその家族が加入する健康保険です。

平成25年3月分（4月納付分）からの保険料率は、10.06%のまま据え置きです。また、介護保険料率についても1.55%で据え置きです。

■問い合わせ先
協会けんぽ岡山支部
☎086・803・5780
HP <http://www.kyoukaikempo.or.jp>

固定資産税 Q & A

Q. 地価の下落によって土地の評価額が下がっているのに、税額上がるのはなぜですか。

A. 負担水準の適正化を図ったためです。
負担水準が低いことによって起こっています。負担水準とは、土地の評価額に対して、税負担となる課税標準額の占める割合です。地域や土地によって負担水準のばらつきがあるため、このばらつきの幅を狭める仕組みを国が一律に定めています。具体的には、負担水準が高い土地は税負担を引き下げたり据え置いたりし、負担水準が低い土地は税を引き上げています。

ただし、住宅用地の固定資産税の軽減措置は、平成24～25年度で負担水準の基準を8割から9割に引き上げ、平成26年度には廃止されることとなっています。

Q. 新築住宅を建てて、4年目になりますが、固定資産税額が急に上がりました。どうしてですか。

A. 軽減適用期間の終了によるものです。

新築の住宅に対して、一定の要件に該当するときは、新たに固定資産税が課税されることになった年度から3年間に限り、120平方メートルまでの面積の税額が2分の1に軽減されます。税額が高くなったのは、軽減適用期間が終了したことにより、本来の税額になったためです。

例えば、平成21年9月に新築の住宅を建てた場合、減額適用期間中の平成22、23、24年度分については税額が2分の1に軽減されますが、平成25年分からは本来の税額になります。

教育に必要な費用を援助します

就学援助・奨学金制度

市では、義務教育に必要な費用の援助や大学などの学資の貸し付けを行っています。

【就学援助制度】

経済的な事情により、義務教育を受けるために必要な経費（学用品費・給食費・修学旅行費など）を負担することが困難な保護者に、必要な援助をしています。



前年度に引き続き援助を希望する場合も申請が必要です。
▼申請期限 5月31日（金）
※これ以降も、平成26年1月末日まで随時受け付けます

ねんきんのおはなし♪

国民年金保険料が改定されます

平成25年度の国民年金第1号被保険者の月々の保険料は、平成24年度の保険料から60円増の15,040円となっています。なお、保険料は前払い（前納）や口座振替を行うと安くなります。

納付方法		1カ月分	6カ月分	1年分
現金支払	月々	15,040円	90,240円	180,480円
	前納		89,510円 (730円)	177,280円 (3,200円)
口座振替	毎月当月末振替	14,990円 (50円)	89,940円 (300円)	179,880円 (600円)
	前納		89,210円 (1,030円)	176,700円 (3,780円)

※かつこ内は、現金支払額を基準とする割引額です。

■問い合わせ先
市民課 ☎0869-22-1790
岡山東年金事務所 ☎086-270-7928

が、受付翌月からの援助になります。

▼提出書類

- ① 就学援助申請書
- ② 児童扶養手当証書の写し
- ③ 委任状（所得・課税証明書発行用）または所得・課税証明書（平成25年1月1日現在、住民票が瀬戸内市にない場合）
- ④ 家賃が分かるものの写し（借家・借間の場合）
- ⑤ ②がある場合、③と④は不要です。

※①と③は教育委員会、各小・中学校、中央公民館、長船町公民館に備え付けの様式で提出してください。

【奨学金制度】

経済的な事情により、修学が困難な学生を対象に、学資または育英上必要な資金を貸し付けます。

なお、世帯の所得状況、成績などにより貸付を受けられない場合もあります。

▼対象者 高等学校、学校教育法に基づく特別支援学校の高等部、大学、高等専門学校、専修学校の就学者

幼稚園に遊びに来ませんか

園庭開放

幼稚園や保育園に通っていない乳幼児を対象に、子育ての場として幼稚園を開放しています。できるだけ徒歩、自転車でお越しください。なお、4月は開放日はありません。

■問い合わせ先
各幼稚園



園庭開放日

幼稚園名	問い合わせ先	5月	6月	7月	開放時間
牛窓東	0869-34-2104	21日（火）、28日（火）	11日（火）、18日（火）、25日（火）	2日（火）、16日（火）	午前9時30分～11時
牛窓西	0869-34-3687	13日（月）、27日（月）	3日（月）、10日（月）、17日（月）	8日（月）	午前9時30分～11時
牛窓北	0869-34-3742	9日（木）	13日（木）	11日（木）	午前9時30分～11時
邑久	0869-22-0027	14日（火）	11日（火）	9日（火）	午前9～11時
今城	086-943-8715	14日（火）	11日（火）	9日（火）	午前9～11時
美和	0869-26-3445	14日（火）	11日（火）	9日（火）	午前9～11時
国府	0869-26-3446	14日（火）	11日（火）	9日（火）	午前9～11時
行幸	0869-26-3447	14日（火）	11日（火）	9日（火）	午前9～11時

社会体育施設・学校の利用料金をお知らせします

社会体育施設や学校の利用料金は下表のとおりです。
 なお4月1日から、一部の社会体育施設の利用料金などを変更しています。(表中の※印部分)
 また4月1日から旧瀬戸内市立玉津小学校体育館は、社会体育施設「瀬戸内市玉津体育館」となります。



邑久スポーツ公園

■問い合わせ先
 社会教育課
 ☎0869-34-5605

単位：円/時間（トレーニングルーム・プールを除く）

施設名	単位	利用料金				
		市内在住者・市内在勤(学)者		市外		
		高校生以下	一般			
邑久スポーツ公園・ 邑久B&G海洋センター	芝グラウンド	1/2面	250	500	1,000	
		全面	500	1,000	2,000	
	テニスコート (オムニコート)	1面	200	400	800	
		照明		400		
	野球場	全面	500	1,000	2,000	
		照明		2,000		
	体育館	アリーナ	1/2面	200	400	800
			全面	400	800	1,600
		サブアリーナ	1/2面	100	200	400
	ミーティング ルーム	全面	200	400	800	
1室		100	200	400		
プール	冷暖房		200			
長船スポーツ公園	多目的広場	個人1回当たり	100	200	400*	
		全面	200	400	800	
	テニスコート (クレーコート)	照明		4,000		
		1面	100	200	400	
	体育館	アリーナ	1/2面	200*	400*	800*
			全面	400*	800*	1,600*
		トレーニングルーム	個人1回当たり		100	200
	長船B&G海洋センター	プール	個人1回当たり	100	200	400*
	牛窓体育館	アリーナ	1/2面	200*	400*	800*
	玉津体育館*	アリーナ	全面	400*	800*	1,600*
全面			200*	400*	800*	
学校	校(園)舎	全面		300	600	
	体育館・格技場	全面		300	600	
	運動場	全面		300	600	

1時間に満たない時間は、1時間とする。また利用時間は、準備および後始末を含んだ時間とする。

赤羽に集められた刀剣展

備前長船刀剣博物館テーマ展



太刀 銘 吉房(鎌倉時代中期)

太平洋戦争後、押収され東京都北区赤羽にあった兵器廠(倉庫)に集められた刀剣。押収された場所にちなんで「赤羽刀」と呼ばれたこれらは、美術品として5,500口ほど返還されましたが、その多くは所有者が分からず、東京国立博物館の収蔵庫に保管されてきました。

その後、戦後50年を機に、

今回の、備前長船刀剣博物館では、譲渡を受けた107口の内、備前物23口を含む39口を公開します。

▽期間 4月21日(日)まで
 ※休館日は、毎週月曜日です。
 ▽開館時間 午前9時～午後5時(入館は午後4時30分まで)
 ▽入館料 大人500(400)円・高・大学生300(250)円、中学生以下無料

※(一)は20人以上の団体料金です。

■問い合わせ先
 備前長船刀剣博物館
 ☎0869-66-7767

募集します

刀剣博物館ボランティア

備前長船刀剣博物館では、ボランティアを募集します。「刀剣や歴史が好き」「もっと詳しく刀剣の事を勉強してみたい」「多くの人と触れ合いたい」という人、来館者への展示説明などのボランティア活動をしませんか。初心者の方は、刀剣の知識を身につけるための講習会を受講できます。まずは、お気軽にお問い合わせください。

▽活動期間 5月1日～平成26年3月31日
 ▽活動日時 月2回程度、博物館開館時(午前9時から午後5時までの都合の良い時間帯)
 ▽募集人数 20人程度
 ▽対象 18歳以上で博物館

の事業に協力できる人

▽応募期限
 4月20日(土)

■問い合わせ・応募先
 備前長船刀剣博物館
 ☎0869-66-7767

瀬戸内市立美術館企画展

めぐみちゃんと家族のメッセージ

「めぐみちゃんと家族のメッセージ」と題して、横田滋写真展を開催します。横田めぐみさんが北朝鮮に拉致されるまでの成長の記録と家族の姿を中心とする写真76点と失踪事件とされた拉致発覚から現在に至る拉致問題の経過を新聞記事で綴った「記事でたどる拉致問題」の記事パネル20点を展示します。



▽期間

4月4日(木)～7日(日)

▽場所

美術館3階ギャラリー

▽開館時間

午前9時～午後5時

▽観覧料 無料

▽問い合わせ先

瀬戸内市立美術館

☎0869-34-3130

補助金を交付します

協働による地域支援事業

県では、自治会(町内会)などのコミュニティ組織とNPO法人や企業、行政などの多様な主体が互いに支え合う仕組みを構築し、協働して地域課題の解決に取り組む事業に対して補助金を交付します。詳しくは、お問い合わせください。

▽募集期間 4月1日(月)～5月8日(水)

▽事業概要

- ・補助率 10分の10以内
- ・補助基準額 1事業あたり200万円が上限
- ・補助対象経費 人件費、諸

謝金、旅費、消耗品費、印刷製本費、通信運搬費、使用料および会場借料、委託費など

▽事業選定方法

プレゼンテーション審査などを実施し、審査結果に基づき選定

■問い合わせ先

岡山県県民生活交通課
 ☎086-226-7287
 HP <http://www.pref.okayama.jp/page/308282.html>

お気軽にお越しください
 議会報告会

瀬戸内市議会議員による議会報告会を行います。皆さんお気軽にお越しください。

▽日時・場所

- ・4月13日(土) 午後7～9時 中央公民館(邑久)
- ・4月20日(土) 午後7～9時 牛窓町公民館
- ・4月27日(土) 午後7～9時 ゆめトピア長船

■問い合わせ先

議会事務局
 ☎0869-22-0979



防火を呼びかけ演奏

春季全国火災予防運動

2月28日、商業店舗の駐車場（邑久町尾張）で、春季全国火災予防運動（3月1日～7日）に伴い太鼓などの演奏を、福田保育園幼年消防クラブ員が行いました。

「火事に気を付けて欲しい」との願いを込めて一生懸命演奏をする姿に、通りかかった買い物客も思わず立ち止まり、目を細めながら手拍子をしていました。また、拍子木に合わせ「子どもの火遊びやめようね」「たばこのポイ捨てやめましよう」などと大きな声で防火を呼び掛けました。

店舗入り口では、市職員らが火災予防や住宅用火災警報機設置の啓発チラシを配布しました。



福田保育園幼年消防クラブ員による演奏（左下）／啓発チラシを配布（右上）

寒空の下、力走する走者

瀬戸内市健康マラソン大会

2月17日、瀬戸内市体育協会主催の第8回瀬戸内市健康マラソン大会が邑久スポーツ公園とその周辺で開催され、市民ランナー約850人が参加しました。

寒空の下、沿道の観客らは、温かい声援で選手の力走を後押し。懸命に駆ける選手らは健脚を競いながらゴールを目指しました。

またタイム宣言レースや、衣装を着込んで走るパフォーマンスなども行われました。



全力で走り抜ける選手ら

興味のあることから活動をつなげる

コミュニティ活動推進フォーラム



講師の山崎亮氏（左上）／講演を聴く約210人の参加者ら（右下）

2月27日、ゆめトピア長船（長船町土師）で、県と市共催のコミュニティ活動推進フォーラム「どうしますか？ あなたの自治会！」を開催し、講師の山崎亮氏が、地域で継続的に活動していくコツなどについて講演を行いました。

参加者から、関心がない人を地域の活動に巻き込む方法について質問が寄せられると、山崎氏は「人は自分のやりたいことでないと乗ってこない。まずはしっかり話を聞いて、その人の興味があることを軸に活動を始めてもらう。それに地域が求めていることを加えていくと良い」などと答えました。

野菜のおいしさを再発見

ベジもっとフェスタ



野菜の手量り体験（左下）／会場入り口付近で振る舞われた海鮮野菜鍋（右上）

2月16日、ゆめトピア長船（長船町土師）で、「ベジもっとフェスタ」を開催しました。地域でとれた魚介類と野菜などを使った海鮮野菜鍋が振る舞われ、また瀬戸内市発ブランドの先導作物でもあるレモンを使ったマフィンや素揚げした薄切り野菜の試食もあり、参加者らは野菜のおいしさを再発見していました。人形劇では、子どもたちに箸の正しい使い方を分かりやすく説明。食育クイズショーでは、子どもたちも参加して〇×クイズを通して、生活習慣病や野菜について理解を深めました。また野菜の手量り体験では、一日に必要な野菜の量を実際に手に取って確認していました。

いつまでもお元気で

服部さんが満100歳に

2月20日に満100歳を迎えた服部正子さん（邑久町下山田）のお祝いに、土井和子保健福祉部長らが自宅を訪問しました。服部さんは家族に囲まれ、「ありがとうございます」と笑顔で祝い状を受け取りました。

野菜作りが趣味で、自分で食べるものは自分で作りたいとこだわってこられた服部さんは、今でも毎朝自家製野菜がたっぷり入った味噌汁を飲むことを欠かさないそうです。

1日3回はお経や禊払いを大きな声で唱えているという服部さん、これからますますお元気で過ごしてください。



祝い状が贈られた服部さん（写真中央）

郷土資料館ありがとう

人形劇とふるさとマナビDAY

1月26日、邑久郷土資料館（邑久町尾張）で、2月1日からの展示・収蔵資料の移転に伴う休館に先立ち「人形劇とふるさとマナビDAY」を開催しました。100人を越える親子連れらで満席になった会場では、人形劇を上演するアマチュア5劇団を代表して、西浦千万太さんが「郷土資料館ありがとう、人形劇の部屋長い間ありがとう、人形劇を見に来てくれた皆さんありがとう、という気持ちを込めて上演したいと思います」とあいさつ。その後次々と人形劇を上演しました。

資料の解説には約20人が参加し、市職員の展示品についての説明に聞き入っていました。



人形劇の上演（左下）／市職員による資料の解説に聞き入る参加者（右上）

飼い犬の登録を済ませて、年1回の 狂犬病予防注射を受けましょう

狂犬病は、狂犬病ウイルスの感染によって発症するヒトと動物の共通感染症です。犬の飼い主には、狂犬病予防法で、次のことが義務付けら

- ① 現在居住している市区町村に飼い犬の登録をする
- ② 飼い犬に年1回の狂犬病予防注射を受けさせる

- ③ 犬の鑑札と注射済票を飼い犬に装着する
- 市と岡山県獣医師会では、4～5月に左表の日程で集合注射を行います。集合注射では、注射と登録を同時に行うことができますので、ぜひご利用ください。
- ▽料金（1頭につき）
・登録手数料（一生に一度）2,800円
・登録手数料（一生に一度）3,000円
※注射会場は混雑が予想されます。つり銭のいらぬよう

- ※動物病院などで予防注射を受けさせた人は、交付される注射済証を持参し、生活環境課で注射済票の交付を受けてください。
- ・注射済票交付手数料 550円
- 問い合わせ・申請先
生活環境課

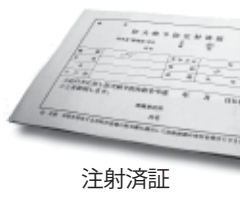

ごみ減量速報

平成24年4月～平成25年2月における市民1人1日当たりのごみ排出量は721[㌔]で、基準値782[㌔]からの減量率は7.8%でした。ごみ30%減量での目標値547[㌔]まで、あと174[㌔]です。これは、プロックロー1/2株分に相当します。引き続き、ごみの減量にご協力をお願いします。

長船地域	時間	場所
4月7日(日)	8:30～8:40	福岡ふれあいプラザ
	8:50～9:00	福岡集会所
	9:10～9:20	旧農協幸支所
	9:30～9:40	長船公会堂
	9:50～10:00	丸山加工施設
	10:10～10:25	長船町公民館
	10:35～10:45	旧農協磯上支所
	10:55～11:05	長船東保育園
	11:15～11:25	西須恵コミュニティハウス
	11:35～11:45	美和小学校前
	11:55～12:10	市役所長船支所
邑久地域	時間	場所
4月14日(日)	8:30～8:40	大土井公会堂
	8:50～9:00	庄田公会堂
	9:10～9:20	鍛冶谷集荷場
	9:30～9:40	裳掛コミュニティセンター
	9:50～10:00	あけぼの会館東側
	10:10～10:20	瀬溝光明園渡場跡
	10:30～10:40	長島愛生園
	11:00～11:10	敷井クラブ
	11:20～11:30	玉津コミュニティセンター
	11:45～11:55	本庄コミュニティセンター
	12:05～12:15	上山田公会堂
	12:35～12:45	福山公会堂(台)跡
	12:55～13:05	今城コミュニティセンター
	13:15～13:25	北島城南公会堂
	13:35～13:45	旧農協豊原支所
	13:55～14:05	大窪公会堂
	14:15～14:25	旧農協福田支所
	14:35～14:45	豆田南公会堂
	14:55～15:05	北池公会堂
	15:15～15:25	真徳農業倉庫跡
15:35～15:45	市役所	
牛窓地域	時間	場所
4月21日(日)	8:30～8:40	旧西脇クラブ
	8:50～9:00	子父雁魚市場
	9:10～9:20	千手コミュニティ
	9:30～9:40	旧平山クラブ
	9:50～10:00	牛窓町公民館鹿忍分館
	10:10～10:20	奥浦浜集会所
	10:30～10:40	粟利郷出荷場
	10:50～11:00	牛窓町公民館長浜分館
	11:10～11:20	師楽農業倉庫
	11:30～11:40	美術館駐車場
	11:50～12:00	旧綾浦クラブ
	12:10～12:20	牛窓町公民館牛窓分館
12:40～12:50	新御堂港(前島)	
市内全域	時間	場所
5月12日(日)	8:30～8:40	旧農協幸支所
	8:50～9:00	福岡ふれあいプラザ
	9:10～9:20	市役所長船支所
	9:30～9:40	長船町公民館
	9:50～10:00	旧農協磯上支所
	10:10～10:20	美和診療所
	10:50～11:00	牛窓町公民館牛窓分館
	11:10～11:20	牛窓町公民館鹿忍分館
	11:30～11:40	牛窓町公民館長浜分館
	11:55～12:05	本庄コミュニティセンター
	12:25～12:35	裳掛コミュニティセンター
	13:05～13:15	旧農協豊原支所
	13:25～13:35	今城コミュニティセンター
	13:45～13:55	旧農協福田支所
	14:05～14:15	旧農協笠加支所
	14:25～14:35	市役所

安全通信

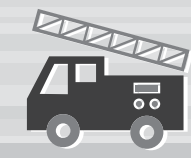

問 瀬戸内警察署：0869-34-6110
消防本部警防課：0869-22-1492
予防課：0869-22-1493

設置してありますか？ 住宅用火災警報器で 助かる命があります！



火事は決して他人事ではありません。万一火災が発生した場合、早期に発見し素早く避難できるように、住宅用火災警報器を設置しましょう。

【設置する場所】

- ・ 消防法により義務付けられているのは次の場所です。
- ・ 寝室
- ・ 階段（2階に寝室がある場合）
- ・ また、設置をお勧めするのは次の場所です。
- ・ 居室（居間）
- ・ 台所



火災警報器の設置場所と種類

【市による訪問調査】

市では、各家庭の設置状況を把握し、未設置世帯への設置指導を行う訪問調査を実施しています。

設置普及率の向上のため、調査にご理解とご協力をお願いします。

■悪質な訪問販売に注意！
消防署や市役所が、各家庭を訪問し、個別に住宅用火災警報器などを販売することはありません。また、特定の業者の商品をあっせんしたり、業者に販売を依頼することはありません。

■問い合わせ先
消防本部予防課

地域全体で子どもを守ろう 新入学児童の交通事故防止

平成24年中、岡山県内で小学生が関係した交通事故は310件発生し、504人がけがをしました。

新入学の季節は、慣れない通学路で子どもたちが交通事故の被害に遭う危険性も高まります。地域社会全体で、新

災害時における 飲料供給に関する協定を締結

2月18日、市は、サントリーフーズ株式会社と「災害時における飲料供給に関する協定」調印式を行い、協定を締結しました。



調印書を手に握手を交わす五味支社長(右)と武久市長

この協定は、災害時に市の飲料供給の要請に対して、サントリーフーズ株式会社ができる限り早く供給可能な数量を市に供給するというものです。

武久頭也市長が「災害時、飲料水の供給は非常に重要であり、協定の締結が市民の大きな安全・安心につながる」と述べると、五味康友サントリーフーズ株式会社執行役員 中国・四国支社長が「災害時に瀬戸内市の地域・市民を守るため、しっかり協力していきます」と話しました。

■問い合わせ先
地域安全推進室 ☎0869-22-3904

入学児童を交通事故から守り ましょう。

家庭で交通安全について話し合う機会を持つなど、子どもへの交通安全意識を高めるように努めるとともに、身近な大人たちが交通ルールを守り、手本を見せましょう。

新学期前には、子どもたちと一緒に通学路を歩き、子どもとの目線で交通安全点検を行って、危険箇所を把握し、

「何が危険なのか」「どのようにすれば安全なのか」を分かりやすく教えましょう。

また自動車を運転する場合は、住宅街や学校、公園などの周辺では、子どもの急な飛び出しを常に予想して、スピードを控え、思いやりのある運転を心掛けましょう。

■問い合わせ先
岡山県警察本部交通安全課
☎086-234-0110



がんで命を落とさないために がん検診を受けましょう

今、日本人の2人に1人ががんにかかり、3人に1人ががんで命を落としているといわれています。

本市でも、がんは死亡原因の第1位で約3割を占めており、1年間に約1200人が、がんで亡くなっています。

がんは身近な病気であり、決して他人事ではありません。気になる症状がある場合は、医療機関を受診しましょう。

がん検診を受けよう

がん検診は、自覚症状がない場合に、がんなどの病気の疑いを発見するために行うものです。

がんは、早期に見つけて治療を受けることで、完全に治る可能性が高くなります。また、体への負担や経済的な負

担も、軽くて済みます。つまり、がん検診は、「がんで命を落とさない特効薬」といえます。

自分の健康を守るために、また大切な人との生活を守るために、年に一度は、がん検診を受けましょう。

必要に応じて医療機関へ

がん検診の結果は、約1ヵ月後に自宅に送付されます。詳しい検査が必要という結果が出た場合には、早めに医療機関を受診しましょう。

市が実施するがん検診

市では、職場でがん検診を受ける機会のない人などを対象に、次のとおり各種がん検診を実施しています。

- ・胃がん検診
- ・大腸がん検診
- ・結核・肺がん検診
- 【対象者：20歳以上の女性】
- ・子宮頸がん検診
- ・乳がん検診

生活習慣を見直そう

医療技術、治療法の進歩によって、がん患者の半分近くが治り、不治の病でなくなりつつあります。また、生活習慣を見直すことで、がんを予防できることがわかっています。たばこは、肺がんのほか喉のがん、胃がん、肝臓がん、すい臓がんなどの原因となることがわかっており、たばこを吸うことで、確実にがんになるリスクが高まります。さらにたばこは、本人だけでなく周囲にいる家族や友人、同僚などにも害を及ぼします。吸っている人は、禁煙に努めましょう。また周囲に人がいる場合には、絶対に吸わないようにしましょう。

- 【がん予防に効果がある主な生活習慣】
- ・たばこを吸わない
 - ・飲酒をする場合は節度を保つ
 - ・バランスのとれた食生活を心がける
 - ・塩分を控える
 - ・野菜を多く摂る
 - ・毎日、適度の運動をする
 - ・適切な体重を維持する



【対象者：40歳以上の男性】

前立腺がん検診（市の特定健診と同時）

を実施します。

「がん総合検診」を受けるためには、事前に申し込みが必要で、

平日に都合がつかない人は

先着順に受付を行い、定員になり次第締め切ります。

市では、平日にがん検診を受けることが難しい人や一度にまとめて受けたい人を対象に、日曜日に「がん総合検診」を実施します。

種がん検診を受診しないよう
にしてください。

国保被保険者の人へ

また市では、40歳から74歳までの瀬戸内市国民健康保険被保険者を対象に「国保総合健診」を実施します。

この「国保総合健診」では、特定健診と各種がん検診をまとめて受けることができます。

「国保総合健診」を受けるためには、事前に申し込みが必要で、

先着順に受付を行い、定員になり次第締め切ります。

なお、「国保総合健診」を申し込み人は、特定健診と各種がん検診を受診しないよう

健康づくりガイドを確認

市が実施するがん検診や「がん総合検診」「国保総合健診」についての詳しい内容は、本紙に折り込みの「健康づくりガイド」をご確認ください。

■問い合わせ先 健康づくり推進課

がん検診などの流れ（対象：40歳以上の男性、20歳以上の女性）

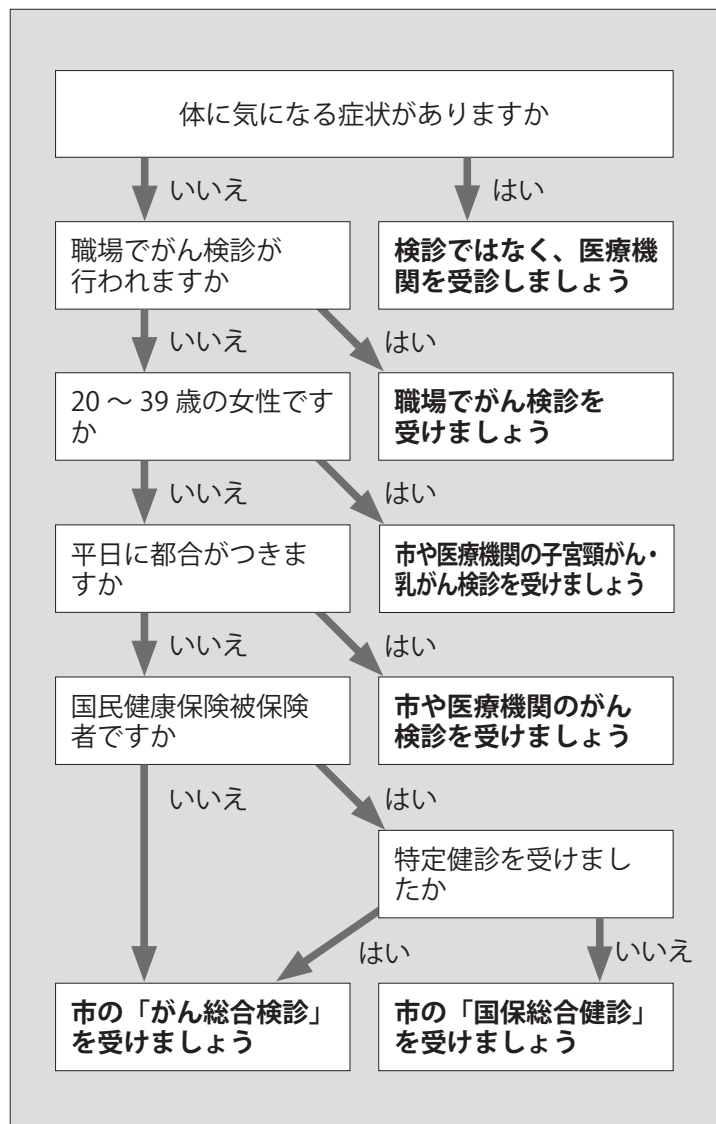

瀬戸内市の味

たけのこと菜の花のピザ

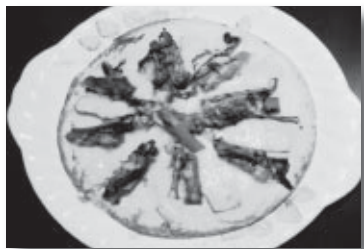

- ◆材料（1枚分）
- ピザ生地（冷凍）（1枚）
 - タケノコ（水煮）（50g）
 - 菜の花（50g）
 - 砂糖（小さじ2/3）
 - しょうゆ（小さじ1/2）
 - とろけるチーズ（適宜）
 - マヨネーズ（適宜）

- ◆作り方
- ①タケノコは短冊に切る。
 - ②菜の花は塩ゆでし、3cm長さに切る。
 - ③鍋に①と砂糖、しょうゆを入れて火にかけ、味をからませる。
 - ④ピザ生地にマヨネーズをぬる。上に②③を並べ、とろけるチーズをのせる。
 - ⑤200℃のオーブンで10分ほど焼く。
 - ⑥焼きあがったら取り出し、好みでしょうゆ（分量外）をたらす。

【タケノコのあくの抜き方】

外側の皮を2～3枚取り、皮のまま水洗いして汚れを落とす。頭の部分を斜めに切り落とし、皮の部分に縦に1本切れ目を入れる。鍋にタケノコがかぶるぐらいの水と米ぬか一握り、唐辛子2本程度を入れ、タケノコが浮かないように落とし蓋をして1時間ほどゆでる。串を刺してゆで具合を確認、火を止めてそのまま自然に冷ます。

今月のレシピは

鳥崎順子さん（岡山県栄養士会瀬戸内ブロック）です



ピザは洋風の食材が定番ですが、春が旬のタケノコと菜の花の和風食材でも意外とおいしく食べられます。今回はマヨネーズを使用しましたが、ピザソースでもおいしくできます。

栄養士からのワンポイント

今が旬のタケノコは孟宗竹で、成長するにつれ、繊維質が増加し、えぐみが強くなります。また、収穫してからも時間とともにえぐみが強くなり香りが抜けてかたくなるので、早めにあく抜きをしましょう。皮にはタケノコを柔らかくする成分が含まれているので、皮ごとゆでるのがポイント。米ぬかを入れるのは、タケノコのえぐみの成分を取るため、米ぬかがない時は米のとぎ汁で代用します。あく抜き後、水に浸して密封容器に入れ、冷蔵庫で保存します。時々水を入れ替えれば、10日間ほど保存できます。



神谷美恵子 ハンセン病と歩んだ命の道程
大谷美和子・著 くもん出版
神谷美恵子は、かつて長島愛生園で精神科の医師として入所者を診療した人物です。ハンセン病や精神科の患者たちと接する中で「生きがい」について考え続けた、美恵子の生涯を分かりやすく紹介しています。

人形を操ってみませんか 糸あやつり人形劇養成講座

市内の8つのアマチュア人形劇団の代表者が会員の瀬戸内市アマチュア糸あやつり人形劇団協議会は、郷土が生んだ世界的糸あやつり人形師竹田喜之助の偉業を後世に伝え、人形劇を通じて地域文化の発展と交流を行うことなどを目的として活動しています。



糸あやつり人形の制作

協議会では、糸あやつり人形の作り方や操り方、またその楽しさを伝える講座を開講します。講座を受講し、8月に開催される「喜之助フェスティバル2013」に出演してみませんか。

▼活動日 月2回程度
▼活動場所 中央公民館(巨久)
▼講師 瀬戸内市アマチュア糸あやつり人形劇団協議会

▼申し込み 4月20日(土) 中央公民館
▼問い合わせ・申込先 中央公民館

▼受講料 無料
※材料費などがかかる場合があります。

▼申込期限 4月20日(土)
▼問い合わせ・申込先 中央公民館

は、牛乳パックを材料にくるくる回る風車を作ります。同時におもちやの病院も開催します。

▼日時 4月27日(土) 午前10時～正午
▼場所 中央公民館(巨久)
▼講師 せとうちおもちやの病院の皆さん
▼参加費 100円(材料費)
▼定員 20人
※4月2日(火)から受付開始。先着順・定員になり次第締切。

▼問い合わせ・申込先 中央公民館

旬の野菜の皮やひげ根もまるごと食べられる「重ね煮」を学んでみませんか。

▼日時 4月11日(木) 午前9時30分～午後1時
※7月11日(木)、9月12日(木)、12月12日(木)の計4回シリーズです。
▼場所 中央公民館(巨久) (9月、12月は長船町公民館)
▼講師 小山津希枝さん
▼参加費 300円(年間登録料)と材料費4,000円
▼持ち物 エプロン、三角巾、布巾
▼定員 22人
※4月2日(火)から受付開始。先着順・定員になり次第締切。
※平成24年度に受講していない人を優先して受け付けます。

▼問い合わせ・申込先 中央公民館

Books



山中伸弥先生に、人生とiPS細胞について聞いてみた
山中伸弥・著 緑愷也・著 (聞き手) 講談社

山中伸弥氏はノーベル生理学・医学賞を受賞した医学者ですが、受賞までの道のりは決して順調ではありませんでした。挫折・苦境をどのように乗り越えたのか。「自分も頑張ろう」という気持ちにさせてくれる一冊です。iPS細胞についても分かりやすく解説。

今月の月末図書整理日(お休み)は、**4月30日(火)**です。
■貸し出し・問い合わせ先
瀬戸内市立図書館 ☎0869-22-3761
長船町公民館図書室 ☎0869-26-2501
牛窓町公民館図書室 ☎0869-34-5663
HP <http://lib.city.setouchi.lg.jp/index.htm>

瀬戸内発見伝

巻の九十九

世界的な糸あやつり人形師

竹田喜之助

竹田喜之助(本名・岡本隆郎)は、瀬戸内市が生んだ世界的な糸あやつり人形師です。現在も喜之助の功績を讃えて、市内では毎年「喜之助フェスティバル」が開催されています。

喜之助のプロフィール

喜之助こと岡本隆郎は、大正12(1923)年に巨久村



竹田喜之助

尾張(現在の巨久町尾張)で生まれました。巨久尋常小学校(現・巨久小学校)から岡山県立第一中学校(現・岡山朝日高等学校)、第六高等学校(現・岡山大学)へと進み、昭和18(1943)年に東京帝国大学(現・東京大学)工学部航空工学科に入学しました。敗戦後、進路を探し求めていたところに結城座の人形劇と出会い、昭和25(1950)年、大学卒業と同時に入座しました。当時の芸名は糸城三三といいました。

代表作とされるのは「雪ん子」です。原案を吉永淳一、脚本・演出を杉野橋太郎が手掛けた作品で、昭和32(1957)年、文部省の芸術祭奨励賞を受賞しました。それまで寄席芸か子ども向けと見られていた人形劇という分野を、芸術として認めさせた作品といわれています。雪ん子は雪の精で、人形のモデルになったのは喜之助の娘だといわれています。

昭和41(1966)年にも「鶴の笛」(原作・林芙美子、脚本・吉永淳一)で芸術祭奨励賞を受賞しました。しかし、昭和54(1979)年、残念ながら交通事故によるけががもとで亡くなりました。享年56歳でした。

生前の業績が認められ、喜之助は平成2年に日本ユニマ



代表作「雪ん子」 撮影：島隆諦

きました。海外公演なども多数行いました。

代表作とされるのは「雪ん子」です。原案を吉永淳一、脚本・演出を杉野橋太郎が手掛けた作品で、昭和32(1957)年、文部省の芸術祭奨励賞を受賞しました。それまで寄席芸か子ども向けと見られていた人形劇という分野を、芸術として認めさせた作品といわれています。雪ん子は雪の精で、人形のモデルになったのは喜之助の娘だといわれています。

昭和41(1966)年にも「鶴の笛」(原作・林芙美子、脚本・吉永淳一)で芸術祭奨励賞を受賞しました。しかし、昭和54(1979)年、残念ながら交通事故によるけががもとで亡くなりました。享年56歳でした。

生前の業績が認められ、喜之助は平成2年に日本ユニマ

喜之助が生涯に制作した人形は、二千体とも三千体ともいわれませんが、その魅力はどんなところにあるのでしょうか。

昭和36(1961)年、喜之助が東京で人形展を開催したところ、識者はこぞって喜之助の人形を激賞します。そして、直木賞作家の安藤鶴夫によって「喜之助人形」と命名されました。

喜之助の人形美術は、造形の美しさと優れた構造を持つた逸品、伝統的な様式と現代的表現を併せ持った創意あふ

喜之助は、人形制作だけでなく、脚本家、演出家、人形遣いとしても優れていました。さらに、国際的な活動を切り拓く上では、喜之助の語学力が大きく貢献したといえます。

また、その人柄は謙虚で穏やか、人に誇ったり自分を売り出したりすることが嫌いな人物でした。そのため、多くの人に尊敬され、慕われました。

今なお喜之助を顕彰しようとする人が多いのも、才能だけでなく、その人柄に魅力があるからでしょう。



問 瀬戸内市役所：0869-22-1111
 牛窓支所：0869-34-3431
 長船支所：0869-26-2001
 ゆめトピア長船：0869-26-8001
 教育委員会：0869-34-5640
 上下水道部：0869-22-1325
 消防本部：0869-22-1333
 裳掛出張所：0869-25-0004

携帯電話用QRコード



瀬戸内市ホームページアドレス
<http://www.city.setouchi.lg.jp>

日本各地の作り手が参加 牛窓クラフト散歩

日本各地からクラフト作家34人を招き、作品展示、木工・銅版画・フェルト・木型・陶芸のワークショップ（体験型講座）などを行います。散歩がてら会場を巡ってみませんか。



牛窓クラフト散歩ホームページ

▽日時

4月13日（土）、14日（日）
 午前10時～午後4時
 ※雨天決行です。

▽場所 牛窓しおまち唐琴通り（牛窓町牛窓関町、西町、本町周辺）、牛窓オーリーブ園、寒風陶芸会館

■問い合わせ先

牛窓クラフト散歩実行委員会
 ☎080-5751-0646
 HP <http://ushinado-craftsunday.jp/>

参加者募集

ヘルスアップウォーキング

美和歩く会では、ヘルスアップウォーキングを開催します。今回は、須恵古代館（長船町西須恵）から美和神社を経て高山城址まで、往復約7キロのコースです。尾根伝いのコースでは、牛



美和神社から高山城址までは尾根伝い

窓オーリーブ園、前島、小豆島、晴れていれば四国の山々まで眺望できます。またヤマツツジも見ごろです。申し込みは不要です。お気軽にご参加ください。

■問い合わせ先

牛窓クラフト散歩実行委員会
 午前9時～午後3時
 （午前8時50分集合）
 ※雨天の場合は4月21日（日）に延期します。紛らわしい場合は、お問い合わせください。

▽日時

4月14日（日）

▽集合場所

須恵古代館

▽参加費

200円（保険代）

▽持ち物

弁当、飲み物、雨具

■問い合わせ先

美和歩く会 妹尾さん
 ☎090-7243-6752

デジタル化しました

旧町の町勢要覧や写真

市では、（財）自治総合センターの宝くじ助成金（活力ある地域づくり助成事業）を活用した「未来に残したい地域の写真事業」で、牛窓町・邑久町・長船町の町勢要覧などの書誌や写真をデジタル化しました。

デジタル化した書誌と写真の一部を市ホームページで公開していますので、ぜひご覧ください。

HP

<http://www.city.setouchi.lg.jp/photo/digital.html>

■問い合わせ先

まちづくり推進課
 ☎0869-22-1031

市民フォーラム

第1回胃腸と栄養研究会

加齢や病気で飲み込みにくくなった時、食事や食事の摂り方に工夫が必要になります。「ムセ始めたなら考える今後の人生」をテーマに開催される市民フォーラムで、どのよ

うに工夫すればよいのか、考えてみませんか。

▽日時

4月13日（土）

午後2～4時

▽場所

赤磐市中央公民館（赤磐市下市337）

▽参加費

無料

▽定員

250人

※先着順・定員になり次第締切。

▽申込期限

4月5日（金）

■問い合わせ先

赤磐医師会病院
 地域医療連携室
 ☎086-955-6688

募集します

JICA海外ボランティア

独立行政法人国際協力機構（JICA）では、海外ボランティアの参加者を募集しています。自分の持っている知識や技術を生かして、人づくり、国づくりに協力してみませんか。

募集職種や派遣期間などについては、資料を請求するか、ホームページで確認してください。

■問い合わせ先

岡山地区農業共済組合
 ☎086-277-5511
 HP <http://www.nosai-oka.or.jp/>

実施します

技能検定試験（平成25年度前期）

技能検定は、働くうえで身につける、または必要とされる技能の習得レベルを評価する国家検定制度です。129の職種があり、県内では毎年4,000人が受検しています。この試験に合格すると厚生労働大臣もしくは岡山県知事の合格証書が交付され、「技能士」と称することができます。

岡山県では、「機械加工、プラスチック成形、造園、金属熱処理、塗装、建築大工、配管」など48職種で平成25年度前期試験を実施します。

▽受検申請受付期間

4月8日（月）～19日（金）

■問い合わせ先

岡山県職業能力開発協会
 ☎086-225-1547

募集します

学童保育の指導員

国府ひまわりクラブでは、国府小学校（長船町福里）の学童保育所で、小学校1年生から6年生までの児童の保育指導業務を行う指導員を募集しています。

▽採用予定人数

2名

▽就業時間

午後1～6時

▽必要な資格・免許

小学校教諭、幼稚園教諭、保育士、放課後児童指導員のいずれか

■問い合わせ先・応募先

国府ひまわりクラブ
 ☎0869-26-6621
 （月～金曜日（祝日を除く）午後1～3時）

職員を募集しています

岡山地区農業共済組合



岡山地区農業共済組合では、次のとおり職員を募集しています。

▽受検資格

昭和53年4月2日から平成3年4月1日までに生まれた人で、平成26年3月までに4年制大学を卒業（見込み）の人

▽採用日

平成26年4月1日

▽試験日・試験内容

1次試験（教養試験）
 5月19日（日）
 2次試験（グループディスカッション、作文）
 6月16日（日）
 3次試験（面接）6月30日（日）

▽受付期間

4月25日（木）まで 午前9時～午後4時30分（月～金）※提出書類は、同組合のホー

▽募集期間

4月1日（月）～5月13日（月）（消印有効）

▽対象

日本国籍を持つ次の人（平成25年5月13日時点）
 ・青年海外協力隊 20～39歳
 ・シニア海外ボランティア 40～69歳

▽応募方法

所定の応募用紙を郵送で提出

※応募用紙はホームページからもダウンロードできます。

■問い合わせ先・資料請求先

JICA中国
 〒739-0046
 広島県東広島市鏡山3-3-1
 ☎082-421-6305
 HP <http://www.jica.go.jp/>

受講しませんか

被害者支援員養成講座

犯罪被害者は、犯罪による直接的な被害にとどまらず、

基礎講座全6回
 12,000円
 ・中級講座全6回
 6,000円

▽応募期限

4月19日（金）

■問い合わせ先・応募先

（社）被害者サポートセンター
 ターおかやま
 ☎086-223-5564
 HP <http://vsco.info/>



4

2013 April

日 SUN	月 MON	火 TUE	水 WED	木 THU	金 FRI	土 SAT
3/31	1	2	3 ②心配ごと相談 9:00～12:00 瀬戸内市総合福祉センター 体協 骨骨健康貯筋クラス 9:30～11:00 邑久 B&G 海洋センター	4 窓口業務の時間延長 17:15～19:00 瀬戸内市役所 ⑩わーく相談会 13:30～16:00 ゆめトピア長船 ⑪ジョブスポットせと うち出張相談会 10:00～12:00 13:00～15:00 ゆめトピア長船	5	6 体協 剣道教室 9:00～ 邑久 B&G 海洋センター
7 体協 春季軟式野球大会 1日目 9:00～ 邑久・長船スポーツ公園	8 ⑦こころの健康相談 13:30～15:00 ゆめトピア長船	9	10 ②心配ごと相談 9:00～12:00 ゆめトピア長船 体協 骨骨健康貯筋クラス 9:30～11:00 邑久 B&G 海洋センター	11 ⑪ジョブスポットせと うち出張相談会 10:00～12:00 13:00～15:00 牛窓支所	12 ⑥離乳食講習会 (対象:4～6カ月児) 10:00～11:30 ゆめトピア長船	13
14 体協 歩こう会 千手コース 9:30 瀬戸内市立美術館駐車場集合 体協 春季軟式野球大会 2日目 9:00～ 邑久・長船スポーツ公園	15	16	17 ②心配ごと相談 9:00～12:00 瀬戸内市総合福祉センター ④住宅増改築相談 9:00～15:00 瀬戸内市役所 体協 骨骨健康貯筋クラス 9:30～11:00 邑久 B&G 海洋センター	18 ①③行政・なやみごと相談 10:00～12:00 瀬戸内市役所 ⑨乳幼児こころの健康相談 13:30～15:00 ゆめトピア長船	19	20 体協 春季ベタンク大会 9:00～ 邑久スポーツ公園グラウンド駐車場
21 体協 春季ソフトバレーボール大会 9:00～ 牛窓中学校 体協 ミックスダブルス大会 9:00～ 邑久スポーツ公園	22 ⑦こころの健康相談 13:30～15:00 ゆめトピア長船	23 ⑤育児相談 9:30～11:00 ゆめトピア長船	24 ①③行政・なやみごと相談 10:00～12:00 牛窓支所 ②心配ごと相談 9:00～12:00 牛窓町公民館 体協 骨骨健康貯筋クラス 9:30～11:00 邑久 B&G 海洋センター	25 ⑩わーく相談会 13:30～16:00 ゆめトピア長船	26 ①③行政・なやみごと相談 10:00～12:00 ゆめトピア長船 ⑥離乳食講習会 (対象:7～12カ月児) 10:00～11:30 ゆめトピア長船 ⑧精神保健福祉相談 13:30～15:00 地域生活支援センタースマイル	27
28 体協 春季ソフトボール大会 9:00～ 邑久・長船スポーツ公園	29 昭和の日	30	5/1	5/2 窓口業務の時間延長 17:15～19:00 瀬戸内市役所	5/3 憲法記念日	5/4 みどりの日

4月4日(木)に時間延長する窓口業務は、市民課、税務課、収納推進課の業務の一部です。取り扱いができない業務もあります。詳細はお問い合わせください。
■問い合わせ先 ・市民課 ☎0869-22-1115 ・税務課 ☎0869-22-1114 ・収納推進課 ☎0869-22-2464
 体協の行事についてのお問い合わせは下記へお願いします。
■問い合わせ先 瀬戸内市体育協会 ☎0869-22-2211 HP <http://setouchi-taikyo.or.jp/>

4月納期の市税・保険料

固定資産税【1期】(全期前納)
 国民健康保険税【1期】 介護保険料【1期】
 ※納付期限は4月30日(火)です。
 ※納付には口座振替が便利です。ぜひご利用ください。

人の動き 《平成25年3月1日現在》

人口	39,007人	(-63)
男	18,561人	(-38)
女	20,446人	(-25)
世帯	14,936世帯	(-1)



子どもの健診

▷場 所 ゆめトピア長船
 ▷受付時間 午後1時15～45分

■問い合わせ先 健康づくり推進課 ☎0869-26-5962

健診名	月日	対象
乳児健診 (9カ月児)	4月17日(水)	平成24年7月生
1歳6カ月児健診	4月10日(水)	平成23年9月生
2歳児健診	4月11日(木)	平成22年12月生
3歳児健診	4月24日(水)	平成21年10月生

各種相談

- ①行政相談(主に行政全般に関する相談)
【相談員:行政相談委員】
■問い合わせ先
総務課 ☎0869-22-1112
 - ②心配ごと相談(内容はどんな相談でもOK)
【相談員:心配ごと相談員、弁護士(要予約)】
■問い合わせ・予約先 瀬戸内市社会福祉協議会
本 所 ☎0869-22-2940
長船支所 ☎0869-26-3100
牛窓支所 ☎0869-34-6924
 - ③なやみごと相談(主に人権や身近な悩みごとに関する相談)
【相談員:人権擁護委員】
■問い合わせ先
人権啓発室 ☎0869-22-3922
 - ④住宅増改築相談(住宅に関する相談)
【相談員:住宅相談員】
■問い合わせ先
建設課 ☎0869-22-2649
 - ⑤育児相談(乳幼児に関する相談)
■問い合わせ先
健康づくり推進課 ☎0869-26-5962
 - ⑥離乳食講習会(離乳食の作り方・試食会)
【対象:生後4カ月以上の乳幼児と保護者(予約不要・無料)】
■問い合わせ先
健康づくり推進課 ☎0869-26-5962
 - ⑦こころの健康相談(心の健康に関する相談)
【相談員:臨床心理士(要予約)】
■問い合わせ・予約先
健康づくり推進課 ☎0869-26-5962
 - ⑧精神保健福祉相談(精神保健福祉に関する相談)
【相談員:精神科専門医(要予約)】
■問い合わせ・予約先
備前保健所 ☎086-272-3934
 - ⑨乳幼児こころの健康相談
【相談員:臨床心理士(要予約)】
■問い合わせ・予約先
健康づくり推進課 ☎0869-26-5962
 - ⑩わーく相談会(障害者の生活や仕事に関する相談)
【相談員:岡山障害者就業・生活支援センター相談員】
■問い合わせ・連絡先
福祉課 ☎0869-26-5943
 - ⑪ジョブスポットせとうち出張相談会
(求職者を対象とした相談)
【相談員:職業相談員など】
■問い合わせ先
福祉課 ☎0869-26-5941
- ※①～⑪の相談日は、左ページのカレンダーをご覧ください。
- 消費生活相談(架空請求・訪問販売などに関する相談)
【相談員:消費生活相談員、生活環境課職員(予約不要・市役所開庁日に相談受付)】
■問い合わせ先
生活環境課 ☎0869-22-1899
 - 障害に関する相談(身体・知的・精神(ひきこもりを含む)・発達障害などに関する相談)
■問い合わせ先
地域生活支援センタースマイル
☎0869-22-9600
 - 発達障害専門相談
【相談員:臨床心理士(要予約・相談日はお問い合わせください)】
■問い合わせ・予約先
福祉課
☎0869-26-5943

なるほど!! 健康教室

瀬戸内市民病院では、毎月1回さまざまなテーマで健康教室を開催しています。興味のある人はぜひご参加ください。
 ▷日時 4月17日(水) 午前11時～
 ▷場所 瀬戸内市民病院
 ▷テーマ 「コレステロールについて」
 ▷講師 白石高昌氏(内科医)
 ▷定員 30人(食事付きは24人)
 ▷参加費 食事付き500円(食事なし100円)
 ▷申込期間 4月1日(月)～16日(火)
■問い合わせ・申込先
 瀬戸内市民病院 ☎0869-22-1234

あじさい講座

▷日時 4月20日(土) 午前10時～午前11時30分
 ▷場所 あじさいのおか牛窓(牛窓町長浜1745-1)
 ▷テーマ 「見直そう、口腔ケア! 口の中から健康に」
 ▷講師 水野隆一郎氏(水野歯科医院 歯科医師)
 ▷参加費 無料(事前連絡は不要)
■問い合わせ先
 在宅介護支援センターあじさい ☎0869-34-6366

弁護士・司法書士・税理士による合同無料相談会

家庭のこと(相続、遺言、離婚など)、借金に関すること(過払金請求、破産、債務整理など)、登記や農地に関すること、墓じや墓石に関することなどについて無料で相談に応じます。相談時間は1人30分以内で、先着順に受け付けます。お待たせする場合がありますので、あらかじめご了承ください。
 ▷日時 4月13日(土) 午前10時～午後2時
 ▷場所 中央公民館(邑久)
■問い合わせ先
 奥田さん ☎086-221-3322

法律相談

法律的な問題について弁護士と相談ができます。相談を希望する人は、事前にご予約ください。予約開始日は4月1日(月)で、定員は8人で締め切りとなります。
 ▷日時 5月9日(木) 午前10時～午後3時
 ▷場所 瀬戸内市役所
 ▷相談料 無料
■問い合わせ・予約先
 総務課 ☎0869-22-1112

予防接種対象者の拡大

【BCG予防接種】
 4月から対象者が「生後1歳に至るまでの間にある人」に拡大されました。
 標準的な接種期間は、生後5月に達した時から生後8月に達するまでです。結核に対する抵抗力(免疫)は、母親からもらうことはできないので、赤ちゃんでもかかる心配があります。まだ接種していない人は、接種することをお勧めします。
 なお、1歳を過ぎると有料になります。

【日本脳炎予防接種】
 3月までは、平成7年6月1日から平成19年4月1日までの間に生まれた人に対して、4歳以上20歳未満の間に定期予防接種を受ける機会を設けていました。
 4月からは、「平成7年4月2日～5月31日までの間に生まれた人」も対象になりました。
 まだ接種をしていない人は、接種することをお勧めします。
 ※医療機関に問い合わせの上、接種してください。
 ※市外の医療機関でも、県内相互乗り入れ予防接種協力医療機関であれば接種できます。
 ※予診票は医療機関窓口にあります。
■問い合わせ先
 健康づくり推進課 ☎0869-26-5962



問 まちづくり推進課：0869-22-1031

投稿をお待ちしています

- ① 1歳のお子さんの写真
氏名、生年月日、家族（氏名、続柄：2人まで）からのひとことを記入
- ② 短歌・俳句・詩
- ③ イベント案内の告知や募集案内
- ④ イラスト・絵手紙
- ⑤ 瀬戸内市の風景などの写真
写真の題名、撮影場所、撮影日時、コメントなどを記入

★応募方法

住所・氏名・電話番号を明記し、はがき・FAX・電子メールなどでまちづくり推進課へ送付してください。

匿名・ペンネームを希望する場合は、その旨もお書きください。

★留意点

原則として、投稿していただいた原稿や作品は返却していません。掲載の都合上、すべての作品を掲載できない場合もありますので、あらかじめご了承ください。

■問い合わせ・応募先

〒701-4292
瀬戸内市邑久町尾張300-1
瀬戸内市役所 まちづくり推進課
☎0869-22-1031
FAX 0869-22-3304
mail:hiroba@city.setouchi.lg.jp

けいじばん

ハンセン病問題啓発展示会

ご来場ください

長島愛生園に入所している皆さんの作品を中心としたハンセン病問題啓発展示会「第7回長島からの風」を開催します。

お誘い合わせの上、ぜひご覧ください。

▷日時 4月18日(木)～23日(火) 午前9時～午後6時

▷場所 道の駅黒井山グリーン

パークゆうゆう交流館

(邑久町虫明5165-196)

▷内容 絵画、写真、陶芸、短文芸、手芸、啓発パネルなどの展示

■問い合わせ先

長島愛生園入所者自治会

☎0869-25-1033



せとうち村塾の市民大学講座

皆さんと一緒に学びませんか

せとうち村塾の市民大学講座を次の日程で開催します。

藤原一成瀬戸内市教育長を講師として、「こども達は大丈夫です！」と題して講義を行います。

情報交換をしながら、家庭や地域、学校での教育において何が大事かを一緒に考えませんか。

▷日時 4月14日(日)

午後1時30分～午後4時

▷場所 中央公民館(邑久)

▷受講料 500円

※事前の申し込みは、不要です。

■問い合わせ先

今吉さん

☎080-3888-8502



わが家の宝1歳です!

Masaki

平成23年12月16日生まれ



龍場大和ちゃん

お住まい 長船町東須恵

ひとこと

我が家のアイドル大和くん。元気にやさしい大人になってね。(父 公紀さん・母 朋子さん)



Yamato

平成23年12月21日生まれ

木村政葵ちゃん

お住まい 邑久町大窪

ひとこと

いつもえがおで元気いっぱいのもさくん!! これからもお姉ちゃんとうまく、楽しくしていこうね!!

(父 睦司さん・母 輝恵さん)

市民ギャラリー



▲山本敏子さん

瀬戸内写真館



題名 ニコはどこでしょう
撮影場所 前島(牛窓町牛窓)
撮影日時 平成25年3月
撮影者 きまぐれカメラマンさん

未来に残したい地域の写真

題名 赤穂線全線開通

撮影日時 昭和37(1962)年

掲載書誌名 邑久町勢要覧(平成14年)

※市勢要覧(町勢要覧)に掲載された過去の情景、文化を記録した写真などを紹介します

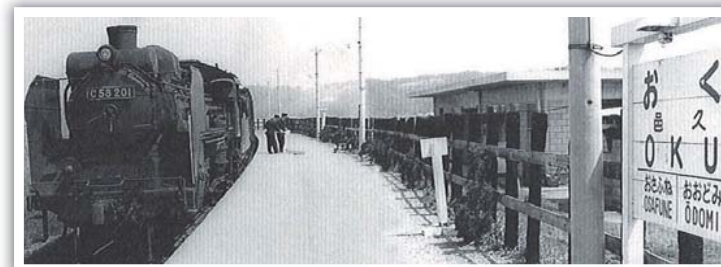

文芸コーナー

(敬称略)

料峭の鉛筆ころげご宝前

的場 松葉(牛窓町長浜)

遠方の島を浮べて春霞

原野信一郎(牛窓町牛窓)

合戦の島を遠くに梅日和

後藤 靖子(牛窓町牛窓)

祖師堂に登り見たす春の海

野口 慶子(牛窓町牛窓)

古墳山屋の静寂の水仙花

原野 孝子(牛窓町牛窓)

春昼やカフェに置かれし古ミシン

平野 五香(牛窓町牛窓)

捨て白にとけし薄氷空の色

福本 曙生(牛窓町牛窓)

早梅や山門高き本蓮寺

藤井 留女(牛窓町牛窓)

冬の虹慰め東の間に消える

谷口 正子(牛窓町牛窓)

東風吹けば自転車おもく頭さげ

堤 明子(長船町磯上)

自己主張そつとおさえて暮らす友

施設と言ふ名の輪の中に居て

竹内 和女(牛窓町牛窓)

老い行くは辛き事とは思ゆれど
生きとし生ける物の定めぞ

片島 秀月(長船町福岡)

娘きて思い出話に興じたり

夫の寝息の穏やかなりし

花嫁の美しきボディに魅せられて

教会婚の会場に佇つ

上山 幸子(邑久町豊安)

白梅のほころび初めし大樹下

水仙群れ咲き春が間近に

夜半の風雨戸をゆるする音に寝て

今朝は静かに舞う雪を見る

赤田 章(邑久町山田庄)

編集後記

▼暖かい日も増え、季節の変わり目を実感します。春は環境の変化が多い時季。▼広報せとうちでは次号から、コーナーを再編成し、より読みやすい広報紙を目指して変身します(予定)。この編集後記も不定期掲載に。次回の掲載まで、しばらくの間失礼します。ナガ

▼広報紙の記事を書く際には、必要に応じて、町史、町勢要覧、広報紙などをめくり見ます。たまたま開いたページに載っていた情報が後で役に立つことも。▼デジタル化した書誌には、過去の出来事や懐かしい風景がたくさん載っています。ぜひご覧ください。よしこ