

広報せとうち

5

第 102 号

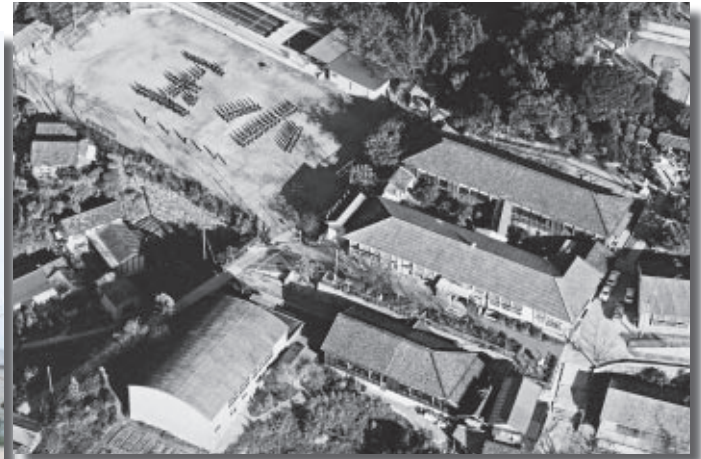

玉津小学校の沿革

- 明治 6年 第二中学区四十二番小学として開校
民家を以て之に充てる
- 明治 8年 黄嶋小学となる
四十五番小学（庄田）を支校とする
- 明治 11年 校舎を新築し、錦海小学校と改名
- 明治 19年 義務教育4年制の尋常錦海小学校となる
- 明治 22年 支校と合併し、錦海尋常小学校となる
- 明治 36年 玉津尋常小学校となる
- 明治 44年 北校舎落成
- 昭和 2年 南校舎落成
- 昭和 4年 玉津尋常高等小学校となる
- 昭和 16年 玉津国民学校となる
- 昭和 22年 玉津小学校となる
- 昭和 29年 邑久町立玉津小学校となる
- 昭和 41年 屋内体育館竣工
- 昭和 46年 プール竣工
- 昭和 58年 新校舎落成、屋内体育館拡張
- 平成 16年 瀬戸内市立玉津小学校となる
- 平成 22年 体育館耐震補強工事
- 平成 25年 閉校、瀬戸内市立邑久小学校と統合



4月1日、玉津小学校と邑久小学校は統合しました。3月20日、玉津小学校（邑久町尻海）の閉校式を行い、明治6年の開校以来約140年の長い歴史に幕を閉じました。（写真①「玉小」と人文字を作った校庭と旧校舎周辺／②校舎外観／③校舎から瀬戸内海を望む／④参加者の涙ぐむ姿も見られた閉校式）

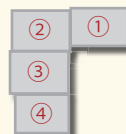

Contents 目次

- 2 ■平成25年度当初予算
- 5 ■市職員の給与状況
- 6 ■市役所の機構改革
- 8 ■知っ得！せとうち便
- 14 ■5月の予定
- 15 ■みんなの広場

当初予算

平成25年度当初予算概要

全会計の総額は、前年度当初と比べて10%増加

平成25年度当初予算は、市の経営指針である第2次瀬戸内市総合計画に掲げる将来像

「人と自然が織りなすしあわせ実感都市瀬戸内」の実現を目指すため、重点的に取り組む事業を選定し、限られた財源を重点的・効率的に配分しています。

また自主自立の強い財政基盤を確立し、最小の経費で最大の効果を上げる行

区分	予算額(万円)
一般会計	1,583,087
国民健康保険	439,545
裳掛診療所	3,463
美和診療所	2,201
介護保険	385,905
後期高齢者医療	46,532
農業集落排水事業	26,864
漁業集落排水事業	3,061
下水道事業	146,182
土地開発事業	9,746
企業団地造成事業	114,164
計	1,177,663
特別会計	
病院事業	243,150
水道事業	147,079
計	390,229
事業会計	
合計	3,150,979

政運営を実現することを目的とした行政改革を推進します。予算の規模は、一般会計予算が158億3,087万円(前年度当初比8.6%増)、特別会計(10会計)が117億7,663万円(前年度当初比8.1%増)、事業

会計(2会計)が39億2,299万円(前年度当初比22.5%増)、全会計の総額は315億9,779万円(前年度当初比10.0%増)となりました。

歳入の内訳

市税・市債は増加、地方交付税は減少

一般会計予算の歳入のうち、市民税は、日本経済が若干の持ち直し傾向にあり、個人市民税は前年度と比べて0.6%(868万円)の微増、法人市民税は前年度と比べて13.1%(5,587万円)の増、市税全体では前年度と比べて2.1%(9,145万円)の増と見込んでいます。

地方交付税については、税収などの基準財政収入額の増や例年の実績見込みなどによ

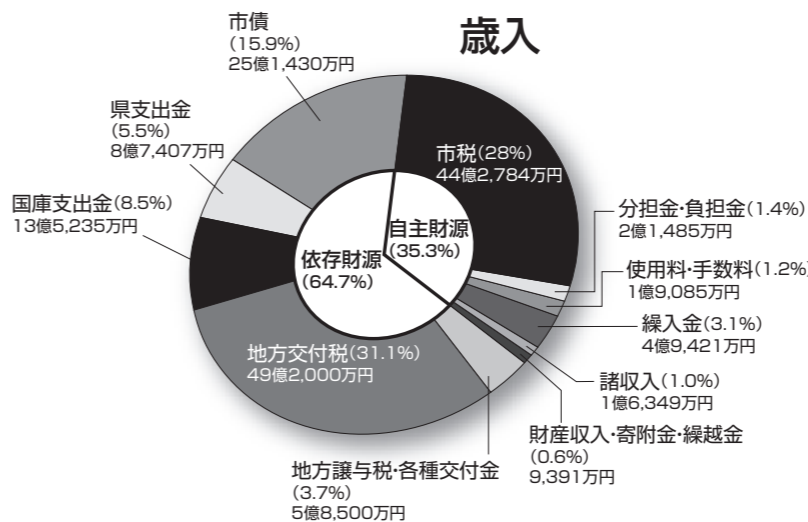

り、前年度と比べて3.9%(2億円)の減と見込んでいます。また、市債については、地方財源の不足を補てんするための臨時財政対策債を前年度と比べて4.0%(3,100万円)の減と見込んでいますが、大型事業の展開などに伴い、市債全体では前年度と比べて57.3%(9億1,630万円)の増となっています。

歳出の内訳

新市民病院建設本格開始などにより大幅増、市誕生以来最大規模

一般会計の歳出では、中学生までの医療費無料化をはじめ、高齢化の進展などによる社会保障費の自然増や、老朽化に対応するための市営住宅福里西村団地建設、教

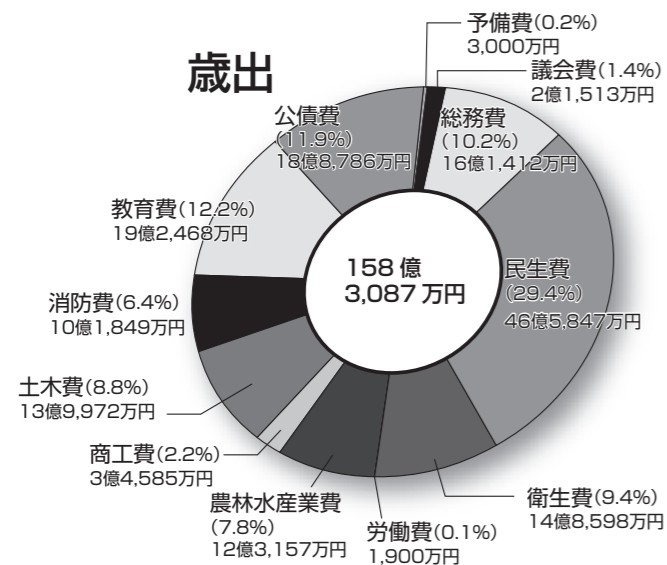

育分野では体験型の授業研究などの予算を計上しています。また、国の補正予算に伴い、災害に備えるため幼稚園施設耐震化事業や耐震性貯水槽整備などを前倒して平成24年度内に予算計上し平成25年度へ繰越して実施することとしています。

啓発や子どもを伸ばす教育事業費などを計上しています。特別・事業会計では、国民健康保険特別会計や介護保険特別会計の給付費、企業団地造成事業特別会計の事業費、新病院建設にかかる事業費の増額などといった予算となっています。

主な事業

子どもを伸ばす教育 1億4,946万円

教育支援員、外国人講師、図書館司書、複式学級に対応するための非常勤講師を配置します。学生インターンシップを活用し、教育者を目指す学生を教育現場に招きます。

また、体験型授業を新たに研究・推進するため、著名な指導者を招き、教員と児童を対象に体験的学習を実施します。

ごみ30%減量 962万円
資源ごみ回収団体や生ごみ処理機購入者への助成など市内で排出されるごみの30%減量に向けた啓発事業を実施します。

塩田跡地の管理と活用 3,374万円
排水ポンプや堤防の維持管理、産業廃棄物処分場跡地廃止に伴う覆土など錦海塩田跡地の管理を行うとともに、太陽光発電を軸とした跡地の活用とまちづくりを進めます。

市民1人当たりの主な予算

民生費 119,727円	教育費 49,466円	公債費 48,520円	総務費 41,484円
衛生費 38,191円	土木費 35,974円	農林水産業費 31,653円	消防費 26,176円
商工費 8,889円	議会費 5,529円	その他 予備費771円 労働費488円 計406,868円	

この図は、一般会計の歳出が1人当たりいくらかになるかを目的別に算出したものです。(H25.4.1現在人口 38,909人)

市 職員の給与状況

市職員の給与は、人事院の勧告やほかの地方自治体との均衡を考慮して、条例で定められていますが、市民の皆さんにより一層のご理解をいただくため、現在の状況をお知らせします。詳細は、市のホームページに掲載しています。

総務課 ☎0869-22-3909

HP http://www.city.setouchi.lg.jp/data/soumu_syokuin.html

1 人件費の状況（平成23年度普通会計決算）

住民基本台帳人口 (23年度末)	歳出額 A	実質収支	人件費 B	人件費比率 B/A
人	千円	千円	千円	%
38,861	15,064,832	464,192	3,074,352	20.4

(注)人件費には市長・議員などの給料・報酬を含んでいます。

2 職員給与費の状況（平成23年度普通会計決算）

職員数 A	給与費				1人当たり給与 B/A
	給料	職員手当	期末・勤勉手当	計B	
人	千円	千円	千円	千円	千円
376	1,303,592	183,138	481,162	1,967,892	5,234

(注)職員手当には、退職手当を含みません。また、職員数は平成23年4月1日現在の人数です。

3 一般行政職の給与水準（ラスパイレズ指数の状況） H24.4.1 現在

区分	瀬戸内市	県内14市平均（岡山市を除く）
国家公務員の給与減額措置を加味した結果	102.5	106.9
国家公務員の給与減額措置がないとした場合	94.7	98.8

(注)ラスパイレズ指数とは、国家公務員の給与水準を100とした場合の地方公務員の給与水準を示す指数です。平成24年度から国家公務員の給与の改定及び臨時特例に関する法律に基づき、時限的に（2年間）、国家公務員の給料が減額されました。

4 職員の平均年齢、平均給料月額 H24.4.1 現在

区分	平均年齢	平均給料月額
一般行政職	42.5	311,700
技能労務職	53.6	289,200

(注)平均給料月額は平成24年4月1日現在における各職種ごとの職員の基本給の平均です。

5 職員の初任給の状況 H24.4.1 現在

区分	瀬戸内市		国
	大学卒	高校卒	
一般行政職	172,200	140,100	172,200
	140,100	140,100	140,100
技能労務職	137,200	—	—

6 職員の経験年数別・学歴別平均給料月額 H24.4.1 現在

区分		経験年数		
		10年	15年	20年
		円	円	円
一般行政職	大学卒	240,611	285,467	335,550
	高校卒	204,200	—	300,767

7 一般行政職の級別職員数の状況 H24.4.1 現在

区分	7級	6級	5級	4級	3級	2級	1級	計
標準的な職務内容	部長・参事	課長・参事	課長補佐	係長・主幹	主査	主任	主事	
職員数	9	34	19	34	36	45	27	204
構成比	4.4	16.7	9.3	16.7	17.6	22.1	13.2	100.0

8 職員手当の状況（上水道・病院事業職員を除く全職員）

(1) 期末手当・勤勉手当 H24.4.1 現在

区分	6月期	12月期	計
期末手当	1.25	1.50	2.75
勤勉手当	0.70	0.70	1.40

(2) 退職手当 H24.4.1 現在

区分	勤続20年	勤続25年	勤続35年	最高限度額
自己都合	21.00	33.75	47.50	59.28
勤奨・定年	27.30	42.12	59.28	59.28
平成23年度1人当たり平均支給額	自己都合8,899千円 勤奨・定年22,552千円			

(注)退職手当の1人当たり平均支給額は平成23年度に退職した職員に支給された平均額です。

(3) 特殊勤務手当 H24.4.1 現在

支給実績（23年度決算）		3,140千円	
支給職員1人当たり平均支給年額（23年度決算）		44,225円	
職員全体に占める手当支給職員の割合（23年度）		17.2%	
手当の種類（手当数）			
手当の名称	支給対象職員	主な支給対象業務	支給単価
防疫作業手当	作業従事職員	感染症防疫作業	日額 1,000円
犬猫死体処理手当	作業従事職員	犬猫等の死体処理作業	1体 1,000円
行旅人死体取扱手当	作業従事職員	行旅死亡人の死体処理	1体 3,000円
環境衛生手当	作業従事職員	クリーンセンター等での業務	月額 15,000円
火葬業務手当	作業従事職員	火葬作業（平日）	1体 18,000円
		火葬作業（土日・祝日）	1体 25,000円
消防業務手当	消防業務従事職員	休日等出勤	1回 300～500円
		救急出勤等	1回 150～510円

(4) 時間外勤務手当

支給実績（23年度決算）		65,826千円
職員1人当たり平均支給年額（23年度決算）		159千円

(5) その他の手当 H24.4.1 現在

手当名	内容及び支給単価	支給実績 (23年度決算)	支給職員1人当たり 平均支給年額 (23年度決算)
		千円	円
扶養手当	配偶者、子どもなどの区分により被扶養親族1人につき6,500円～13,000円	38,591	225,678
住居手当	借家のみ12,000円～27,000円	20,832	267,076
通勤手当	・交通機関利用者 運賃の額に応じて最高55,000円まで支給 ・自動車などの使用者 距離に応じて2,000～24,500円	22,365	61,106
管理職手当	職に応じて給料の8～12%	44,104	474,236
管理職員特別勤務手当	管理職が緊急時、休日等に出勤した場合1回上限4,000円、6時間超6,000円	970	6,258
宿日直手当	勤務場所に応じて4,200～5,900円	5,528	13,352

9 特別職の報酬等の状況 H24.4.1 現在

区分	給料月額	期末手当
給料		平成23年度支給割合2.95月分（6月期1.4月分、12月期1.55月分）・加算措置44%
市長	660,000 (880,000)	
副市長	576,000 (720,000)	
教育長	531,200 (640,000)	
報酬		平成23年度支給割合3.0月分（6月期1.4月分、12月期1.6月分）・加算措置15%
議長	450,000	
副議長	380,000	
議員	350,000	

(注)市長25%、副市長20%、教育長17%の減額措置を行っています。()は減額前の数値です。

10 定員管理の進捗状況 H17.4.1～H24.4.1における定員管理の進捗状況

職員数		増減数	増減率
H17.4.1	H24.4.1		
人	人	人	%
561	519	△42	△7.49

11 部門別職員数の状況と主な増減理由

区分	職員数		対前年 増減数	主な増減理由		
	H23.4.1	H24.4.1				
給料	一般行政部門	議会	5 ^	6 ^	1 ^	人事異動による増
		総務	76	75	△1	人事異動による減
		税務	17	18	1	人事異動による増
		農林水産	7	7	0	
		商工	5	8	3	企業誘致推進による増
		土木	18	16	△2	人事異動による減
		民生	86	85	△1	人事異動による減
		衛生	27	26	△1	人事異動による減
		計	241	241	0	
		教育部門	67	67	0	
消防部門	69	69	0			
小計	377	377	0			
会計等企業部門	病院	76	79	3	採用による増	
		水道	29	26	△3	水道分室と支所業務の統合による減
		下水道	13	12	△1	人事異動による減
		その他	25	25	0	
		小計	143	142	△1	
合計	520	519	△1			

- ・地域内で人、モノ、金が循環する仕組みづくり 13億4,245万円
- ・市民活動団体の公益的な活動に対して助成する公募型の市民活動応援事業を実施します。
- ・応援寄附制度の積極的な利用促進や、農水産物や加工品のブランド化や商品の販路拡大、コンテンツの実施など瀬戸内市発ブランドの展開に取り組みます。
- ・瀬戸内市の交通輸送の利便性を高めていくフェリーの新造費を補助します。
- ・また、牛窓と前島との海上交通
- ・定住化 3,784万円
- ・販売促進補助金など販売体制を強化し、オリジナル牛窓をはじめとする分譲団地の販売促進などを行います。
- ・新市民病院建設事業 9億6,386万円
- ・平成27年度にかけて、市民医療の中心となる総合病院の建設を手がけます。
- ・地域防災対策事業 2,373万円
- ・地震などの災害に備え、津波ハ

- ・ザードマップの作成および海抜表示の整備や自主防災組織活動への支援を行います。
- ・地域おこし協力隊 857万円
- ・市民団体の支援や情報発信、相談活動、商工観光支援活動など各種地域協力活動を行います。
- ・小児医療費等給付事業 1億5,156万円
- ・医療費を中学生まで無料とし、子育て家庭を支援します。
- ・在宅医療連携拠点事業 503万円
- ・新病院の建設に合わせて、保健福祉・医療が連携して在宅医療の充実を図るべくトータルサポートセンターの構築を行います。
- ・市営住宅建設事業 2億4,586万円
- ・老朽化した市営住宅福里西村団地IからIIIまでを建て替えます。
- ・消防救急デジタル無線整備 4億2,435万円
- ・電波法の改正に伴い、消防・救急で使用している無線設備をデジタル化に向けて整備します。
- ・学校教育施設耐震化および大規模改修整備 5億4,168万円

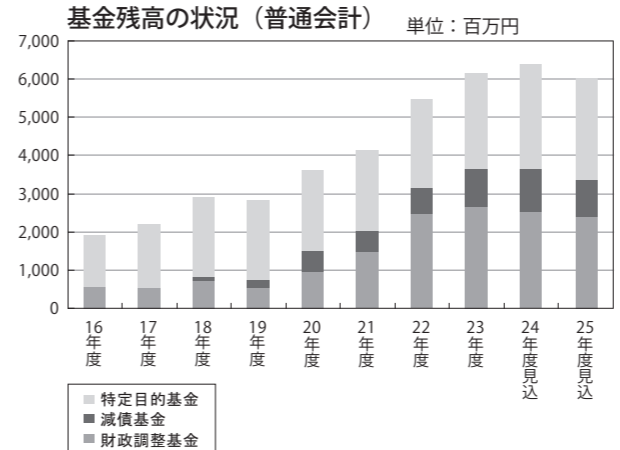

平成23年度から実施している牛窓東小学校の耐震化改修による建替え工事をはじめ、平成25年度から老朽化した邑久中学校の大規模改修などを行います。

平成23年度から実施している牛窓東小学校の耐震化改修による建替え工事をはじめ、平成25年度から老朽化した邑久中学校の大規模改修などを行います。

約4億6,700万円の財源不足を補うために取り崩した財政調整基金は、当初予算編成後、約24億4,333万円となる見込みです。

また、普通会計の市債残高見

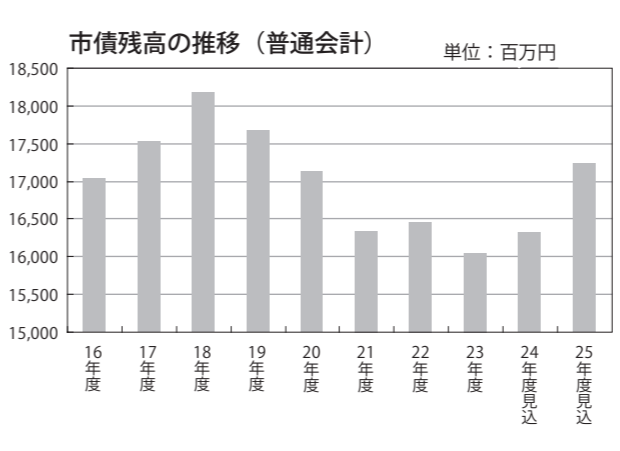

込額は、前年度末と比べて約8億7,038万円増加し、約172億3,786万円の見込みとなっています。

下水道事業の継続的な展開、企業団地造成事業の積極的な推進に加え、新病院の建設に向けたハード的な事業が本格的に開始したことから、市全体の市債残高は、352億8,804万円となり、平成24年度末と比べて22億5,705万円の増加となる見込みです。

経営企画課 ☎0869-22-3905

市役所の機構改革

4月から市役所組織を変更しています。主な変更点は次のとおりです。また、市役所本庁1階の案内図は下のとおりとなります。

サービス向上 総合窓口

市民サービスの向上のため、複数課にまたがっている各種証明業務、庁舎内の案内業務などを1カ所の窓口で行うワンストップサービスを目指し、「総合窓口」を市役所本庁1階の市民課の窓口にも開設しました。

総合窓口では、今までの市民課窓口の業務に加え、税務課関係の諸証明業務、保健福祉部関係の各種申請業務、庁舎内の案内業務を行います。

安全安心 危機管理課

危機管理体制の強化を図るため、総務部「地域安全推進室」を危機管理部「危機管理課」としました。

なお防犯、交通安全対策を推進するため、地域安全推進室を課内室として設置しています。

危機管理課では、災害対策、国民保護などの危機管理、交通安全対策、不当要求行為対策、防犯などの業務を行います。

保健・医療・福祉 トータルサポートセンター準備室

少子・高齢化の進展に伴い、保健・医療・福祉（介護）サービスによる環境づくりを進

3課を統合 下水道課

人事面、業務面、経営面での効率化、スリム化を図るため下水道関係の3課を「下水道課」1課に統合しました。

下水道課では、受益者負担金、使用料の徴収、下水道施設工事の施工、下水道関係施設の管理などの業務を行います。

主な業務内容と電話番号

瀬戸内市役所本庁 代表 ☎ 0869-22-1111

部署	☎ (0869)	主な業務内容
議会事務局	22-0979	●議会 ●議事 ●会議録
総務課	行政係	22-1112 ●例規 ●文書管理 ●選挙 ●情報公開 ●議会との連絡調整
	職員係	22-3909 ●職員人事・サービス ●給与 ●研修 ●行政組織
	内部監査室	22-1112 ●個別外部監査 ●法令遵守
契約管財課	契約係	22-3906 ●工事・物品入札 ●契約
	管財係	22-2079 ●市有財産管理 ●行政情報化施策
危機管理課	地域安全推進室	22-3904 ●危機管理 ●防災 ●国民保護 ●防犯灯 ●不当要求行為対策 ●防犯 ●交通安全
		22-1113 ●総合計画 ●総合調整 ●土地利用計画 ●行政改革
経営企画課	企画係	22-3905 ●財政計画 ●予算編成 ●地方交付税 ●市債
	財政係	22-1031 ●地域振興 ●市民協働 ●国際交流 ●開発調整 ●定住促進 ●統計調査 ●地域情報化施策 ●広聴広報
まちづくり推進課	22-1031	●まちづくり推進
錦海プロジェクト推進課	22-1296	●錦海塩田跡地問題対策
市民課	市民係	22-1115 ●戸籍 ●住民基本台帳 ●外国人住民の在留管理 ●埋火葬許可 ●パスポート ●市税の諸証明 ●保健福祉関係総合窓口
	国民年金係	22-1790 ●国民健康保険 ●国民年金
	医療費給付係	22-3958 ●後期高齢者医療 ●心身障害者医療 ●小児医療 ●ひとり親家庭等医療
税務課	人権啓発室	22-3922 ●人権施策 ●人権啓発 ●犯罪被害者支援対策 ●DV対策
	市民税係	22-1114 ●個人・法人市民税 ●軽自動車税 ●介護保険料 ●他諸税 ●収納・督促
資産税係	22-1181 ●固定資産税 ●地籍管理	
収納推進課	22-2464	●市税等の徴収 ●滞納整理 ●納税相談
生活環境課	22-1899	●公害防止 ●合併処理浄化槽 ●消費者行政 ●ごみ・し尿処理 ●一般廃棄物 ●狂犬病予防
建設課	計画管理係	22-2649 ●市営住宅 ●建設工事の用地取得・補償 ●不動産登記 ●建築確認
	施設管理係	22-3923 ●市道・橋梁・河川・水路・ため池などの施設管理 ●河川・水路・港湾の樋門
	工務係	22-2099 ●市道などの新設改良・維持補修 ●耕地事業工事 ●林道工事 ●土木施設災害復旧工事
産業振興課	農業振興係	22-3934 ●農業水産業の振興 ●農業振興地域整備計画
	水産林務係	22-3942 ●水産業の振興 ●治山治水
	商工観光係	22-3953 ●商・工・観光業の振興 ●観光協会 ●労政
	地域ブランド推進係	22-3934 ●地域ブランドの推進
企業立地課	22-1284	●企業誘致の企画・調整
出納室	22-1291	●出納事務 ●決算
監査委員事務局	22-1193	●一般監査 ●出納検査 ●決算審査

牛窓庁舎

部署	☎ (0869)	主な業務内容
牛窓支所	34-3431	●総合窓口 ●本庁との連絡調整
総務学務課	総務係	34-5640 ●委員会庶務 ●奨学金関係 ●人事 ●教育施設の整備・管理など
	学務係	34-3460 ●教育人事 ●学校の組織・運営 ●入学 ●学校保健 ●就学援助
	指導係	34-3968 ●学校指導 ●生徒指導・進路指導 ●教職員の研修
社会教育課	生涯学習係	34-5601 ●生涯学習・社会教育の企画振興
	文化振興係	34-5604 ●文化財関係 ●芸術文化
	スポーツ推進係	34-5605 ●市民スポーツの普及 ●体育施設の管理運営
	新図書館開設準備室	34-5607 ●新図書館開設準備

長船庁舎

部署	☎ (0869)	主な業務内容
長船支所	26-2001	●総合窓口 ●本庁との連絡調整
いきいき長寿課	介護保険係	26-5926 ●介護保険事業計画・運営 ●介護認定審査 ●被保険者の管理 ●保険給付
	高齢者支援係	26-5948 ●老人福祉計画 ●高齢福祉

保健福祉センターゆめトピア長船（福祉事務所） 代表 ☎ 0869-26-8001

部署	☎ (0869)	主な業務内容
福祉課	社会福祉係	26-5941 ●民生委員・児童委員 ●日赤 ●戦傷病者等援護
	障害福祉係	26-5943 ●障害者福祉など
	生活支援係	26-5944 ●生活保護など
子育て支援課	児童保育係	26-5946 ●児童福祉 ●保育 ●子育て支援
	児童母子係	26-5947 ●母子福祉・児童手当など
健康づくり推進課	地域保健係	26-5962 ●母子保健 ●予防接種 ●精神保健
	健康推進係	26-5961 ●健康相談 ●保健指導 ●栄養指導 ●健康診断

その他

部署	☎ (0869)	主な業務内容
裳掛出張所	25-0004	●総合窓口 ●本庁との連絡調整
消防本部	22-1333	●消防団事務 ●警防・予防・通信業務
トータルサポートセンター準備室	22-3800	●保健・福祉・医療連携の企画 ●福祉総合相談 ●医療・介護関係機関等の連携促進

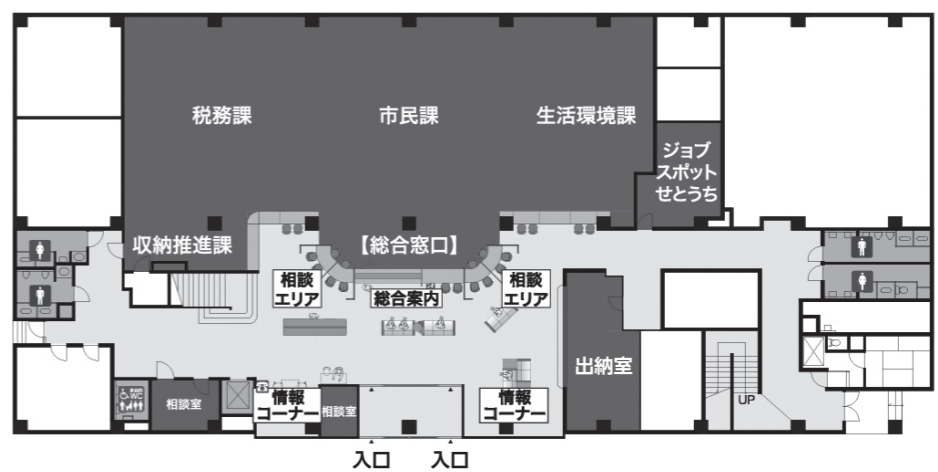

市役所本庁1階案内図

水道庁舎（上下水道部）

部署	☎ (0869)	主な業務内容
上水道業務課	経営係	22-1325 ●水道事業総務 ●予算・決算 ●経理 ●資産管理
	営業係	●水道料金 ●水道メーターの検針・管理 ●開閉栓受付
上水道施設課	工務係	22-1326 ●水道施設の設計・施工 ●配水設備の維持管理 ●給水工事受付 ●漏水対策
	浄水係（福山浄水場）	086-943-4570 ●浄水設備の維持管理 ●水質管理
下水道課	業務係	●賦課・徴収
	工務係	22-5151 ●下水道事業計画 ●工事設計・施工
施設係	●排水設備指定工事店登録 ●施設の維持管理	

知っ得!せとうち便

お知らせ

下水道の供用区域を拡大

市内の一部で、次の図のとおり公共下水道の供用を開始

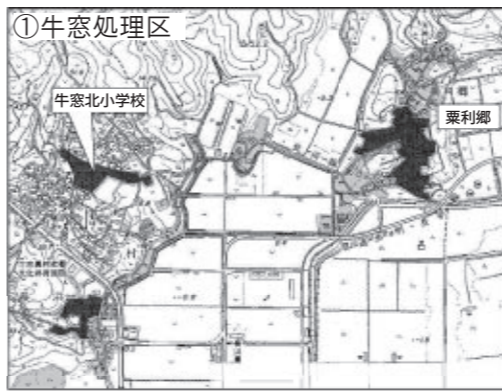

対象となる区域にお住まいの皆さんは、早期の接続をお願いします。

- ①牛窓処理区
- ②邑久処理区
- ③長船中央処理区

地震その時 10のポイント

地震発生時に一人一人がまず自分の身を守り、無事であればなりません。次の「地震その時10のポイント」を参考にして身を守ってください。

- ①地震だ! まず身の安全 ※揺れを感じたり、緊急地震速報を受けた時は、丈夫なテーブルの下や、「物が落ちてこない」「倒れてこない」「移動してこない」空間に身を寄せ、揺れがおさまるまで様子を見る。
- ②落ちついて 火の元確認 初期消火
- ③あわてた行動 けがのもと



- ④窓や戸を開け 出口の確保
- ⑤門や扉には 近寄らない
- ⑥火災や津波 確かな避難
- ⑦正しい情報 確かな行動
- ⑧確かめ合おう わが家の安全隣の安全
- ⑨協力し合って 救出・救護
- ⑩避難の前に 安全確認 電気・ガス

消防本部予防課 0869-22-1493

障害児福祉年金を支給

障害児に対し、年1回、7月に福祉年金を支給します。次の要件に該当する人は申請手続きを行ってください。なお、瀬戸内市障害児福祉

障害のある人の軽自動車税を減免

身体に障害のある人や重度の精神障害のある人が所有している軽自動車は、申請に

5月7日(火)～31日(金) 福祉課、本庁総合窓口、牛窓支所、裳掛出張所 福祉課 0869-26-5943

よって、1人1台に限り軽自動車税が減免されます。4月1日現在で、満18歳未満の身体に障害のある人、または精神に障害がある人と生計を同じくする人が所有する軽自動車も対象となります。

障害の等級など条件によっては減免の対象にならない場合があります。また自動車税などの減免を受けている人は軽自動車税の減免を受けることはできません。

申請方法

申請書は税務課、各支所、出張所にあります。印鑑、障害者手帳・療育手帳・精神障害者保健福祉手帳、運転する

人の運転免許証を持参し、手続きをしてください。

平成20年度以降の減免申請内容(障害の等級、車、運転者など)に変更がない場合は、申請書を提出する必要はありません。

申請期限 5月24日(金) 0869-22-1114 国税務課

5月は赤十字運動月間

5月1日から1カ月間、全国一斉に「赤十字運動」が展開されます。赤十字社員とは、日本赤十



日本赤十字社岡山県支部

日本赤十字社の活動は、社員からの資金(社費)と、一般の人からの寄付によって支えられています。皆さんのご協力をお願いします。

検査内容

HIV抗体検査(即日検査)、クラミジア検査、梅毒

瀬戸内市地区

(ゆめピア長船内) 0869-26-5941

エイズなどの夜間検査

備前保健所では、エイズなどの夜間検査を実施します。匿名・無料で受けることができます。希望する場合は、検査前日の午後5時までに予約をしてください。

また、性感染症に関する相談も同時に受け付けています。

ねんさんのおはなし

学生納付特例制度と若年者納付猶予制度

満20歳以上であれば、学生であっても国民年金に加入しなければなりません。しかし、学生の人一般的に所得が少ないため、本人の所得が一定額以下の場合、国民年金保険料の納付が猶予される「学生納付特例制度」があります。

学生納付特例の承認期間は4月から翌年3月までですが、次の年度も在学予定である場合、引き続き学生であれば、4月初めに送られた再申請の用紙に必要事項を記入して返送すれば、学生納付特例が1年間継続されます。

また、学生でない30歳未満の人の場合には、本人および配偶者の所得が一定額以下の場合に、国民年金保険料の納付が猶予される「若年者納付猶予制度」があります。

これらの制度の申請を行わず、保険料を未納のままにしておくと、不慮の事故などにより障害が残った場合でも、障害年金を受けることができなくなります。

なお、承認された期間は老齢基礎年金を受け取るために必要な期間に算入されますが、年金額には反映されません。就職などで収入が得られるようになった場合は、将来受け取る年金を増額するため、10年以内であれば保険料を納めることができる「追納制度」の利用をお勧めします。

市民課 0869-22-1790 岡山東年金事務所 086-270-7928

ごみ減量速報

平成24年4月～平成25年3月における市民1人1日当たりのごみ排出量は716gで、基準値782gからの減量率は8.4%でした。



経営企画課 0869-22-3905 http://www.citysetouchi.jp/data/zaisei.html

お知らせ



子宮頸がんなどのワクチン接種

4月から、次の3つのワクチン接種を定期予防接種として実施しています。

▽対象ワクチン
①子宮頸がん予防（HPV）ワクチン

対象者は、小学6年生〜高校1年生相当年齢の女子です。

②Hib（インフルエンザ菌b型）ワクチン
対象者は、生後2月から6月に至るまでの乳幼児です。

③小児用肺炎球菌ワクチン
対象者は、生後2月から6月に至るまでの乳幼児です。

※医療機関に問い合わせの上、接種してください。

※市外の医療機関でも、県内相互乗り入れ予防接種協力



スマイル
☎0869・22・9600

市民後見人になりませんか

市では、認知症や障害により判断能力が不十分な人を身近な地域で支援する「市民後見人」の養成研修事前説明会を開催します。

成年後見制度や市民後見人に関心のある人は、電話で申し込みの上、ご参加ください。

▽日時 5月23日（木）

午前10時〜午前11時30分
（午前9時30分受付開始）

▽場所 ゆめトピア長船
▽定員 30人
（先着順・定員になり次第締切）

▽参加費 無料
▽申込期限 5月17日（金）

▽お問い合わせ長寿課
☎0869・26・5948



国民健康保険被保険者の人へ
退職者医療制度

医療機関であれば接種できます。※予診票は医療機関窓口にあります。

健康づくり推進課
☎0869・26・5962

国民健康保険被保険者の人へ
退職者医療制度

国民健康保険では、次の条件に当てはまる人と、その家族の人は「退職者医療制度」で医療を受けます。

①適正に加入すること、市の負担が軽減し、結果的に国民健康保険税の増額を抑えることにつながります。

②次の条件に当てはまる人で、退職者医療制度の国民健康保険被保険者証（表面の右上に「退職」と表記があります。右下図参照）を持っていない場合は、対象者全員の保険証と年金証書（退職被保険者に該当する人）を持参し、手続きをしてください。

③【退職被保険者（本人）の条件】
①年金の受給権があること
②65歳未満であること

韓国語講座の受講生を募集

瀬戸内市国際交流推進協議会では、初めて韓国語を学ぶ人を対象とした韓国語講座の受講生を募集します。

受講を希望する人は、電話またはFAX（住所・氏名・電話番号を明記）で5月31日（金）までにお申し込みください。

▽期間 6〜10月の第2・4金曜日
▽時間 午後7時〜午後8時30分
▽場所 中央公民館
▽会費 1回1,000円
※テキスト購入者は、初回に2,500円が必要です。

▽定員 25人（先着順）
▽申込期限 5月31日（金）

▽お問い合わせ
☎0869・22・1031
FAX 0869・22・3304

▽お問い合わせ
☎0869・22・1031
FAX 0869・22・3304

▽お問い合わせ
☎0869・22・1031
FAX 0869・22・3304

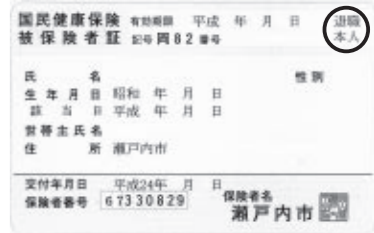

国民健康保険証の種類を確認（右上丸印）

③厚生年金や共済年金に20年以上、または40歳以降10年以上加入していること

④【退職被扶養者（家族）の条件】
①退職被保険者により生計を維持していること
②65歳未満であること
③年間の収入が130万円未満（60歳以上または障害者の場合は180万円未満）

④【退職被扶養者（家族）の条件】
①退職被保険者により生計を維持していること
②65歳未満であること
③年間の収入が130万円未満（60歳以上または障害者の場合は180万円未満）

▽お問い合わせ
☎0869・22・1790

協会けんぽ加入者の健診の負担額が変わります

協会けんぽは、中小企業などで働く従業員とその家族の皆さんが加入する健康保険です。平成25年4月からの、被

募集します。

▽日時 5月3日（金・祝）

午前10時〜午後1時（各回約50分）
▽集合場所 寒風陶芸会館
▽対象者 小学5年生以上で歩行に支障のない人
▽定員 1回25人
（先着順・定員になり次第締切）

▽参加費 無料
▽内容 巨大な犬を造形し、瀬戸内海の犬島に恒久設置する「犬島ハウスプロジェクト」の作品の一部となるタイルを作成します。

▽お問い合わせ
☎0869・22・1031
FAX 0869・22・3304

▽お問い合わせ
☎0869・22・1031
FAX 0869・22・3304

▽お問い合わせ
☎0869・22・1031
FAX 0869・22・3304

▽お問い合わせ
☎0869・22・1031
FAX 0869・22・3304

▽お問い合わせ
☎0869・22・1031
FAX 0869・22・3304

▽お問い合わせ
☎0869・22・1031
FAX 0869・22・3304

▽お問い合わせ
☎0869・22・1031
FAX 0869・22・3304

▽お問い合わせ
☎0869・22・1031
FAX 0869・22・3304

▽お問い合わせ
☎0869・22・1031
FAX 0869・22・3304

▽お問い合わせ
☎0869・22・1031
FAX 0869・22・3304

▽お問い合わせ
☎0869・22・1031
FAX 0869・22・3304

▽お問い合わせ
☎0869・22・1031
FAX 0869・22・3304

▽お問い合わせ
☎0869・22・1031
FAX 0869・22・3304

募集



傾聴ボランティア養成講座

地域生活支援センタースマイルでは、相手の話に耳を傾け心で聴く「傾聴」のコミュニケーション技法を学ぶことができる傾聴ボランティア養成講座を開講します。

講師は、教職員を支援する「沢田の杖塾」を主宰している岡山県公立学校学校カウンスラーの森口章氏です。

▽日時 5月23日、6月6日、6月20日、8月8日、9月5日、9月19日、10月10日、10月24日（いずれも木曜日）

午前10時〜正午
▽場所 地域生活支援センタースマイル（瀬戸内市邑久町山田庄880-1）

▽対象者 市内在住・在勤で8回全てを受講できる人
▽定員 30人
（先着順・定員になり次第締切）

▽費用 無料
▽お問い合わせ
☎0869・22・3909

▽お問い合わせ
☎0869・22・3909

▽お問い合わせ
☎0869・22・3909

▽お問い合わせ
☎0869・22・3909

▽お問い合わせ
☎0869・22・3909

▽お問い合わせ
☎0869・22・3909

▽お問い合わせ
☎0869・22・3909

▽お問い合わせ
☎0869・22・3909

▽お問い合わせ
☎0869・22・3909

▽お問い合わせ
☎0869・22・3909

▽お問い合わせ
☎0869・22・3909

▽お問い合わせ
☎0869・22・3909

▽お問い合わせ
☎0869・22・3909

▽お問い合わせ
☎0869・22・3909

▽お問い合わせ
☎0869・22・3909

▽お問い合わせ
☎0869・22・3909

▽お問い合わせ
☎0869・22・3909

▽お問い合わせ
☎0869・22・3909

▽お問い合わせ
☎0869・22・3909

▽お問い合わせ
☎0869・22・3909

▽お問い合わせ
☎0869・22・3909

▽お問い合わせ
☎0869・22・3909

▽お問い合わせ
☎0869・22・3909

▽お問い合わせ
☎0869・22・3909

▽お問い合わせ
☎0869・22・3909

お知らせ

募集

催し物

相談

募集

募集

なるほど!!健康教室

瀬戸内市民病院では、毎月1回さまざまなテーマで健康教室を開催しています。興味のある人はぜひご参加ください。

- ▽日時 5月15日(水)午前11時
▽場所 瀬戸内市民病院
▽テーマ 足の病気とケアの方法について
▽講師 丹生香久子氏(看護師)
▽定員 30人(食事付きは24人)
▽参加費 食事付き500円(食事なし100円)

▽申込期間 5月1日(水)~14日(火)

▽申込先 瀬戸内市民病院
☎0869-221-1234

催し物

瀬戸内市立美術館特別展 柴田トヨ「くじけないで」展

やさしさあふれる言葉で多くの人に勇気と感動を与え、平成25年1月に満100歳で亡くなった柴田トヨさん。その心温まる詩を片岡鶴太郎、市川團十郎、佐久間良子、TAKAHIRO(EXILE)ら各界の著名人36人が揮毫した作品約80点などを展示する



☎0869-34-3130

弘法寺脚供養

千手山弘法寺で、県指定重要文化財(民俗文化財)の脚供養が行われます。

- ▽日時 5月5日(日・祝)
▽場所 千手山弘法寺(牛窓町千手)
▽駐車場 50台程度
▽脚供養保存会
☎0869-34-2050
☎0869-34-2455

山理科大学建築学科教授の緒方清隆氏を講師に招き、「岡山県内母子避難世帯を対象とする生活実態調査」と題して市民大学講座を行います。
▽日時 5月12日(日)
午後1時30分~午後4時
▽場所 中央公民館
▽会費 500円
▽今吉さん
☎080-3888-8502

相談

無料法律・人権相談

5月1日から7日までは、憲法週間です。これを受けて、裁判所、検察庁、法務局および弁護士会では、無料法律・人権相談所を開設します。

また見学や裁判の傍聴などは随時受け付けています。
①無料法律・人権相談所
土地、家屋、交通事故、金銭の貸借、離婚、相続、人権、子どもの非行・人権、登記などの法律問題について、無料

Books 今月のおすすめ本
備前刀ー日本刀の王者ー
佐藤寛介・植野哲也：著 日本文教出版
国宝と重要文化財に指定されている日本刀のおよそ4割が備前刀。その歴史と見どころをコンパクトにまとめた「岡山文庫」。日本刀を展示する博物館ガイド付です。

で相談できます。事前申込は不要です。

- ▽日時 5月9日(木) 午前9時30分~午前11時30分
▽場所 岡山弁護士会館
(岡山市北区南方1-8-29)
※できるだけ公共交通機関をご利用ください。

②法廷の見学・裁判の傍聴

裁判員裁判用法廷の見学を随時受け付けています。希望する場合には事前に人数や時間についてご相談ください。また、公開の法廷における裁判は自由に傍聴することができます。ただし、傍聴席には限りがあるため、団体での傍聴を希望する場合には事前にご相談ください。

③検察庁の見学

検察庁の見学を随時受け付けています。希望する場合には事前に申し込んでください。
・無料法律・人権相談所の開設、法廷の見学、裁判の傍聴について
岡山地方検察庁
☎086-222-6771
岡山岡山地方検察庁

☎086-224-5867

5月5~11日は 児童福祉週間

毎年5月5日の「こどもの日」から1週間は「児童福祉週間」です。全国各地で各種の啓発事業や行事を実施しています。

平成25年度「児童福祉週間」の標語は「君がいる ただそれだけで うれしいよ」です。家族や子どもの健やかな成長をみんなで考えていきましょう。

年金相談

児童福祉関係の心配ごとなどがある人は、お気軽にご相談ください。

岡山子育て支援課
☎0869-26-5947

子どもの発達相談

子どもの成長や発達について、小児科専門医が相談に応じ、発達検査も行います。事前に予約をしてください。

- ▽日時 6月5日(水)
※時間は予約後に決定します。
▽場所 ゆめトピア長船
▽相談員 小児科専門医など
▽相談料 無料

健康づくり推進課

☎0869-26-5962

ご覧のとおり、広報せとうちは今月号から、コーナーを再編成しています。総ページ数を減らすことによる経費削減を目的とした取り組みです。お知らせ・募集・催し物などは新コーナー「知っ得!せとうち便」に掲載します。「まちの話」健康ライフ」「瀬戸内発見伝」は年々8回の不定期掲載とし、今月はお休みです。ご理解をお願いします。



瀬戸内市の味 たまねぎのツナサラダ

- ◆材料(4人分)
●たまねぎ(1個200g) ●ツナ缶(1個80g)
●乾燥ワカメ(5g)
A
●しょうゆ(大さじ1) ●砂糖(小さじ1/2)
●酢(大さじ2) ●練りからし(小さじ1/2)

- ◆作り方
①たまねぎは薄切りにする。乾燥ワカメは水で戻し、大きいようなら切る。
②Aを混ぜ合わせ、①とツナ缶(汁ごと)を加えて和える。
※すぐに食べてもおいしいが、1日おくと味がなじんでよりおいしくなる。
※からしの量は好みで調節する。

今月のレシピは

料理本「瀬戸内市のおいしい味、あつまれ」から紹介しています。

「瀬戸内市のおいしい味、あつまれ」は、若い世代に瀬戸内市の郷土料理や農水産物を使った料理を紹介するために作成した料理本です。希望者には、健康づくり推進課窓口で配布しています。興味のある人は、お問い合わせください。

健康づくり推進課
☎0869-26-5962





わが家の宝1歳です!

Taisei
平成24年3月17日生まれ



山崎太晴ちゃん
お住まい 邑久町下笠加
ひとこと
太晴が生まれて無事一歳を迎えました。これからも、スクスク元気いっぱい大きくなってね。(父 始さん・母 里枝さん)



市民ギャラリー
山本敏子さん

瀬戸内写真館

題名 春らんまん
撮影場所 大橋大用水沿い(邑久町豊原)
撮影日時 平成25年4月5日
撮影者 小倉芳子さん
コメント 花見客のいない小さな桜並木



投稿をお待ちしています

- ① 1歳のお子さんの写真
氏名、生年月日、家族(氏名、続柄:2人まで)からのひとことを記入
 - ② 短歌・俳句・詩
 - ③ イベント案内の告知や募集案内
 - ④ イラスト・絵手紙
 - ⑤ 瀬戸内市の風景などの写真
写真の題名、撮影場所、撮影日時、コメントなどを記入
- ★応募方法
住所・氏名・電話番号を明記し、はがき・FAX・電子メールなどでまちづくり推進課へ送付してください。匿名・ペンネームを希望する場合は、その旨もお書きください。
- ★留意点
原則として、投稿していただいた原稿や作品は返却していません。掲載の都合上、すべての作品を掲載できない場合がありますので、あらかじめご了承ください。
- 〒701-4292 瀬戸内市邑久町尾張300-1
☎0869-22-1031
FAX 0869-22-3304
mail:hiroba@city.setouchi.lg.jp

▼今月からスリムに変身した広報せとうち。ページ数は減りましたが、要点を押さえて役に立つ情報をお届けしたいと思えます。ナガ▼広報担当から離れることになりました。振り返ってみると、どう書いたら分かりやすいのか、試行錯誤した3年間でした。▼取材先などでお世話になった皆さん、ありがとうございます。よろしくお願ひします。ちひろ

編集後記

文芸コーナー

(敬称略)

築城の残石火事をまぬかれて
的場 松葉(牛窓町長浜)
西風に野焼煙りの匂ひ来る
原野信一郎(牛窓町牛窓)
アトリエの屋根は赤色燕くる
後藤 靖子(牛窓町牛窓)
路地裏に噂こぼれて朱き木瓜
原野 孝子(牛窓町牛窓)
福祉課に勤めて楽しチユリッ
平野 五香(牛窓町牛窓)
ごま和は菜花のつぼみ朝の膳
福本 曙生(牛窓町牛窓)
春愁や老いて荒れし手つくしむ
藤井 留女(牛窓町牛窓)
名のみ春少し笑む姉車椅子
谷口 正子(牛窓町牛窓)
晴れたかな布団を干すとすぐもる
高原 麻衣(邑久町尾張)
愛の手に見放されしか枯木立
絡まる蔦に縛られしま、
竹内 和女(牛窓町牛窓)
我が歌の選に入りしを心より
よろこび呉るる妻ぞ愛しき
片島 秀月(長船町福岡)
電話せず手紙でかしこ認める
友との交わり淡となりゆく
片島智恵子(長船町福岡)
くぼみもつ硯に父の墨摩りて
色紙書きをり弟に送らむと
上山 幸子(邑久町豊安)
国分寺五重の塔を仰ぎ見る
匠の技は吉備路シンボル
朝霧 好子(牛窓町鹿忍)
あおみたる霞かかると目に見えて
息吹そめたる枯木立かな
赤田 章(邑久町山田庄)

2013年5月の予定

日	月	水	木	金	土	日	祝	休	休
1	水	②心配ごと相談 9:00~12:00 瀬戸内市総合福祉センター ⑩わーく相談会 13:30~16:00 ゆめトピア長船							
2	木	⑪ジョブスポットせとうち出張相談会 10:00~12:00 13:00~15:00 ゆめトピア長船 ⑬窓口業務の時間延長 17:15~19:00 瀬戸内市役所							
3	金	憲法記念日							
4	土	みどりの日 市民スポーツ吹矢大会 9:00~ 邑久 B&G 海洋センター							
5	日	こどもの日							
6	月	振替休日							
7	火								
8	水	②心配ごと相談 9:00~12:00 ゆめトピア長船 ⑫1歳6カ月児健診【対象:平成23年10月生】 13:15~13:45 ゆめトピア長船 ⑮骨骨健康貯筋クラス 9:30~11:00 邑久 B&G 海洋センター							
9	木	⑪ジョブスポットせとうち出張相談会 10:00~12:00 13:00~15:00 牛窓支所 ⑫2歳児健診【対象:平成23年1月生】 13:15~13:45 ゆめトピア長船							
10	金	⑥離乳食講習会【対象:4~6カ月児】 10:00~11:30 ゆめトピア長船 ⑧精神保健福祉相談 13:30~15:00 ゆめトピア長船							
11	土	市民スポーツ吹矢大会 9:00~ 邑久 B&G 海洋センター							
12	日	歩こう会 牛窓神社コース 9:30 瀬戸内市立美術館駐車場集合 瀬戸内市ふれあいソフトテニス大会 9:00~ 邑久スポーツ公園							
13	月	⑦こころの健康相談 13:30~15:00 ゆめトピア長船							
14	火								
15	水	②心配ごと相談 9:00~12:00 瀬戸内市総合福祉センター ④住宅増改築相談 9:00~15:00 瀬戸内市役所 ⑫乳児健診(9カ月児)【対象:平成24年8月生】 13:15~13:45 ゆめトピア長船 ⑮骨骨健康貯筋クラス 9:30~11:00 邑久 B&G 海洋センター							
16	木	①③行政・なやみごと相談 10:00~12:00 牛窓支所 ⑨乳幼児こころの健康相談 13:30~15:00 ゆめトピア長船							
17	金								
18	土	市民スポーツ吹矢大会 9:00~ 邑久 B&G 海洋センター							
19	日	瀬戸内市バドミントン大会 9:00~ 邑久中学校体育館 B&G 財団会長杯争奪瀬戸内市バレーボール交流大会 9:00~ 邑久 B&G 海洋センター							
20	月								
21	火								
22	水	①③行政・なやみごと相談 10:00~12:00 牛窓支所 ②心配ごと相談 9:00~12:00 牛窓町公民館 ⑫3歳児健診【対象:平成21年11月生】 13:15~13:45 ゆめトピア長船 ⑮骨骨健康貯筋クラス 9:30~11:00 邑久 B&G 海洋センター							
23	木	⑩わーく相談会 13:30~16:00 ゆめトピア長船							
24	金	①③行政・なやみごと相談 10:00~12:00 ゆめトピア長船 ⑥離乳食講習会【対象:7~12カ月児】 10:00~11:30 ゆめトピア長船							
25	土	瀬戸内市民ゴルフ五月大会 9:00~ 長船カントリークラブ							
26	日	B&G 財団会長杯瀬戸内市ダブルス大会 9:00~ 邑久スポーツ公園							
27	月	⑦こころの健康相談 13:30~15:00 ゆめトピア長船							
28	火	⑤育児相談 9:30~11:00 ゆめトピア長船							
29	水	⑮骨骨健康貯筋クラス 9:30~11:00 邑久 B&G 海洋センター							
30	木								
31	金	美吉村芳生展(5月31日~7月15日)							

- ① 行政相談(主に行政全般に関する相談)
問 総務課 ☎0869-22-1112
- ② 心配ごと相談(さまざまな相談を受け付けます、要予約)
問 瀬戸内市社会福祉協議会
本所 ☎0869-22-2940
長船支所 ☎0869-26-3100
牛窓支所 ☎0869-34-6924
- ③ なやみごと相談(主に人権や身近な悩みごとに関する相談)
問 人権啓発室 ☎0869-22-3922
- ④ 住宅増改築相談
問 建設課 ☎0869-22-2649
- ⑤ 育児相談(乳幼児に関する相談)
問 健康づくり推進課 ☎0869-26-5962
- ⑥ 離乳食講習会
【対象:生後4カ月以上の乳幼児と保護者(予約不要・無料)】
問 健康づくり推進課 ☎0869-26-5962
- ⑦ こころの健康相談
【相談員:臨床心理士(要予約)】
問 健康づくり推進課 ☎0869-26-5962
- ⑧ 精神保健福祉相談(精神保健福祉に関する相談)
【相談員:精神科専門医(要予約)】
問 備前保健所 ☎086-272-3934
- ⑨ 乳幼児こころの健康相談
【相談員:臨床心理士(要予約)】
問 健康づくり推進課 ☎0869-26-5962
- ⑩ わーく相談会(障害者の生活や仕事に関する相談)
【相談員:岡山障害者就業・生活支援センター相談員】
問 福祉課 ☎0869-26-5943
- ⑪ ジョブスポットせとうち出張相談会
(求職者を対象とした相談)
問 福祉課 ☎0869-26-5941
- ⑫ 子どもの健診
問 健康づくり推進課 ☎0869-26-5962
- ⑬ 窓口業務の時間延長(市民課、税務課、収納推進課の業務の一部)
※取り扱いができない業務もあります。詳細はお問い合わせください。
問・市民課 ☎0869-22-1115
・税務課 ☎0869-22-1114
・収納推進課 ☎0869-22-2464
- ※①~⑬の日時は、左ページのカレンダーをご覧ください。
- 消費生活相談(架空請求・訪問販売などに関する相談)
(予約不要・市役所開庁日に相談受付)
問 生活環境課 ☎0869-22-1899
- 障害に関する相談(身体・知的・精神(ひきこもりを含む)・発達障害などに関する相談)
問 地域生活支援センタースマイル
☎0869-22-9600
- 発達障害専門相談
【相談員:臨床心理士(要予約・相談日はお問い合わせください)】
問 福祉課
☎0869-26-5943
- ⑭ 備前長船刀剣博物館の行事
問 備前長船刀剣博物館 ☎0869-66-7767
- ⑮ 瀬戸内市立美術館の行事
問 瀬戸内市立美術館 ☎0869-34-3130
- ⑯ 体育協会の行事
問 瀬戸内市体育協会 ☎0869-22-2211
HP <http://setouchi-taikyo.or.jp/>

人の動き 《平成25年4月1日現在》

人口	38,909人 (-98)	男	18,511人 (-50)
世帯	14,940世帯 (+4)	女	20,398人 (-48)

5月31日(金)が納付期限の市税・保険料

軽自動車税【全期】
※納付には口座振替が便利です。ぜひご利用ください。