

「人と自然が織りなす しあわせ実感都市 瀬戸内」を目指して

広報せとうち

平成 28(2016)年

10

第 143 号

外来待合ホール

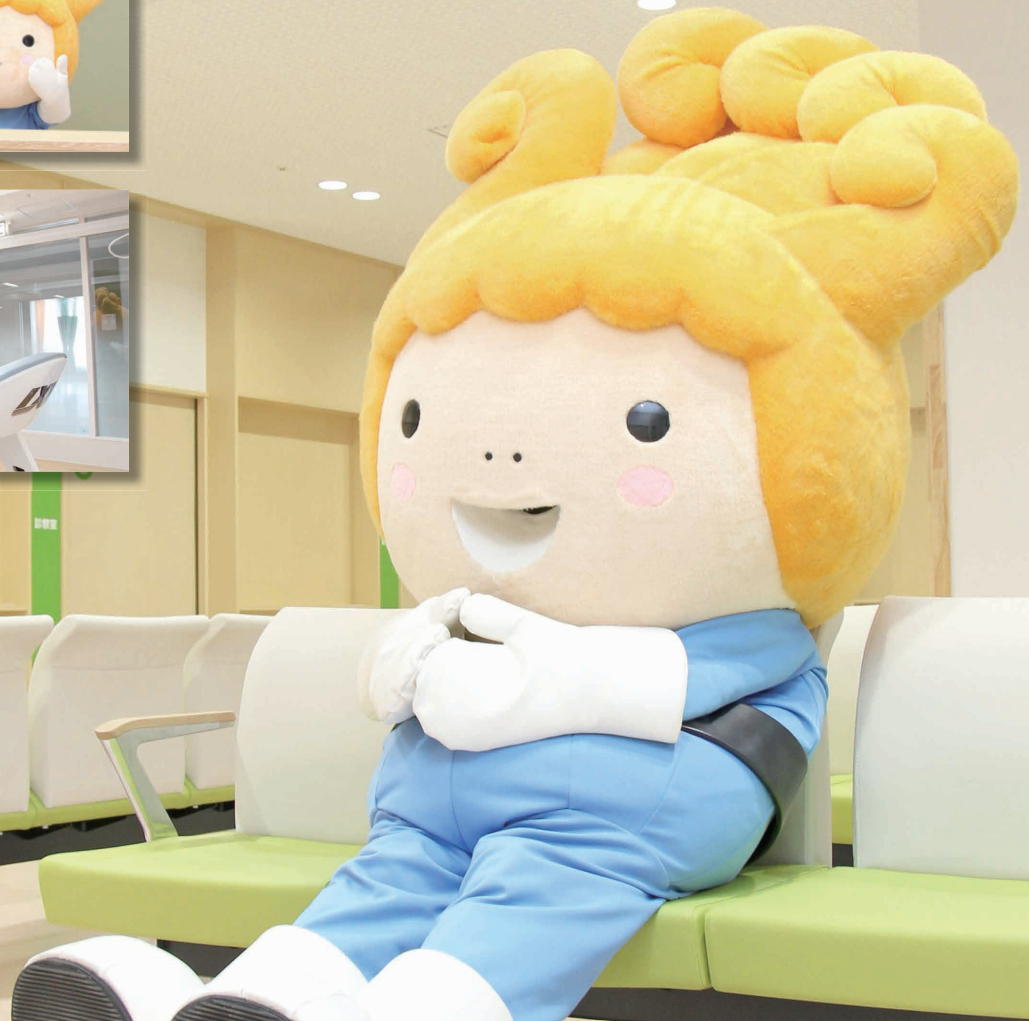

新しい瀬戸内市民病院が 10月1日に開院します

Contents 目次

- 2 特集 瀬戸内市民病院
- 10 瀬戸内市名誉市民
- 11 瀬戸内発見伝
- 12 平成 28 年 8 月行政報告
- 14 まちの話題、知っ得！せとうち便
- 22 10 月の予定、みんなの広場

10月1日、新しい瀬戸内市民病院が開院します。
地域の基幹病院として、市民に安らぎと幸せを届ける病院を目指します。市民病院の詳細は、特集（2～9ページ）をご覧ください。
【写真 新しい瀬戸内市民病院を一足先に見学する市マスコットキャラクター「セットちゃん」】

新瀬戸内市民病院完成！

Setouchi City Hospital

- ・鉄筋コンクリート造・地上2階建て
(一部3階建て、地下ピット有) 高さ 13.35 m
- ・敷地面積 16,529㎡ 建築面積 4,457㎡
延べ床面積 7,802.57㎡
- ・建築費約 24 億円

瀬戸内市民病院
Setouchi City Hospital

Index - 目次

- P 2 瀬戸内市民病院について
- P 4 事業管理者インタビュー
- P 5 病院理念・将来像
- P 6 市民病院の新たな機能
- P 8 フロアガイド

地域に必要とされる 医療の継続に貢献

10月1日、瀬戸内市に新しい瀬戸内市民病院が開院します。

昭和27年9月に邑久町立病院として開設、以来64年間にわたり地域のニーズに応える形で、診療科や病床数について数次の変遷を重ねてきました。平成20年4月には牛窓分院の病床数を集約し、一般病床数110床の地域の基幹病院として現在に至っています。

本市は人口約3万8千人、高齢化率約33%と、人口減少・高齢化傾向を顕著に示しています。

このような中、市民病院は市内唯一の一般病床を持つ救急医療施設として、手術にも積極的に対応。在宅での急性増悪や、高度急性期病院から急性期を脱した症例の受け皿として、その役割を果たしてきました。

そして、市民病院の老朽化などに伴い、市民病院のあり方や建築について、数年間にわたり有識者などで討議し、その議論の結果を踏まえた新病院基本計画を策定しました。

その後、市議会の皆さんにご理解をいただき、建築工事に御掛かりました。そして、地元の皆さんのご理解やご協力、利用者の皆さんの激励もあり、このたびの開院に至りました。

新市民病院ができるまで

平成 23 年 10 月	基本計画作成
平成 26 年 3 月	実施設計完了
10 月	造成工事完了
平成 27 年 3 月	建築工事着工
平成 28 年 6 月	建物完成

新たな診療・看護・ 生活サービスの向上

新病院における診療・看護・生活サービスの向上という観点からは、現在の救急医療に加え、MRIの新規導入などにより検査機能を充実しています。

また、患者の病態に適切に対応できるよう回復期リハビリテーション病棟（30床）を新設し、地域包括ケア病床も現在の11床から16床に増床します。併せて患者の多様なニーズに対応できるように特別室を増設するなど、療養環境の整備にも配慮しています。

外来部門はこれまでと比べ、一段と明るく広く機能的なものとなっています。リハビリテーション部門も現状フロア面積の2.5倍に拡充。ゆったりとした空間の中で、身体状況に合わせてリハビリ、退院後の生活を見据えたりハビリに

注力していきます。

さらに健康管理センターを設置し、従来から行っている人間ドックや健診機能の段階的充実を予定しています。

一方、機能サービスの観点からは、業務の効率化と医療質の向上などを目的として、開院と同時に電子カルテを導入します。

また、行政機能であるトータルサポートセンターや地区医師会事務局も院内に設置することで、地域包括ケアシステムの構築に向けた基盤づくりも進むこととなります。

瀬戸内市民病院は、これからも皆さんの健康を応援しながら、治す医療に加えて支える医療も大切に、市民の皆さんにお役に立てる病院として存続していきます。



市民に安らぎと幸せを届ける 病院を目指します。

(病院理念)

瀬戸内市民病院における理念を「市民に安らぎと幸せを届ける病院を目指します。」と定め、これを達成するため、次のとおり具体的な基本方針を定めて運営しています。新病院においても、これらを運営の綱領として位置づけていきます。



<基本方針>

1. 地域で必要とされる医療を安全・安心に提供します。
2. 人を大切にし、患者さまの尊厳と権利を尊重します。
3. 医療・介護・保健・福祉施設等と連携し、市民とともに地域包括医療・ケアを進めます。
4. 常に自己研鑽に励み、医療の質向上に努めます。
5. 市民に必要とされる医療人を育成します。
6. 健全な経営基盤を確立します。
7. 楽しく働き甲斐のある職場をつくりまします。

将来像

瀬戸内市民病院は条例において、市民の健康保持に必要な医療を提供することを存在理由としています。ただし、経営の基本として、「常に企業の経済性を発揮」することも求められています。

一方、医療を取り巻く環境の変化は著しく、医療費の増大、少子高齢化、医師の偏在などの課題に対応するため、2025年に向けて地域包括ケアシステムの構築が着々と進められています。

市民病院も時代と地域の要請に応えながら、「市民の健康を応援し、治す医療に加え、支える医療にも努める病院」を行動目標としていきます。

(院長 竹内龍三)

具体的には・・・

- ① 地域における初期救急の充実
- ② 病態に沿った社会復帰や家庭復帰を目指すための機能の充実
- ③ 地域医療機関との連携強化、電子カルテの効率的かつ効果的活用、パス使用率の向上や褥瘡発生率の低下、患者満足度の向上など、医療質の向上
- ④ 予防医学の観点から専門医の確保などによる健康管理センターの充実
- ⑤ これらを支える職員配置の適正化と不断の人材育成
- ⑥ 適切なマネジメント機能による安定した経営基盤の確立



総合案内
Information



市民の皆さんに 頼りにされる病院に



一略歴一

1970年3月 岡山大学医学部卒業
2010年4月 国立病院機構岡山医療センター病院長
2012年4月 同センター定年退職(名誉院長就任)
2014年4月 瀬戸内市病院事業管理者

Interview

瀬戸内市病院事業管理者 三河内 弘

市民病院の役割

市民病院は、瀬戸内市のこの地域の特長にあった役割を果たさなければいけないと思っています。一つは、地域包括ケアという中で、病院医療という立場で果たすべき役割として、急に熱が出たときや体調が悪くなったとき、どうしても救急で病院にいかないといけない、いわゆる救急への対応があります。もう一つは、治療後に在宅復帰がスムーズにできるようにサポートする役割です。そして、この市民病院ではとても治療ができないような大変な病気になった人が、市外にある大きな病院

で治療を済ませ、自宅に帰られるまでの中間的な時期を、市民病院で十分なりハビリテーションをしてもらうという役割です。市民病院では、これら三つの大きな役割が重要と思っています。

市民病院の立ち位置

岡山県の中には五つの医療圏があり、瀬戸内市は岡山市と同じ県南東部保健医療圏に入っています。県南東部保健医療圏は、急性期の一般病床が過剰であるといわれています。

しかし、瀬戸内市では、この病院がただ一つの救急告示病院であるため、その役割を十分果たさなければならぬと思っています。また、県南東部保健医療圏は、重症患者のため、高度医療機能病院で治療を受けて、その後回復期を過ごすような病床は、不足であるといわれています。

市民病院の病床110床のうち30床は、回復期リハビリテーション病床として、機能を別にします。そういう部分でも、十分期待に込めることができると思っています。

みんなが喜ぶ病院に

市民病院なので、とにかく市民の皆さんに頼りにされ、誇りにしてもらえらるような病院にしたいです。良い医療を提供して、市民の皆さんに信頼してもらい、「病気がなったらまた来よう」と思ってもらえることで、たくさんの人に来ていただければ、経営的にも安定してきます。

また、利用者の皆さんに喜んでほしい、ありがたい、と言ってもらえれば、病院の職員も働き甲斐が出てきます。市民の皆さん、そして、ここで働く職員みんなに喜んでもらえる病院にしたいと思っています。

【MRIとは】

MRIは、Magnetic Resonance Imagingの頭文字を取った造語で、日本語では磁気共鳴画像という意味です。

MRIはCTと違ってX線を使わないため、被ばくの心配がありません。また一般的にCT画像に比べ、MRIの方が診断に適している部位があります。例えば、頭部や関節・脊椎椎間板などの軟部組織と呼ばれるところです（ただし、病変によってはCT画像の方が適している場合もあります）。さらに、造影剤を使わず、血管を描出することもMRIでは可能です。

【一層の診断率向上へ】

市民病院に導入したMRI装置は、シーメンス社製アマラ1.5T^{テスラ}といえます。Tとは、磁場の強さを示し、この強さに比例してよりきれいな画像を作ることができます。

また、今回導入したMRI装置は、撮像中の音が静かであるということと、撮像時間を短縮する機能が付いているという二つの特長があります。

MRI検査を担当する診療放射線技師は、運用開始に向け必要な研修会に参加し、いくつかの先行病院におけるエキスパートの指導の下で実習を重ねるなど、十分な研鑽と準備を行ってきました。CT装置と併用することで、一層の診断率向上が期待できます。

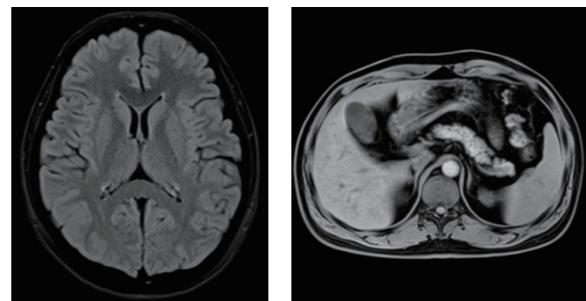

MRI

回復期リハビリテーション病棟



【回復期リハビリテーション病棟とは】

脳血管疾患または大腿骨頸部骨折などの病気で、急性期を脱しても、まだまだ麻痺などの障がいが残っている場合が少なくありません。

そのため、医学的・社会的・心理的なサポートが必要な患者に対し、多くの専門職種のスタッフがチームを組んで集中的なリハビリテーションを実施し、心身ともに回復した状態で自宅や社会へ戻ってもらうことを目的として入院するのが、回復期リハビリテーション病棟です。



寝たきり防止と家庭復帰を目的としたリハビリテーションを集中的に行うための病床（30床）を新設

【入院できる疾患と入院期間など】

この病棟では、入院できる疾患と、発症または術後入院するまでの期間および入院上限日数が決められています。

脳梗塞や脳出血などは150日以内、高次脳機能障害（脳がダメージを受け、記憶・思考・言語などの機能が低下した状態）や脳卒中の重症例は180日以内、大腿骨頸部骨折、廃用症候群は90日以内、股関節・膝関節などの神経、筋や靭帯の損傷は60日以内の入院となっています。

退院については、ソーシャルワーカーをはじめ、いろいろな職種のスタッフが患者に寄り添い、ご本人の希望を伺い、自宅に帰ってからの生活を第一に考えながら、最良の退院方法を検討していきます。

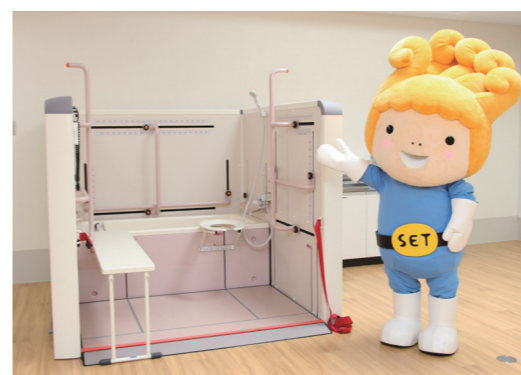

日常生活動作の訓練を行うことができるADLシミュレーター

電子カルテシステム

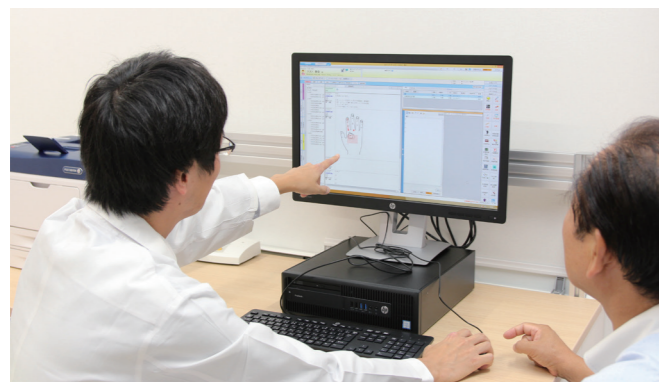

患者の状態に即したケアや指導ができるようになります

【電子カルテシステムとは】

電子カルテシステムは、今まで手書きで記載していた診療録をパソコンを使用して記載し、電子的にデータを保存・管理していくシステムです。

【より安全な医療の提供へ】

電子カルテシステムを使用することにより、システムを通じて、医師・看護師・薬剤師など関係医療スタッフが即座に同じ情報を共有できるため、一層患者の状態に即したケアや指導が行えるようになります。

また、必要な情報を素早く参照できるため、迅速な対応も可能になります。さらに、注射・点滴、検査、処置を行う際にはバーコードの利用による確認・点検が可能となるため、より安全な医療の提供にもつながるものと考えています。

Interview

多職種のスタッフと連携してチーム医療に取り組み



看護師長 伊丹 めぐみ

多職種連携で
家庭復帰・社会復帰を支援

瀬戸内市で初めての回復期リハビリテーション病棟を開設することになりました。

この病棟では、医師、看護・介護スタッフ、リハビリテーションスタッフ、ソーシャルワーカー、薬剤師、管理栄養士など、さまざまな専門職がチームを作り、共同で患者さんにあつたプログラムを作成し、患者さんとご家族と一緒に日常生活動作（ADL）向上や家庭復帰を目指して取り組んでいます。

患者さんにより良い看護サービスを提供するために、多職種のスタッフと連携を取りながら、チーム医療に取り組んでいこうと、今から準備しています。

地域における市民病院の役割を一層認識し、病棟スタッフ一同、ともに頑張りたいと思っています。

より良い看護サービスを提供

への積極的な働きかけで改善を図り、家庭復帰・社会復帰を支援していきます。

組んでいきます。

チームの各担当スタッフが、患者さんが入院後すぐに寝たきりにならないよう、起きる、食べる、歩く、トイレに行く、お風呂に入るなどの日常生活動作

フロアガイド



リハビリテーション室

理学療法、作業療法、言語聴覚療法を行っています。回復期のリハビリテーションについては、365日体制で行っています。



特別個室

多様なニーズにお応えし、特別な療養環境の提供を希望できるように、特別室を用意しています。
【特別個室2室（北2室）、個室14室（北10室、東2室、西2室）、2床室8室（北4室、西4室）】



手術室

手術室2室のうち、1室がバイオクリーンルーム（クラス1000）です。手術中の感染に配慮した環境となっています。



外来待合ホール

合計9室の各科診察室と中央処置室などに囲まれるように配置し、機能的でより快適に過ごせるよう配慮した空間としています。

2階

1階

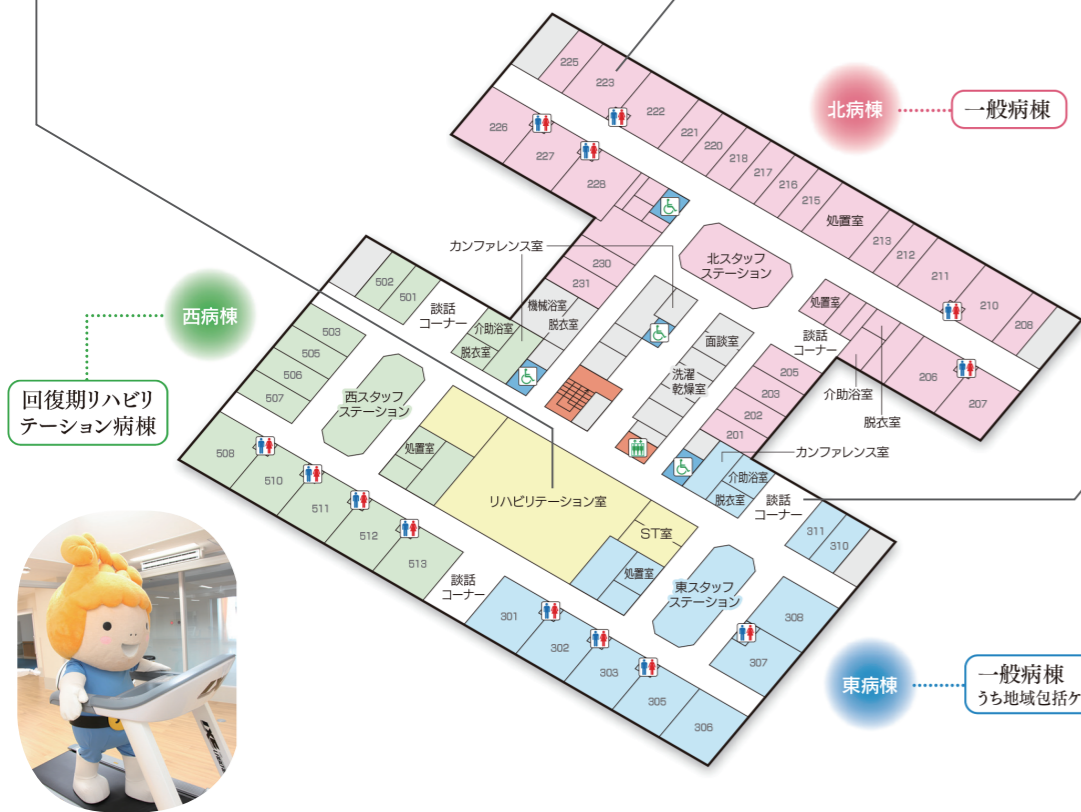

談話コーナー



健康管理センター



問い合わせ先

瀬戸内市民病院

〒701-4246
瀬戸内市邑久町山田庄845-1
☎0869-22-1234
FAX 0869-22-3296
HP <http://www.city.setouchi.lg.jp/>

瀬戸内市民病院

トータルサポートセンター

トータルサポートセンターは、市民の皆さんができるだけ住み慣れた地域で安心して暮らすことができる仕組みづくりに取り組んでいます。そのために、医療・福祉・保健に関する総合的な相談を受け、関係する部署をご案内します。

また、専門機関と連携した相談支援や、療養を支える専門職の研修会を開催し、関係機関の連携を推進しています。医療・介護にかかる地域資源の情報を収集し、ホームページなどで情報発信しています。

市民の皆さんへは、在宅療養などの講座を開催します。今後、広報紙などでお知らせしますので、ぜひご参加ください。

▶相談対応時間
午前8時30分～午後5時15分
(土・日曜日、祝日、年末年始を除く)
▶相談対応職員 保健師・社会福祉士
☎0869-22-3800



病院までの案内図

前人未到の挑戦を成し遂げた備前焼作家

森陶岳氏が名誉市民に

全 長85メートルの大窯焼成を成功させるなど、前人未到の挑戦を成し遂げた森陶岳（本名・才蔵）氏が、瀬戸内市名誉市民条例に基づき、市議会の同意を得て名誉市民に推薦されました。

名誉市民条例は、社会文化の興隆に功績があった人に対して、その功績をたたえることを目的に制定されたものです。瀬戸内市の名誉市民としては、写真家の故縁川洋一氏に続いて13人目となります。



備前焼作家 森陶岳氏（牛窓町長浜・79歳）

森 陶岳氏は、備前焼作家として活躍し、30代前半で日本陶磁協会賞を受賞するなど、備前焼界を代表する作家の一人となりました。

平成8年には、岡山県指定重要無形文化財保持者に認定され、現在に至るまで弟子や子息など、後進の指導にあたっています。

作 品は、皇居新御所をはじめ、伊勢神宮、京都上賀茂神社、下鴨神社などの神社・仏閣に収蔵され、「現代陶芸の造形性と新しい美の創造を実現した」と高く評価されています。

しかし、陶岳氏自身は「古備前が持つエネルギーにはかなわない」と感じ、古備前の美を追求するため、昭和46年から大窯計画に着手。以来、

全長46メートルの相生大窯、53メートルの寒風大窯、85メートルの寒風新大窯と、40年にわたって挑戦を続けてきました。

特 に、27年もの歳月をかけて築いた、全長85メートル、幅6メートル、高さ3メートルの寒風新大窯は、陶岳氏が追求してきた古備前の美に迫る取り組みの集大成となりました。

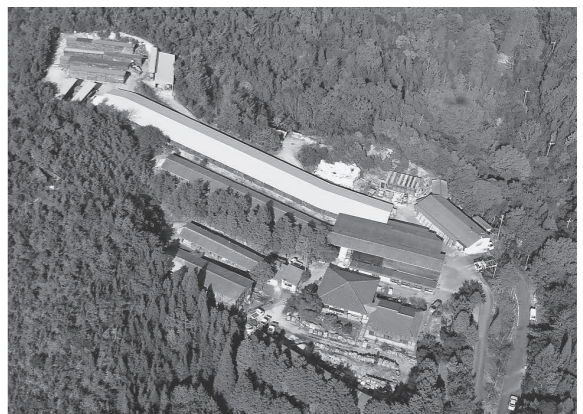

空から見た全長85mの寒風新大窯

平成21年から26年

まで新五石大甕の制作と窯詰め、平成27年1月に火入れが行われました。そして、107日間に及ぶ窯焚きを終えて、同年7月から窯出しが行われました。

こ れらは、緻密な計算と実験の上に行われた、他の追随を許さない壮大な事業であり、その成果は驚くべきものであったとのこと。古備前に迫る迫力を持ったものだけでなく、これまでの備前焼にない焼け色や白い胡麻の

ものも生み出され、大窯ならではの膨大な熱量の結果であるろうと考えられています。これらの偉業は、焼物界の歴史に残る快挙です。

- 【主な受賞歴】
- ・日本陶磁協会賞
 - ・山陽新聞社賞（文化功労）
 - ・日本陶磁協会賞金賞
 - ・文化庁長官表彰
 - ・紫綬褒章
 - ・福武文化賞
 - ・三木記念賞（文化部門）
 - ・岡山県文化賞

瀬戸内発見伝

巻之百二十三

オモシロ侍文化と日本刀展



江戸時代、為政者である侍は威張り散らす人ばかりではなかったようです。日本刀にまつわる川柳からどこか憎めない侍たちの悲哀あふれる生活をのぞいてみましょう。

してもらっている様子。しかも見られていたようです。お殿様はお殿様で、一年おきに江戸と国元を行ったり来たりします。これを参勤交代といいます。

この時には大名らしく、立派な行列を組むのですが、それだけの侍を連れて行き来するのはお金がかかります。そこで、所要所で臨時にアルバイトの侍を雇い、行列を立派に見せていました。

野雪隠 地蔵しばらく
刀番

国元から江戸へ単身赴任をする侍たち。基本は歩いて旅をします。街道には宿場町が整備され、合間に休憩できる茶屋がありました。その途中は当然、トイレは自然の中。長い御刀を差したままだとしゃがみにくいので、お地蔵さまをお願いして番を

魂で 腰骨いたむ
俄武士

俄武士はアルバイト侍は、魂に御刀を腰に差し慣れていないため、腰骨が痛くなって

いたようです。しかもそれがバレています。こうした大名行列を、横切ったり邪魔をしたりすると斬り捨てられても文句が言えなかった世の中で、例外もありました。

大名を 胴切りにする
子安婆々

子安婆々産婆さんのことで、今で言う助産師だけに、特別に行列を胴切りするように横切っても許されています。江戸では侍たちは基本的に単身赴任が多いため、料理や掃除、洗濯をすべてやっていました。

大小に 人の日頃は
あらはれて

大小の刀と脇指の二口のこと、二本差してよいのは侍だけ。その大小のくたびれ具合に、日頃の侍の生活感が見え隠れしていたようです。その大小の外装の造りの良し悪しで身分を推測することができました。

金鐺の 光る方へと
茶をはこび

上座の分かりにくい茶屋などで、侍たちへお茶を出すときの順番に悩んだ店員が、外装の鐺などが金や銀などで施されている身分の高い侍と推測して先にお茶を出している様子が見られます。そんな侍たちの憧れが備前長船の御刀。

なが船と よんで見たをし
かいたがり

万人が知る長船を、見たを

大小を 後ろに指して
潮干潟

長船物は名刀のブランドだからこそ偽物が大量に横行しました。それが分かっていたにもかかわらず、お欲しがられていたのです。

侍たるゆえんの大小二本差して潮干狩りに来たお侍さん。でもやっぱり腰の横に差していたのでは、少し不便だったのでしよう。想像すると、こんなお侍さんも素敵ではないでしょうか。

備前長船刀剣博物館では、テーマ展「オモシロ侍文化と日本刀展」と題して、これらの川柳とともに関連する刀剣を11月6日（日）まで展示しています。

市長から

リオで開催されたオリンピックでは、日本人選手の活躍によって多くの感動をいただくことができました。間もなく開催されるパラリンピックにおいても、国籍を超えた友情やフェアプレーが我々を感動させてくれるものと確信しています。

そして、いよいよ4年後は東京での開催です。オリンピック・パラリンピックは、スポーツの祭典であるのみならず、文化の祭典でもあります。日本の伝統文化を世界に発信し、観光にも結び付けることができます。貴重な機会でもあります。本市も今後そのような市のスポーツ・文化の振興や観光施策の推進の可能性を



華やかな衣装で行進する朝鮮通信使行列
(昨年の瀬戸内牛窓国際交流フェスタ)

模索しながら東京オリンピック・パラリンピックへの関わり方を研究していきたいと思えます。現在、瀬戸内市に関連した案件として、二つの世界遺産の登録に向けた動きが起きています。

一つは、朝鮮通信使を世界記憶遺産に登録しようというもので、すでにNPO法人朝鮮通信使縁地連絡協議会を通じて、韓国の財団法人釜山文

化財団とともに申請を行っています。この登録を強力に推進するため、縁地連絡協議会の会員とともにパリのユネスコ本部を訪問し、レセプションなどのPR活動を展開する所存です。

また、長島愛生園、邑久光明園を中心としたハンセン病療養所を世界遺産に登録する動きについては、その実現可能性をさらに見極め、地元の方々と対話を重ねながら、まずは国の登録有形文化財への登録を模索し、平成21年4月に施行したハンセン病問題の解決の促進に関する法律に定められた、歴史的建造物の保存などハンセン病およびハンセン病対策の歴史に関する正しい知識の普及啓発その他必要な措置を講ずるための取り組みを国に促していく所存です。

旧玉津小学校跡地活用

平成25年3月に閉校となった玉津小学校については、玉津小学校統廃合準備委員会からの要望に基づき、地域雇用の創出と地域の活性化を目的とし、事業者からの企画提案募集を行いました。

その結果、1事業者から企画提案書の提出があり、地域代表者、学識経験者、職員で構成する「旧玉津小学校跡地利活用プロポーザル審査委員会」において審査した結果、企画提案内容は適当との評価により、当該事業者を事業実施候補者に特定しました。事業内容は、平成30年度に専門学校と日本語学校を開設し、平成32年度に専門職業大学の設立を目指すこととなっています。



利活用事業が決まった旧玉津小学校跡地

用語の解説・備考

世界記憶遺産
国際連合教育科学文化機関（ユネスコ）の主催事業。危機に瀕した古文書や書物などの歴史的記録物を最新のデジタル技術を駆使して保全し、一般に広く公開することを目的としている。

子育て広場づくりプロジェクト

本年度、少子化対策重点推進交付金を活用し、「瀬戸内市民がつくる日本一の子育て広場づくりプロジェクト業務」を実施しています。

この事業は、既存の公園や施設で、子育て支援活動に自主的に関わる市民を増やすとともに、子育て世代のつながりを強めていくことで「安心して子どもを産み、育てることができる地域づくり・人づくり」の基盤をつくることを目的としています。

現在、子育てのボランティアや親子クラブの役員などで構成した子育て広場推進協議会を設置し、子育て広場を活用した子育て支援体制の充実を図るために必要な企画などについて協議しています。

さらに、市民の参画・協力によるワークショップやセミナー、インタビュー調査や子育て中の保護者へのアンケート調査などを行い、子育て広場についてのニーズや課題な

どの分析を行う予定です。

今後、これらの調査結果などを踏まえて子育て広場の指針となる基本構想を策定し、「安心して子育てができるまち」の実現に向け、努力していきます。



実践活動として、邑久子育て支援センターで親子体験型ワークショップを開催し、参加者の意見を聞きました

上半期の火災救急概況

本年1月から6月末までの上半期の火災件数は12件で、前年同期より4件増加しています。火災種別で見ると、建物火災7件、林野火災1件、その他の火災4件となっています。

教育長から

学力・学習状況調査

次に、救急の状況ですが、出動件数は738件で、前年同期より47件の減少となっています。事故種別では急病が490件で66・4%、年齢別では65歳以上の人が460人で64・8%、程度別では軽症が260件で36・6%であり、急病・高齢者・軽症者が依然高い割合となっています。このことから救急車の適正利用、高齢者の転倒・転落事故を防ぐため、「予防救急」の普及啓発を継続し、救急件数の抑制に努めていきます。

岡山県の学力・学習状況調査は、本年度も中学校1年生を対象に、国語、社会、数学、理科の4教科で4月に実施されました。この学年は、昨年度実施された小学校6年生での全国調

査結果と比較すると、数学、理科では県平均を上回るなど改善が見られますが、国語、社会は課題となっています。市独自の学力・学習状況調査は、小学校4・5年生と中学校2年生を対象に、国語と算数、数学の2教科で実施しました。小学校4年生の算数を除き、目標値と同等か上回る結果となっています。

両調査を通じて、学習面では、資料や情報から課題解決に必要な情報を取捨選択することについてはやや改善が見られたものの、条件に合わせて理由などを説明する表現に関する問題については課題が見られます。生活面では、家庭でゲームをする時間や携帯電話、スマートフォンの使用時間が1時間より少ない生徒は、それ以上の使用時間の生徒より、正答率が高い傾向が見られています。

今後も学力・学習状況調査の結果を真摯に捉え、教師の授業力と児童生徒の学習意欲の向上に生かしていきます。

瀬戸内市民図書館の利用状況

6月1日に開館した瀬戸内市民図書館は、7月末までに38,626人の来館者がありました。また、貸出冊数は、市内全図書館の合計が64,381冊でした。

この2カ月間に一度でも貸出の利用をした数を表す実利用者数は、全館で4,554人でした。市民のうち12%の人が、この2カ月間に図書館を借りています。

今後、市民のニーズを的確に捉え、市のまちづくり、ひとづくりに貢献できる図書館へと発展させていきます。



瀬戸内・喜之助フェスティバルの会場にもなり、来場者でにぎわう瀬戸内市民図書館

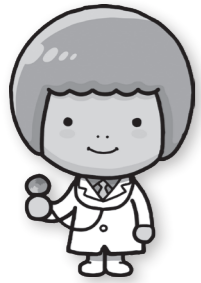

市では、高齢者を対象にしたインフルエンザ予防接種の助成事業を10月から平成29年1月にかけて実施します。予防接種の効果が表れるまで2週間程度かかりますので、できる限り12月中旬までに予防接種を受けましょう。

高齢者へのインフルエンザ予防接種助成

お知らせ

知っ得!せとうち便

- ▽**対象者**
① 満65歳以上で瀬戸内市に住
民票がある人
② 満60〜64歳の瀬戸内市に住
民票がある人のうち、心臓、
腎臓または呼吸器の機能に
自己の身の日常生活活動
が極度に制限される程度の
障がい有する人およびヒ
ト免疫不全ウイルスにより
免疫の機能に日常生活がほ
んど不可能な程度の障がい
を有する人(当疾患に関
する障がいの程度が身体障
害者手帳1級相当のもの)
- ▽**実施回数** 年度中1回
- ▽**実施期間**
10月〜平成29年1月
- ▽**費用** 自己負担2,000円
- ▽**実施医療機関** 下表の市内
医療機関および県内相互乗
り入れ協力医療機関
※事前に医療機関に問い合わせの上、受診してください。
- ▽**持参するもの** 健康保険被
保険者証または後期高齢者
医療被保険者証(本人確認
のため)

健康づくり推進課
☎0869・26・5962

▽瀬戸内市個別接種委託医療機関(平成28年度)

医療機関名	住所	電話番号 ☎(0869)	インフル エンザ	B型肝炎
津島医院	牛窓町牛窓 3823	34-3313	○	○
竹内医院	牛窓町牛窓 4949-24	34-4888	○	○
あいの光医院・牛窓	牛窓町牛窓 3121-1	34-6161	○	○
那須医院	邑久町大窪 13-3	22-0140	○	○
内田医院	邑久町尾張 39-12	22-5010	○	○
藤原整形外科医院	邑久町山田庄 75-1	24-0777	○	○
内田クリニック	邑久町本庄 2004-5	22-3020	○	○
水野医院	邑久町上笠加 171-5	22-3111	○	○
長田医院	邑久町豊原 341-2	22-0001	○	○
まつした医院	邑久町尻海 7-1	22-0006	○	○
もろおかクリニック	邑久町北島 492-1	086-943-1222	○	○
瀬戸内りょうま医院	邑久町尾張 1341-20	22-2800	○	○
岡崎内科クリニック	邑久町山田庄 212-1	22-3880	○	○
瀬戸内市民病院	邑久町山田庄 845-1	22-1234	○	○
裳掛診療所	邑久町虫明 534-2	25-0024	○	○
柴田医院	長船町長船 426	0869-66-9008	○	○
長谷井内科医院	長船町服部 481-4	26-3630	○	○
平井医院	長船町福岡 102-1	26-2006	○	○
はっとり医院	長船町土師 1212-5	26-5656	○	○
こむら整形外科内科	長船町服部 521-1	26-8882	○	○
中川耳鼻咽喉科	長船町服部 522-1	26-8700	○	○
おさふねクリニック	長船町土師 332-1	26-8080	○	○

B型肝炎定期予防接種が始まります
10月1日から、新たにB型肝炎予防接種が定期接種になります。対象になる人は早めに計画を立てて、予防接種を受けましょう。

▽**対象者** 平成28年4月1日以降生まれで、1歳に至るまでの間にある人
▽**費用** 無料
▽**接種回数** 3回(27日以上の間隔を空けて2回接種した後、1回目の接種から139日以上の間隔を空けて1回接種)

※これまでにB型肝炎ワクチンの接種を受けたことがある人は、受けた回数を定期予防接種の回数から差し引いて接種してください。
▽**持参するもの** 母子健康手帳、健康保険被保険者証または小児医療費受給資格者証(本人確認のため)
健康づくり推進課
☎0869・26・5962

まちの話題

問 秘書広報課: ☎0869-24-7095

今年で28回目の人形劇の祭典

瀬戸内・喜之助フェスティバル



鈴木友子さんによる公演「八百屋お七・火の見櫓の段」

8月20・21日の2日間、中央公民館(邑久町尾張)と瀬戸内市民図書館(もみわ広場)で、プロ8劇団、アマチュア6劇団が参加し、人形劇の祭典「瀬戸内・喜之助フェスティバル」が開催され、たくさんの家族連れらが人形劇を楽しみました。

瀬戸内・喜之助フェスティバルは、本市出身の世界的な糸操り人形師・故竹田喜之助氏を顕彰し、地域おこしにつなげようと毎年開催され、今年が28回目。市民実行委員会による開催は、8回目となりました。

今年は、喜之助氏の直弟子だった人形師・鈴木友子さんが約15年ぶりに公演し、江戸の悲恋物語「八百屋お七・火の見櫓の段」を披露し、観客を沸かせていました。



アマチュア人形劇団「つきみ草」による公演「喜之助物語」(左上) / カラフルな衣装をまとった糸操り人形によるファッションショー(右下)



プロ人形劇団「かわせみ座」の糸操りに見入る観客

瀬戸内市になって初の名誉市民に

瀬戸内市名誉市民称号授与式



授与式後、瀬戸内市立美術館で作品を解説する森さん(写真左)(左上) / 授与式では、森さん(写真右)に名誉市民証書が贈られました(右下)

9月2日、牛窓町公民館で瀬戸内市名誉市民称号授与式が行われました。

これは、森陶岳さんが瀬戸内市名誉市民に推戴されたこと(本紙10ページ参照)に伴い行われたもので、武久顕也市長は「森陶岳さんのこれまでの歩みと挑戦をたたえ、その活躍は私たちに多くの勇気と希望を与えてくれた」と賛辞を述べました。

「名誉市民に選ばれたことは身に余る光栄。永遠に変化しない価値、焼き物の理念のようなものを追求していきたい」と森さん。授与式後は、瀬戸内市立美術館で開催する特別展「森陶岳の全貌展—あくなき挑戦の軌跡—」の開会式が行われました。

**結核肺がん未受診者
検診を実施します**

市では、左表のとおり結核肺がん未受診者検診を実施します。

本年度、結核肺がん検診を受けていない人は、この機会を利用して受診しましょう。※市のがん検診は、年1回受けられることができます。すでに受診した人は、対象外となりますので注意してください。



検診内容・検診費用など、詳しくは健康カレンダー（広報せとうち4月号に折り込み）を確認するか、健康づくり推進課までお問い合わせください。

健康づくり推進課
☎0869・26・5962

▽結核肺がん未受診者検診 日程表

地域	月日	受付時間	場所
長船	10月19日(水)	9:00～9:15	美和老人憩いの家
		9:45～10:00	長船町公民館
		10:30～10:45	行幸老人憩いの家
		11:15～11:30	ゆめトピア長船
		13:00～13:15	豊原コミュニティセンター
		13:45～14:00	本庄コミュニティセンター
邑久	10月21日(金)	9:00～9:15	笠加コミュニティセンター
		9:45～10:00	福田コミュニティセンター
		10:30～10:45	今城コミュニティセンター
		11:15～11:35	中央公民館(邑久)
		13:00～13:15	牛窓町公民館長浜分館
		13:45～14:00	牛窓町公民館鹿忍分館
牛窓	10月21日(金)	14:30～14:45	牛窓町公民館牛窓分館
		15:15～15:30	牛窓体育館

**「セットちゃん」に
投票をお願いします**

ゆるキャラグランプリ2016に、瀬戸内市マスコットキャラクター「セットちゃん」がエントリーしています。

投票は、ゆるキャラグランプリ公式ホームページから、一人1日1回可能です。投票終了は、10月24日(月)午後6時です。ぜひ、応援してください!



皆さん、応援をお願いします!

ゆるキャラ
グランプリ
公式ホームページ
HP <http://www.yurugp.jp/>
HP 秘書広報課
☎0869・24・7095



**ごみに関する補助制度
をご活用ください**

市では、資源ごみ回収や生ごみ処理機購入に対し、報奨金・補助金を交付しています。【資源ごみ回収推進団体報奨金】資源ごみ回収を行う市民団体へ、回収量に応じて報奨金を交付しています。

▼対象品目
古紙類・繊維類(布類)
▼報奨金額
対象品目1キログラムにつき7円

▼生ごみ処理機購入費補助金
生ごみ処理機を購入し、設置する個人(世帯主)に購入費用の一部を補助します。条件などがありますので、購入前にご相談ください。



▼補助金額 購入費用の2分の1(生ごみ処理機(コンポスト以外)は上限3万円、コンポストは上限3千円)
▼申請に必要なもの 申請書類(生活環境課、各支所、出張所で配布)、領収書(レシート不可)、設置写真、印鑑

岡山生活環境課
☎0869・22・1899

**耐震補助金を
ご活用ください**

市では、古い建物の耐震診断や改修工事に対して、補助金を交付しています。かけがえのない人命と大切な財産を守るため、ぜひこの補助金をご活用ください。

【木造住宅関係補助金】

昭和56年5月31日以前に着工された木造住宅に関する次の地震対策を補助の対象とします。

- ①精密耐震診断 耐震改修工事を前提とした詳細な耐震診断です。
- ▼自己負担額 1万円

- ②簡易耐震診断 低額な費用で住宅の現状を把握できる簡易的な耐震診断です。
- ▼自己負担額 2千円
- ③補強計画 精密耐震診断後、どのような補強を行えば耐震性が向上するかを検討し、改修工事の計画を立てます。
- ▼自己負担額 1万円
- ④耐震改修工事 倒壊の危険性があると判定された住宅の耐震改修工事を行います。
- ▼補助限度額 25万円
- ▼その他建築物関係補助金
昭和56年5月31日以前に着工された事務所や店舗、非木造住宅の耐震診断を補助の対象とします。
- ▼補助限度額 建物の床面積や用途により算定します。
- ▼建設課
☎0869・22・2649



「社会を明るくする運動」標語を選定

「犯罪や非行のない明るい社会」の実現を目指して、法務省が毎年「社会を明るくする運動」を推進しています。

瀬戸内市推進委員会では、市内の中学生に呼び掛け、標語を募集しました。975点の応募の中から、次の標語が優秀作品に選ばれました。

最優秀

独りじゃないみんながいるよ前向いて(神宝 澄星 邑久中3年)
あなたにはみかたがいるよすぐそこに(千田 唯斗 長船中1年)
見るべきはスマホじゃなくて相手の目(出射れのん 牛窓中1年)

優秀

あいさつでつながる笑顔ひろがる輪 (岡本 理沙 邑久中1年)
「おはよう」のその一言で元気出る (正富 菜月 邑久中1年)
「ありがとう」そこからひろがる笑顔の「わ」(川面佳奈 慧 邑久中2年)
ありがとう伝えて広がる笑顔の輪 (織田 叶 邑久中2年)
「ありがとう」五文字以上の意味がある(小谷 知央 邑久中3年)
自分から相手へ渡そう笑顔のバトン (小山 華穂 邑久中3年)
「ありがとう」その一言がうれしいな(高木 真由 邑久中3年)
「どうしたの」たった一言でうれしいよ(馬場 奏帆 長船中1年)
ありがとう感謝の言葉で花が咲く (青山 心優 長船中1年)
「大丈夫?」その一言が第一歩 (大久保衣純 長船中1年)
全員がルールを守っていい気持ち みんな笑顔でよくなる地域 (太田 愛乃 長船中2年)
きかせてよあなたをすくう SOS (石川 千夏 長船中2年)
やめようやその一言で救われる (戸高 愛海 長船中3年)
笑顔はねえよまっすぐのびるひまわりを(中西 鳳雲 牛窓中1年)
傷つける相手の心その言葉 (藤本 大稀 牛窓中3年)

ねんぎんのおはなし♪

ご存知ですか

国民年金の任意加入制度



【高齢任意加入】

老齢基礎年金(65歳から受けられる年金)は、20歳から60歳になるまでの40年間保険料を納めなければ、満額の年金を受け取ることができません。

国民年金保険料の納め忘れなどにより、保険料の納付済期間が40年間に満たない場合は、60歳から65歳になるまでの間に国民年金に任意加入して保険料を納めることにより、満額に近づけることができます。

なお、老齢基礎年金を受け取るためには保険料の納付済期間や保険料の免除期間等が原則として25年以上必要となりますが、この要件を満たしていない場合は、70歳になるまで任意加入することが可能です。

【海外任意加入】

国民年金加入者が海外に転出(日本に住所を有しなくなつたとき)する場合は、国民年金の資格が喪失します。ただし、日本国籍の人は、任意加入することができます。

任意加入した人は、保険料納付済期間に応じた老齢基礎年金を受け取ることができます。

任意加入し、保険料を納めていけば、海外での生活において「病気・けが」で障がいが残つたときや亡くなられたときに、障害基礎年金や遺族基礎年金を受け取ることができます。

岡市民課
☎0869・22・1790
岡山山東年金事務所
☎086・270・7928

ジェネリック医薬品 を利用しませんか

市では、瀬戸内市国民健康保険被保険者の調剤情報を分析し、ジェネリック医薬品(後発医薬品)に変えた場合に、自己負担額が大きく軽減されると思われる人に、「ジェネリック医薬品使用促進のお知らせ」を送付します。

ジェネリック医薬品とは、先発医薬品の特許が切れた後に販売される同じ有効成分、同じ効能・効果を持つ医薬品のことです。一般的に、開発費用が安く抑えられることから、先発医薬品に比べて薬の価格が安くなっています。

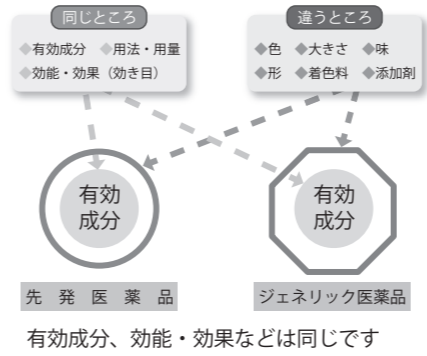

ジェネリック医薬品への切り替えが進むことにより、皆さん一人一人が医療機関などの窓口で支払う薬代が安くなるだけでなく、国民健康保険財政の改善につながります。なお、ジェネリック医薬品への切り替えは、医師・薬剤師と十分に相談し、納得した上で行ってください。

募集

市営住宅の入居者を募集します

市では、次のとおり市営住宅の入居者を募集します。

- ▽募集団地 西村団地 長船町飯井749-1、簡耐平屋建、3DK、1戸
- ▽家賃 収入により決定
- ▽敷金 家賃の3カ月分
- ▽申込期間 10月3日(月)～14日(金)

▽申込建設課
☎0869-22-2649

BPPプログラム 赤ちゃんがきた!

市では、初めての赤ちゃんを育てている母親を対象に、赤ちゃんとの関わり方を学んだり、子育ての仲間をつくらしたりする機会を設ける「BPPプログラム赤ちゃんがきた!」を開催します。

母親同士が情報交換することで、育児の不安やストレスの解消にもつながります。皆さん、お気軽にご参加ください。

- ▽日時 10月12日、19日、26日、11月2日(いずれも水曜日) 午前10時～正午(全4回)
- ▽場所 あいあい保育園子育て支援センター
- ▽対象 平成28年5～8月生まれの第1子とその母親で全4回に参加できる人

※参加費、定員、申し込みなど、詳しくはお問い合わせください。

▽園申ああい保育園子育て支援センター
☎0869-34-9330

手話奉仕員 養成講座(入門編)

市では、聴覚障害者などの意思疎通を支援することを目的に、手話奉仕員の養成講座を開催します。この機会に手話を学んでみませんか。

- ▽日時 11月2日(水)～平成29年3月22日(水) 毎週水曜日(11月23日、12月28日、1月4日は除く) 午前10時～正午(全18回)
- ▽場所 ゆめトピア長船
- ▽参加費 無料(別途テキスト代3,240円が必要)
- ▽定員 24人
- ▽修了条件 全18回中13回以上の出席(欠席5回まで)

▽申込期限 10月19日(水)

▽園申福祉課
☎0869-26-5943



マイナンバーカード 交付窓口を臨時開設します

市では、マイナンバーカード(個人番号カード)を申請した人に交付通知書兼照会書(はがき)を送付しています。届いた人は必要書類をそろえて、ご本人が受け取りに来てください。

また、次のとおりマイナンバーカード交付窓口を完全予約制で臨時開設します。

▷対象者 交付通知書兼照会書(はがき)が届いた人
▷日時 10月30日(日) 午前8時30分～午後0時30分(受付は午後0時15分まで)
※今後の臨時開設予定日(変更になる可能性があります) 11月27日(日)、12月25日(日)、平成29年1月22日(日)、2月26日(日)、3月26日(日)

▷場所 市役所本庁(市民課)
▷予約方法 各日16人限定の完全予約制です。予約は10月5日(水)から受け付けます。事前に市民課へ平日の午前8時30分から午後5時までの間に電話で予約してください(予約は1人ずつ取る必要があります)。

▷注意事項
●不足書類がある場合は、マイナンバーカードを交付できません。交付通知書兼照会書(はがき)に示している必要書類をそろえてご来庁ください。
●1人の手続きに15分程度の時間がかかります。
●国のシステムの緊急停止などにより急きょ交付ができなくなる場合があります。あらかじめご了承ください。

▽市民課 ☎0869-22-1115

税金 あれこれ

申請書や平成28年分の申告書などには マイナンバーの記載が必要です

社会保障・税番号制度(マイナンバー制度)の導入に伴い、申告手続きなどには、「マイナンバー(個人番号)の記載」と「本人確認書類の提示または写しの添付」が必要です。

【必要な本人確認書類】
●マイナンバーカード(個人番号カード)をお持ちの場合
マイナンバーカードだけで、本人確認(番号確認と身元確認)が可能です。

●マイナンバーカードをお持ちでない場合
番号確認書類(本人のマイナンバーを確認できる書類) 通知カード、住民票の写しまたは住民票記載事項証明書(マイナンバーの記載があるものに限る) など

身元確認書類(記載したマイナンバーの持ち主であることを確認できる書類) 運転免許証、パスポート、在留カード、身体障害者手帳など(詳しくはお問い合わせください)

▽税務課 ☎0869-22-1114
▽西大寺税務署 ☎086-942-3815

求職者支援訓練 受講者募集

求職者支援訓練とは、雇用保険を受給できない求職者などを対象に、全国の民間教育訓練機関が実施する「就職」を目的とした公的な職業訓練です。

今回、11・12月に開講するコースの受講者を順次、募集しています。

所定の手続きが必要となりますので、詳しくはお問い合わせください。

- ▽募集料 基礎コース・実践コース(介護福祉、医療事務、事務分野など)
- ▽開講日、訓練期間(2～6カ月)などは、コースによって異なります。
- ▽受講料 原則無料(テキスト代などは自己負担)

※一定の要件(収入・資産など)を満たす人には、職業訓練受講給付金(月10万円と交通費(所定の額)が支給される場合があります)。

▽園ハローワーク西大寺
☎086-942-3212

長島健康ウォーク 参加者募集!

ハンセン病療養所の歴史を学び、ハンセン病に対する課題や正しい理解を深めることなどの学習活動を行いながら、約3kmを歩きます。

- ▷日時 11月12日(土) 午前9時受付～正午解散(雨天決行)
- ▷集合場所 長島愛生園駐車場 ※長島愛生園駐車場に案内看板があります。
- ▷定員 約3kmを歩ける人30人程度(先着順・定員になり次第締切)

▷参加費 無料
▷申込方法 電話またはFAX・はがき(氏名・住所・年齢・電話番号を明記)で申し込んでください。

▽社会教育課
☎701-4392
瀬戸内市牛窓町牛窓4911
☎0869-34-5601
FAX 0869-34-4790



▷定員 約3kmを歩ける人30人程度(先着順・定員になり次第締切)
※飲み物、タオルなど、必要と思われるものをご持参ください。
※歩くのに適した服装でお越しください。

ZUMBA 参加者募集

ラテン系の音楽とダンスを融合させて創作されたダンスフィットネスエクササイズ「ZUMBA」を行います。

- ▷日時 10月22日(土) 午後5～6時
11月5日(土) 午後7～8時
11月19日(土) 午後0時30分～午後1時30分

※1回だけの参加もできます。
▷場所 邑久B&G海洋センター
▷参加費 1回ごと500円
▷定員 25人程度(先着順)
▷申込方法 電話、FAXまたはメールで申し込んでください。

▽園申瀬戸内市体育協会事務局
☎0869-22-2211
FAX 0869-22-3437
mail: info@setouchi-taikyo.or.jp

平成29年度コミュニティ助成事業を募集

一般財団法人自治総合センターでは、宝くじの社会貢献広報事業として、コミュニティ活動に必要な備品や集会施設の整備などに対して助成を行い、地域コミュニティ活動の充実・強化を図る、コミュニティ助成事業を募集しています。

申請を検討している団体はお気軽にご相談ください。

なお、事業の詳細はホームページに掲載しています。

▼申請期限 10月12日(水)

▼問合せ 0869-22-1031
HP <http://www.city.setouchi.jp/>

6次産業化入門レベル研修会

6次産業化を目指す農業者を対象に、6次産業化とは何かや、先進優良事例を学ぶ現地研修会を開催します。

▼日時 11月8日(火)

午前10時30分～午後4時30分

▼場所 備前県民局(岡山市北区弓之町6-1) ほか

▼定員 20名

▼参加費 1,300円(昼食代など)

▼申込方法 住所、氏名、連絡先をFAXでご連絡ください(先着順で受け付けます)。

▼問合せ 086-233-9826
FAX 086-234-9064

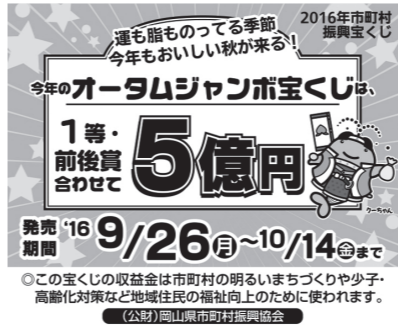

錦海湾堤防を護る会では、「第1回次世代と考える錦海湾シンポジウム」を開催します。



次世代と考える錦海湾シンポジウム

錦海湾堤防を護る会では、「第1回次世代と考える錦海湾シンポジウム」を開催します。

森陶岳の全貌展

森陶岳氏(岡山県指定重要無形文化財・瀬戸内市名誉市民)の全貌を紹介する展覧会です。

東京・京都の両国立近代美術館、敦井美術館や個人所蔵作品から、森陶岳氏の初期から現在に至る代表作をほぼ網羅した展示内容です。

▼開催期間 9月3日(土)～10月23日(日)

▼観覧料 一般800円、団体(20人以上)・65歳以上700円、中学生以下無料、前期・後期共通券1,200円

▼後期 9月3日(土)～10月2日(日)

▼前期 10月4日(火)～23日(日)



森陶岳「彩文土器」1971年 京都国立近代美術館所蔵

※総展示数125点のうち、前期・後期で約30点を入れ替えます。

※期間中の休館日は、10月3日(月)、11日(火)、17日(月)

▼開館時間 午前9時～午後5時(入館は午後4時30分まで)

▼場所 瀬戸内市立美術館

▼観覧料 一般800円、団体(20人以上)・65歳以上700円、中学生以下無料、前期・後期共通券1,200円

森陶岳 大窯作品展と大窯見学会

森陶岳氏が「古備前」の神髄を追求すべく取り組んだ、全長85mの大窯で焼成された作品が特別公開されます。作品展観覧者は要予約で大窯を見学できます。

▼作品展開催期間 9月3日(土)～10月23日(日)

※大窯見学会は会期中の毎週土・日曜日、祝日 午前10時～、午後1時～、午後3時～(1日に3回)

※休館日は、毎週月曜日(祝日は除く)、祝日の翌日

▼場所 寒風陶芸会館

▼作品展観覧料 400円(中学生以下無料)

▼大窯見学会の定員 各回30名

※先着順・定員になり次第締切

▼問合せ 寒風陶芸会館

☎0869-34-5680

瀬戸内市の味

さつまいもと豆のチャウダー



◆材料(4人分)

- ベーコン(3枚)
- さつまいも(100g)
- 玉ねぎ(100g)
- にんじん(100g)
- MIXビーンズ(水煮)(100g)
- ブイヨン(300ml)
- 牛乳(200ml)
- 生クリーム(大さじ2)
- 塩(少々)
- こしょう(少々)
- サラダ油(小さじ1)

◆下準備

○ベーコンは1cm幅に切る。さつまいも、玉ねぎ、にんじんは1cmの角切りにする。

◆作り方

- ①鍋にサラダ油を熱し、ベーコン、玉ねぎ、にんじんを炒める。
- ②①にブイヨンを入れ、さつまいもを加えて5分ほど煮る。
- ③②にMIXビーンズと牛乳を加えてひと煮立ちさせ(牛乳を入れたら加熱しすぎないように)、生クリームを加え、塩、こしょうで味を整える。

今月のレシピは 22年会です。
健康づくり推進課 ☎0869-26-5962

ワクワク・ドキドキ プレパークで遊ぼう!

市では、「子育て広場」(子育て仲間が集う場所)を考える外遊びのワークショップとして、「プレパーク」を開催します。

プレパークとは、子どもが「遊び」をつくる遊び場のことです。ロープ、シート、竹などを使い、子どもの「やりたい」ということにチャレンジしましょう。室内ではできないワクワク・ドキドキの体験を試してみませんか。

【ボランティア募集】

当日、子どもと遊んでくださるボランティアを募集しています。ボランティアで参加できる人は、10月21日(金)までにご連絡ください。
▼日時 10月29日(土) 午前10時～午後2時 ※小雨決行します。
▼場所 邑久スポーツ公園 ふれあい子供広場(野球場東側)
▼参加費 無料
※汚れてもよい服装・靴でお越しください。

子ども包括支援センター

☎0869-24-8033

森陶岳氏名誉市民授与記念特別講演会

森陶岳氏と矢部良明氏(人間国宝美術館館長)による講演会を開催します。事前申し込みが必要で。

▼日時 10月2日(日)

午前10時～正午

○矢部良明氏の講演

工芸研究の第一人者である矢部良明氏が、森陶岳氏の作品の魅力をお話します。

○森陶岳氏の講演

初期から現在に至る制作の軌跡をたどる内容です。

特に1969～71年に開催した江崎一生、加守田章二の三人展に出品した作品群に焦点を当てたお話です。

▼場所 牛窓町公民館

▼参加費 無料

▼定員 300名

【館長によるギャラリートーク】展示室で作品の魅力を解説します(申し込みは不要)。

▼日時 会期中の毎週土・日曜日、祝日 午後1時30分～

▼参加費 右上記の観覧料

▼問合せ 瀬戸内市立美術館

☎0869-34-3130

相談



無料法律・人権相談所

10月1日は「法の日」です。裁判所などでは、10月1日から7日までを「法の日」週間とし、無料法律・人権相談所を開設します。

土地、家屋、交通事故、金銭の貸借、離婚、相続、登記のことなど、お気軽にご相談ください(申し込み不要)。

▼日時 10月6日(木)

午前9時30分～午前11時30分

▼場所 岡山弁護士会館

(岡山市北区南方1-8-29)

▼問合せ 岡山家庭裁判所事務局総務課

☎086-222-6771

一日合同行政相談所

10月17日から23日までは、総務省が定める「行政相談週間」です。

総務省では、これに合わせて、国、県、市などの職員などがワンストップで相談に応じる「一日合同行政相談所」を開設します。

税金、登記、戸籍、多重債務、賃金、雇用保険、道路、福祉、交通安全、DV、犯罪被害、悪徳商法、年金、相続・遺言・成年後見、土地の境界、法律相談のほか、県や市の行政に関する事など、お気軽にご相談ください。

▼日時 11月2日(水)

午前10時～午後3時

※弁護士による法律相談のみ事前に予約が必要です。

▼場所 岡山市役所

(岡山市北区大供1-1-1)

▼相談料 無料

▼問合せ 岡山行政評価事務所

☎086-231-4322

▼総務課

☎0869-22-1112



みんなの広場

秘書広報課
☎0869-24-7095

投稿をお待ちしています

- ① 1歳のお子さんの写真
氏名、住所、生年月日、家族（氏名、続柄：2人まで）からのひとことを記入
 - ② 短歌・俳句・詩・イラスト・絵手紙
 - ③ 催し物の告知や募集
 - ④ 瀬戸内市の風景などの写真
写真の題名、撮影場所・日時、コメント、市ホームページへの掲載可否などを記入
 - ★応募方法
住所・氏名・電話番号を明記し、はがき・FAX・メールなどで送付してください。
 - ★留意点
掲載の都合上、全ての作品や原稿を掲載できない場合があります。
- ☎秘書広報課
☎0869-24-7095
FAX 0869-22-3304
mail : hiroba@city.setouchi.lg.jp

子育て応援講演会

瀬戸内市社会福祉協議会では、子育て応援講演会を開催します(申し込み必要)。
 ▷日時 10月29日(土) 午後2時～
 ▷場所 瀬戸内市総合福祉センター(瀬戸内市邑久町山田庄862-1)
 ▷テーマ 「子どもの自己肯定感を育む大人のかかわり」
 ▷講師 赤迫康代氏(NPO法人子ども達の環境を考えるひこうせん代表理事)
 ▷対象 子育て中の父母や祖父母、子どもとの関わりに関心のある人
 ▷定員 80人
 ☎瀬戸内市社会福祉協議会
☎0869-22-2940

皆さんも一緒に歩きませんか ヘルスアップウォーキング

美和歩く会では、ヘルスアップウォーキングを開催します。須恵古代館から美和神社～高山城址を往復する約7kmのコースです。
 美和神社から高山城址までは尾根伝いの縦走路で見晴らしもよく、牛窓オリーブ園、前島、小豆島、晴れていれば四国の山々まで眺望できます。
 申し込み不要です。お気軽にご参加ください。
 ▷日時 10月16日(日)
 午前9時～午後3時(午前8時50分集合)
 ※雨天中止。不明な場合はお問い合わせください。
 ▷集合場所 須恵古代館(駐車可)
 ▷参加費 200円(保険代など)
 ▷持ってくるもの 弁当、飲み物、雨具
 ☎美和歩く会 妹尾さん ☎090-7243-6752

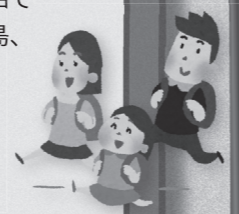

第23回牛窓オリーブ収穫祭

牛窓オリーブ園を会場に第23回牛窓オリーブ収穫祭を開催します。
 収穫祭当日はオリーブ園近隣の車両進入を規制します。臨時駐車場(SEC跡地)からの無料シャトルバスをご利用ください。
 ▷主要内容
 オリーブ収穫体験、搾油実演、テイスティング(味き)、大鍋で調理したパエリアの試食(無料)、バーム作り・ソース作り教室、美容体験教室、キッズコーナーなど
 ▷日時 10月22日(土) 午前10時～午後3時
 ▷場所 牛窓オリーブ園
 ▷入場料 無料
 ☎オリーブ収穫祭実行委員会
☎0869-34-9112



文芸コーナー

日向葵や黄泉路へ持たす句集ケラ
 的場 松葉(牛窓町長浜)
 明日知れぬもの鳴きある露涼し
 奥山登志行(牛窓町牛窓)
 老鷲の物憂げに鳴く昼下り
 原野信一郎(牛窓町牛窓)
 海の日や沖をゆく船雨の中
 野口 慶子(牛窓町牛窓)
 葉隠れの雀動かぬ炎暑かな
 後藤 靖子(牛窓町牛窓)
 梅雨明けや海辺に仰ぐ雲の色
 原野 孝子(牛窓町牛窓)
 古町も尽きて葉月の海の色
 福本 曙生(牛窓町牛窓)
 爽やかに朝の神事の始まる
 藤井 留女(牛窓町牛窓)
 紅芙蓉優しき笑みに癒しけれ
 谷口 正子(牛窓町牛窓)
 安らかな寝顔の妻や秋に入る
 片島 秀月(長船町福岡)
 背丈程伸びた雑草見る度に
 一人暮らしたたりし日偲ぶる
 竹内 和女(牛窓町牛窓)
 神田宮の御札出でたり遠き日の
 吾が手術にと父受け賜ひき
 上山 幸子(邑久町豊安)
 逆縁の悲しみ不意に込み上がる
 鳴咽を耐えて遺影抱きしむ
 朝霧 好子(牛窓町鹿忍)
 遠雷を人待つごとく今は聞く
 渇きの街は雨を恋しと
 桂舟道人(邑久町山田庄)
 台風が震災の街襲ふなり
 自然とは嗚呼無慈悲なるもの
 舟積由紀子(牛窓町鹿忍)

2016年10月の予定

日	月	日	内容	休館日	展示替え
1	土	④瀬戸内市体協コンペ 8:00～ 長船カントリークラブ			
2	日	④瀬戸内市秋季ソフトボール大会 7:00～ 邑久スポーツ公園・長船スポーツ公園 ④瀬戸内市ミックスダブルス卓球大会 8:30～ 牛窓体育館			
3	月			休館	休館
4	火	⑦こころの健康相談 9:00～11:00 ゆめトピア長船		休館	休館
5	水	②心配ごと相談 9:00～12:00 瀬戸内市総合福祉センター		休館	休館
6	木	⑩窓口業務の時間延長 17:15～19:00 瀬戸内市役所		休館	休館
7	金			休館	休館
8	土	④瀬戸内市長杯ペタンク大会 8:30～ 邑久スポーツ公園		休館	休館
9	日	④歩こう会 後楽園コース 8:29 邑久駅発		休館	休館
10	月	④瀬戸内市スポーツフェスティバル2016 10:00～ 邑久スポーツ公園・邑久B&G海洋センター		休館	休館
11	火			休館	休館
12	水	⑨1歳6か月児健診【対象：平成27年3月生】 13:15～13:45 ゆめトピア長船		休館	休館
13	木	⑨2歳児健診【対象：平成26年6月生】 13:15～13:45 ゆめトピア長船		休館	休館
14	金	⑥離乳食講習会【対象：7～12カ月児】 9:45～10:00 ゆめトピア長船 ⑧精神保健福祉相談 13:30～15:00 ゆめトピア長船		休館	休館
15	土			休館	休館
16	日	④瀬戸内市秋季ソフトバレーボール大会 8:00～ 牛窓中学校体育館・牛窓体育館		休館	休館
17	月			休館	休館
18	火			休館	休館
19	水	②心配ごと相談 9:00～12:00 瀬戸内市総合福祉センター ④住宅増改築相談 9:00～15:00 瀬戸内市役所 ⑨乳児健診(4カ月児)【対象：平成28年5月生】 13:15～13:45 ゆめトピア長船		休館	休館
20	木	①③行政・なやみごと相談 10:00～12:00 瀬戸内市役所		休館	休館
21	金			休館	休館
22	土			休館	休館
23	日	④瀬戸内市ソフトテニス大会 9:00～ 邑久スポーツ公園 ④瀬戸内市剣道大会 8:30～ 長船スポーツ公園		休館	休館
24	月			休館	休館
25	火	⑤育児相談 9:30～11:00 ゆめトピア長船		休館	休館
26	水	①③行政・なやみごと相談 10:00～12:00 牛窓支所 ⑨3歳児健診【対象：平成25年4月生】 13:15～13:45 ゆめトピア長船		休館	休館
27	木			休館	休館
28	金	③なやみごと相談 10:00～12:00 ゆめトピア長船 ⑥離乳食講習会【対象：4～6カ月児】 9:45～10:00 ゆめトピア長船		休館	休館
29	土	④東備地区スポーツ吹矢交流会 9:00～ 邑久B&G海洋センター		休館	休館
30	日	④瀬戸内市秋季軟式野球大会(1日目) 9:00～ 邑久スポーツ公園・長船スポーツ公園		休館	休館
31	月			休館	休館

- ① 行政相談(主に行政全般に関する相談)
【相談員：行政相談委員(予約不要・無料)】
☎総務課 ☎0869-22-1112
- ② 心配ごと相談
※前日までに予約をしてください。
☎瀬戸内市社会福祉協議会
本所 ☎0869-22-2940
- ③ なやみごと相談(主に人権や身近な悩みごとに関する相談)
【相談員：人権擁護委員(予約不要・無料)】
☎人権啓発室 ☎0869-22-3922
- ④ 住宅増改築相談
☎建設課 ☎0869-22-2649
- ⑤ 育児相談(乳幼児に関する相談)
☎健康づくり推進課 ☎0869-26-5962
- ⑥ 離乳食講習会
【対象：生後4カ月以上の乳幼児と保護者(要予約・無料)、定員：4～6カ月児、7・8カ月児、9～12カ月児、各10人】
☎健康づくり推進課 ☎0869-26-5962
- ⑦ こころの健康相談
【相談員：臨床心理士(要予約)】
☎健康づくり推進課 ☎0869-26-5962
- ⑧ 精神保健福祉相談(精神保健福祉に関する相談)
【相談員：精神科専門医(要予約)】
☎岡山県備前保健所 ☎086-272-3934
- ⑨ 子どもの健診
☎健康づくり推進課 ☎0869-26-5962
- ⑩ 窓口業務の時間延長(市民課、税務課、収納推進課の業務の一部)
※取り扱いができない業務もあります。詳細はお問い合わせください。
☎市民課 ☎0869-22-1115
・税務課 ☎0869-22-1114
・収納推進課 ☎0869-22-2464
※①～⑩の日時は、左のカレンダーをご覧ください。
- 消費生活相談(架空請求・訪問販売などに関する相談)
(予約不要・市役所開庁日に相談受付)
☎生活環境課 ☎0869-22-1899
- 障がいに関する相談(身体・知的・精神(ひきこもりを含む)・発達障がいなどに関する相談)
☎地域生活支援センタースマイル ☎0869-22-9600
- わーく相談会(障がい者の生活や仕事に関する相談)
【相談員：岡山障がい者就業・生活支援センター相談員(要予約)】
☎地域生活支援センタースマイル ☎0869-22-9600
- 発達障がい専門相談
【相談員：臨床心理士(要予約・相談日はお問い合わせください)】
☎福祉課 ☎0869-26-5943

⑤ 森陶岳の全貌展～あくなき挑戦の軌跡～(9月3日～10月23日)
 ※前期：9月3日～10月2日、後期：10月4日～23日
 ※総展示数125点のうち、前期・後期で約30点を入れ替えます。

相続遺言・登記・成年後見等相談

▷日時 10月8日(土) 9:30～12:00
 ▷場所 中央公民館(邑久)
 ▷相談員 司法書士 ※相談料無料、事前予約は不要です。
 ☎岡山県司法書士会 おかやま総合相談センター ☎086-226-0470

人の動き 《平成28年9月1日現在、かつこ内は前月比》

人口	38,007人 (-42)	男	18,146人 (-37)
世帯	15,344世帯 (+12)	女	19,861人 (-5)

10月31日(月)が納付期限の市税・保険料
 市県民税【3期】 国民健康保険税【4期】
 介護保険料【4期】 後期高齢者医療保険料【2期】
 ※納付には口座振替が便利です。ぜひご利用ください。