

# 広報 せとうち

# 7

第 152 号



まっすぐ、しあわせ。



瀬戸内市民病院で5月13日、第6回瀬戸内市民病院フェスティバルが開催されました。

昨年10月に開院した新しい市民病院のことをもっと知ってもらおうとともに、健康づくりへの意識を高めてもらおうと、病院の医師や看護師らが企画。健康チェックや薬の分包体験などのコーナーが設けられ、たくさんの人でにぎわいました。

【写真①邑久中学校吹奏楽部によるオープニングコンサート／②手術室などの見学／③看護師によるハンドマッサージ／④合唱団「ティンカーベル」のコンサート⑤電気メスの操作体験】

## Contents 目次

- 2 選挙結果、平成29年6月行政報告
- 6 特定保健指導、ふるさと納税実績報告
- 8 地域おこし協力隊活動報告
- 9 知っ得！せとうち便
- 18 7月の予定、みんなの広場

# 武久顕也市長が再選

瀬戸内市長選挙（5月28日告示）において、無投票で武久顕也市長が再選されました。3期目の任期は、平成29年7月19日から平成33年7月18日までです。



議員一覧（50音順・敬称略、年齢は7月1日現在）



## 新市議18人が決まりました

瀬戸内市議会議員  
（任期：平成29年6月4日～平成33年6月3日）

### 市議会議員選挙の開票結果（敬称略）

党派名	候補者（通称）名	得票数
公明党	たかま 直美	1,271
無所属	おのだ 光	1,159
日本共産党	島津 ゆきえ	1,113
公明党	河本 ひろし	1,068
無所属	むろさき むつみ	1,064
無所属	岡 くにたろう	997
無所属	石原 よしたか	951
無所属	日下 敏久	915.083
無所属	くさか としこ	889.916
日本共産党	ことう あきお	886
無所属	原野 けんいち	885
無所属	布野 浩子	882
無所属	広田 ひとし	807
無所属	竹原 みき	804
無所属	平原 順二	722
無所属	かどぐち しゅんいち	719
無所属	馬場 まさのり	695
無所属	小谷 和志	668
無所属	森 俊之	614
得票合計		17,109.999

有効投票数	17,109.999
無効投票数	256
あん分切捨て票数	0.001
投票総数	17,366
有権者総数	31,644
投票者総数	17,366
投票率	54.88

#### 得票数の小数点以下の端数について

「氏名」「氏」または「名」が同じ候補者が立候補した選挙では、「氏名」「氏」または「名」のみを記載した投票を有効な投票として取り扱います。その場合、各候補者の有効投票数に応じてあん分する（割り振る）ことになり、得票数に小数点以下の端数が付くことがあります。

## 行政報告

Administrative Report

### 市長から

#### はじめに

3期目の就任を前にして、今後の市政運営につきまして所信を述べたいと思います。

これまで、議会や市民の皆さまのご理解をいただき、長年の懸案事項であった事業に取り組みることができましたが、今後さらなる課題の解決に向けて全力で取り組んでいく所存です。これらの実現のためには、市民の皆さまと対話を重ね、協働で瀬戸内市のまちづくりを進める永続的な発展の仕組み作りが必要であると考えます。

そのためには、次の四つの視点を重視しながら具体的な

取り組みを検討していきたいと考えています。

第一に、人材の育成です。お互いさまの気持ちを大切にする温かい地域づくりのため、コミュニティリーダーシップを発揮できる人材を地域とともに育てるということです。

この人材には、市民の皆さま、企業の皆さま、そして市役所の職員も含まれます。今後、継続的な人材育成のための具体的な仕組みを検討していきます。

第二に、地域経済とコミュニティの活性化です。地域経済の活性化のためには、新たな工業団地の造成や中小の企業への支援制度の拡充と併せて、地元産業における特産品の開発や販路開拓の支援策をさらに進める必要があります。また、コミュニティの活性化

化については、瀬戸内市に合った地域への一括交付金と

地域自治組織のあり方を確立し、地域の主体的な取り組みが進められることによって、それぞれの地域固有の課題の解決と、市民参加のまちづくりが進められるようにしていきます。

第三に、シビックプライドの醸成です。瀬戸内市では、昨年度から瀬戸内市のブランドを確立するための調査を行い、ブランドブックを作成しました。

まちの未来に向けた姿勢を表現した瀬戸内市ロゴマーク

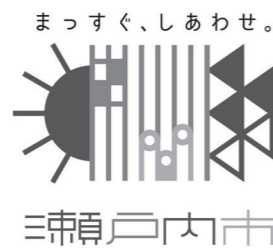

第四に、健全な財政の維持です。少子高齢化による扶助費の増加や、地方交付税の削減により、財政は年々厳しくなっています。

しかし、このような中においても、子育て、教育など市の魅力を高めるための施策は積極的に取り組んでいかなければなりません。

公共施設再編などの行政改革や太陽のまち基金の効果的な活用により、健全な財政の維持を図りながら、市民が幸せを感じるまちを実現するとともに、瀬戸内市の永続的な発展を目指していく所存です。

以上四点について、今後具体的な方策をまとめ、安定的かつ積極的なまちづくりを進めて参りますので、議会や市民の皆さまのご理解ご協力をお願い申し上げます。



ブランドブック

このブランドブックに示されているように、瀬戸内市の自然や文化資源の豊かさを生かし、利便性をさらに高め、子育て環境や教育環境の整備を進めることにより、瀬戸内市に対する愛着と誇りを高めていく取り組みを続けていきます。

## 空家などの対策

本年2月定例会において「瀬戸内市空家等の適正管理に関する条例」の議決をいただき、現在先進地視察などの研究を行い、当条例の全面施行に向けて、準備を進めているところだ。

この条例では、空家などの適正管理および活用施策を計画的に実施するための「空家対策計画」を策定するとともに、空家の調査を行い、「空家台帳」を整備することとしています。

また、空家対策を進める組織として、関係職員による庁内体制を整備し、建築関係などの外部専門家による「瀬戸内市空家等対策協議会」を設置することとしています。

現在、関係各課の職員による会議を開催し、計画策定などのスケジュールの検討を行っています。先進地では、計画策定、台帳整備に1年以上の期間を要しています。

## JR駅前等整備事業の進捗状況

市内JR3駅の駅前整備事業の進捗状況ですが、本年3月にJR駅前等整備計画を取りまとめたところです。

計画では、平成31年度までに整備する公衆トイレ、駅前ロータリー、歩車道分離、駐輪場などの短期計画と、財源を含めて中長期的に課題解決を目指していく中期計画に分けて整備する方針としていますが、このうち、短期計画については、先頃測量業務の発注を終えたところです。

短期計画については、合併特例債の活用を前提としていることから、限られた期間での実現に向け、それぞれの駅ごとに地元調整を重ね、用地交渉やJR西日本との協議を進めていきます。

このため、今年度末までに詳細設計を完了させ、来年度早々に工事発注ができるよう、事業を進めていきますので、よろしくお願ひします。

でに策定するとしていた計画などについては、規制だけでなく、利活用も含めたより効果的な内容とすること、また市民への周知期間も考慮し、今年度末の策定を目指して、庁内体制の整備、また協議会での検討を進めていきたいと考えています。

## 地方創生拠点整備事業の進捗状況

「地方創生拠点整備交付金」による旧牛窓診療所を活用した「地方創生・瀬戸内Re・イノベーションハウス整備事業」については、今年度予算を繰り越し、事業を進めているところだ。

現在、耐震診断業務のうち現地調査までを終えたことから、今後、建物の耐震性能の評価、補強の要否の判断を行うこととしています。

耐震診断業務終了後は、その結果に基づく耐震改修や給排水・電気設備等工事の実設計業務、工事施工までの工程と並行し、施設の活用アイ



活用を検討している旧牛窓診療所

ディア収集や市場性の把握などを行う「サウンドディング調査」を実施する計画です。

この調査により、事業者が参加・提案しやすい条件を検討した上で、年内には施設活用事業者選定のための公募を開始し、平成30年3月までに各種工事などの完成と民間事業者の選定を終える予定とされています。

なお、選定された民間事業者による内装工事などは、平成30年度中に行い、平成31年度からの供用開始を目指すこととしています。

## 教育長から

教育委員会では、瀬戸内市の教育大綱の五つの重点施策を柱として、教育行政を推進します。

学校教育においては、学びの基本は授業であるとの認識のもと、学ぶことは楽しい、もっと学びたいと思う子どもたちが増えるよう、授業およびそれを支える教育環境の改善を推進します。

特に、学力向上を図るため各学校における授業改善を推進するとともに、教育委員会事務局としても各学校への支援の充実を図っていきます。

また、道徳および小学校での外国語の教科化、各学段階の円滑な接続、特別支援教育の充実などに取り組んでいきます。

社会教育に関しては、昨年開館した市民図書館をはじめとした社会教育施設を中心として、生涯学習の機会のさらなる充実を図るとともに、歴史・

## 障害を理由とする差別を解消するための職員対応要領などの周知

平成28年4月に「障害者差別解消法」がスタートし、障害のある人もない人もお互いにその人らしさを認め合いながら、共に生きる社会をつくることを目指しており、「不当な差別的取扱いの禁止」と「合理的配慮の提供」を求められています。

市では、この法律に基づき、市役所の職員が適切に対応するために、不当な差別的取扱いや合理的配慮の具体例を盛り込んだ「障害を理由とする差別を解消するための職員対応要領及び留意事項」を策定し、本年4月1日から施行しています。

この職員対応要領などを職員に周知するとともに、差別の解消の推進を図るための研修会などを開催し、職員一人一人が法の趣旨、社会的障壁の除去の必要性、障害やその状態に応じた配慮などに関する

理解を深められるよう、意識の啓発に努め、窓口対応などの市民サービスに生かしていきたいと考えています。

## ハンセン病療養所の世界遺産登録に向けて

4月10日開催の「第31回ハンセン病療養所の将来構想をすすめる会・岡山」の協議において、NPO法人ハンセン病療養所世界遺産登録推進協議会（仮称）設立準備委員会の設立について承認をいただきました。

今後はNPO本体の設立に向けて協議を進めていく予定です。

## 市税などのコンビニ納付

市民の利便性向上を図るため、平成30年度当初賦課分から、市税・国民健康保険料・介護保険料・後期高齢者医療費保険料の全国のコンビニで納付が可能となるよう、8月をめどに収納代理業者の選定を行う予定です。



5月21日に中央公民館で開催された創設記念祝祭コンサート

文化の保存・継承に努めます。

特に、地域資源を活用した事業や体験型学習の機会の充実、社会教育施設や関連機関との連携事業、また市民の皆さまとの協働事業などを推進していきます。

## 子供の読書活動優秀実践校 邑久中学校が文部科学大臣表彰

平成29年度子供の読書活動優秀実践校として、邑久中学校が文部科学大臣表彰を受けました。

同校では、生徒が主体となり、ボランティアと連携し、多様な読書活動を実施しています。その活動は校内にとどまらず、保育園や図書館などを会場に、読み聞かせ活動やピブリオバトルなどの事業の実施につながっています。



ピブリオバトル（左上）や保育園で読み聞かせ活動を行う生徒ら（右下）

これらの活動により、読書への興味が高まると同時に、人前で話することに自信を持つようになるようになった生徒も増えてきています。

## 学校施設の整備

邑久中学校大規模改造工事については、昨年度から3年間で実施することとしており、今年度は、北棟の大規模改造工事を実施しています。現在建設中の仮設校舎には8月中に移転した上で、9月からは本格的な工事に着手する予定です。

また、牛窓北小学校の校舎等雨漏改修工事、幼稚園のエアコン整備に伴う実施設計など、計画的に実施していきます。さらに、環境省の補助事業である「公共施設等先進的CO<sub>2</sub>排出削減対策モデル事業」を活用した、中学校へのエアコン設置も予定しています。

## 夢二のふるさと

### 芸術交流プロジェクトの実施

今年度新たに創設した「夢二のふるさと芸術交流プロジェクト」を円滑に運営するため、市民との協働による実行委員会を設置し、事業を開始しました。

プロジェクトは「夢二コンクール」と、コンクール創設の周知および市内の地域文化の向上を目的とした「夢二コンクール創設記念プレミアムコンサート」を主な柱としています。

夢二コンクールは、楽器部門はフルートによる自由曲の演奏、声楽部門は「竹久夢二が作詞した曲の課題曲と自由曲の独唱とし、来年1月に本選を開催します。



# 平成28年度瀬戸内市応援寄附 (ふるさと納税) 実績報告

## ふるさと納税とは？

ふるさと応援寄附(ふるさと納税)とは、自分の生まれ育ったふるさとの自治体や応援したい自治体に寄附を行う制度です。

寄附は、出身地に限らず、全国どここの自治体に対しても行うことができます。

固秘書広報課 ☎0869-24-7095

瀬戸内市では、「ふるさと納税制度」がスタートした平成20年から「瀬戸内市応援寄附条例」に基づいて、いただいた寄附金を寄附者の意向に沿った事業に活用しています。

平成28年度に全国の寄附者から本市へ寄せられた寄附金は、総額1億1,934万1,059円でした。

平成28年度 寄附金の使い道	件数(件)	金額(円)
①産業の振興に関する事業	930	20,180,050
②自然または環境の保全に関する事業	1,374	21,670,009
③医療または福祉の充実に関する事業	1,011	19,410,000
④教育、文化またはスポーツの振興に関する事業	1,014	23,966,000
⑤安全・安心なまちづくりに関する事業	305	5,555,000
指定なし	12	28,560,000
合計	4,646	119,341,059

## 【平成28年度の実績】

(平成28年4月1日～平成29年3月31日)

寄附件数

4,646件

寄附金額

119,341,059円

## 平成28年度の主な使い道

### ○産業の振興に関する事業

- ・観光振興 デスティネーションキャンペーン(DC) 2,000,000円

### ○自然または環境の保全に関する事業

- ・資源ごみ回収団体報奨金 4,732,000円

### ○医療または福祉の充実に関する事業

- ・小児医療給付費 単市拡大分 2,000,000円
- ・ファミリーサポートセンター事業 90,000円

### ○教育、文化またはスポーツの振興に関する事業

- ・学校力向上事業 963,000円
- ・学生インターンシップ事業 282,000円
- ・セーリング振興活動補助金 2,673,000円
- ・公民館講座開設事業 1,080,000円
- ・幼稚園、小学校外国人講師派遣事業 17,533,000円
- ・音楽コンサート開催事業 741,000円
- ・図書館管理運営事業(図書整備) 6,000,000円



デスティネーションキャンペーン(お刀女子会)



(図書整備) 図書館管理運営事業

## 市内在住の人への返礼品送付の中止について

これまで市内在住の人からふるさと納税をいただいた際に返礼品をお送りしていましたが、平成29年4月1日付総務省より「ふるさと納税の趣旨を踏まえ、当該地方団体の住民に対し返礼品を送付しないようにすること」との通知を受け、市内在住の人への返礼品の送付を取りやめることになりました。

中止となるのは、平成29年10月1日以降の寄附からです。ご理解をお願いします。



## 特定健診ニュース

# あなたの未来のために 気軽に始めてみませんか？

## 「特定保健指導」(健幸チャレンジ)

保健指導を受ける人に「万歩計」と「オリジナル健康記録手帳」を差し上げますぞ！



メタボ予防&特定健診PRキャラクター  
ゴヒャク・デ・ウケール

### 特定保健指導(健幸チャレンジ) おすすめポイント

- ①万歩計を支給します(昨年度支給した人は除く)ので、すぐに取り組みが開始できます。
- ②ゴヒャク・デ・ウケールのオリジナル健康記録手帳を差し上げます。
- ③体組成計による筋肉量や基礎代謝量などの健康チェックも行っています(無料)。
- ④忙しい人には、短時間のコースもあります。

**特定保健指導(健幸チャレンジ)**  
市が実施する、40～74歳の瀬戸内市国民健康保険被保険者を対象とした特定健康診査(特定健診)が、6月から始まりました。

特定健診の結果、メタボの危険がある人は、生活習慣病予防の取り組みを進める「特定保健指導」をおすすめしています。

保健師や管理栄養士が半年間1対1で、あなただけの、あなたのための保健指導を行います。1対1の個別指導が苦手な人には、グループでの指導もあります。

「保健指導は難しいけど、簡単な健康相談は受けたらいい」という人には、20分程度の健康相談メニューもあります。

**ライフスタイルに合わせて選べます**

「半年間、1対1での指導はしんどい」「自分の行きたいときに指導を受けたい」と、保健指導の受け方については、いろいろな希望をお聞きます。

できるだけ皆さんの要望に答えるために、以下の保健指導や健康相談を用意しています。自分に合ったメニューを受けるようにしましょう。

### ▽保健指導の内容など

こんな人におすすめ	名称	保健指導の内容	備考
とにかく忙しい人へ	体組成計による簡単な健康チェック(スマート健幸相談)	筋肉量、脂肪量などを1分間計測して、簡単な健康アドバイスをしています。	ご都合に合わせて、市役所本庁で行います(15～20分程度)。
1対1でしっかりサポートしてほしい！	健幸チャレンジ相談(個別保健指導)	市の保健師または管理栄養士が近くの公民館やコミュニティセンターまで出向いて指導します。	希望で市内の医療機関で受けることもできます(要相談)。
気軽にみんなで指導を受けたい！	健康カフェ	健康教室の形で開催しています。申し込みや参加費は不要です(家族・知人も参加可能)。	1時間30分の内容で、健康の話、食事の話、手軽にできる体操と、いろいろ行っています。

## 健康カフェ

普段、なかなか健康について話す機会が少ないと思います。短い時間ですが、皆さんで気軽に楽しく健康についてお話ししたり、体を動かしたりしてみませんか。

参加費は不要です。お気軽にご参加ください。

▽日時 8月1日、11月14日、平成30年2月6日

(いずれも火曜日) 午前10時～午前11時30分(午前9時30分受付開始)

▽場所 ゆめトピア長船

▽対象 瀬戸内市民

※動きやすい服装でお越しください。

※準備の都合上、できるだけ事前にお申し込みください。

固市民課 ☎0869-24-7096



万歩計とオリジナル健康記録手帳

# 空き家を生かした 地域振興に取り組んでいます

## 地域おこし協力隊活動報告

任期3年目に入った地域おこし協力隊の小浦雅人さんは、瀬戸内市の観光PRの任務などを行いながら市内の豊かな資源を見て回り、かつては「牛窓銀座」とも呼ばれた牛窓のしおまち唐琴通りのにぎわいの再生に向けて活動しています。

### 空き家を活用

瀬戸内海屈指の港町として繁栄した牛窓のしおまち唐琴通りは、地域人口の減少、少子高齢化、空き家の増加という課題があり、地域の皆さんが団体を組織して地域独自の文化や空き家を活用したイベントの開催、来訪者をおもてなしする施設の設置・運営、郷土食の開発などを行い、活性化が進んでいます。

また、移住相談活動も積極的に、移住者による空き家解消も進んでいます。

そのような中、移住だけではなく、事業を行いたい(店を出したい)という希望も数多くあると聞き、地域の人や空き家管理事業者、I・J・U・コンシェルジュなどと連携し、「ウシマド町家スタイル」を結成して、空き家を改修し、事業者を誘致する取り組みを始めました。



「ウシマド町家スタイル」の皆さん

繁栄した港町の往時をしのぶことができる通りに飲食や

買い物ができる店舗が増えれば、散策する観光客が増えて地域の活性化につながると考えたからです。

### 改修第1弾

事業者が入居するのに適した物件を探し、第1弾として20年以上空き家となっていた旧馬場歯科医院を改修することにしました。

作業は、空き家に残された荷物の処分から始まり、材木を購入して自分たちでリフォームを進めるとともに、入居する事業者を募集するという厳しいものでした。

しかし、地域の皆さんの協力や励ましに支えられ、今年4月8日にクラフト雑貨やカフェが入居する「牛窓クラフトコンプレックス」としてオープンすることができました。



リフォーム作業中の小浦さん

オープンの際には地域の人も数多く来られ、頑張った甲斐があったと実感することができました。また、ゴールデンウィークには、京阪神からの観光客も数多く立ち寄り、地域のにぎわい創出につながることができました。

### これから

地域の皆さんとより密接に関わりながら、第2弾、第3弾と空き家に明かりを灯す活動を進めていきたいと考えています。また、通りの歴史文化など、豊かな地域資源を観光客に感じてもらう仕掛けも考えています。

まだまだ課題は多いですが、地域の皆さんと一緒に頑張っていきます。



牛窓クラフトコンプレックス

## 第20回北前船寄港地フォーラム in おかやま

かつて瀬戸内市にも寄港していた「北前船」は、江戸中期から明治中ごろにかけて、大阪と北海道を瀬戸内海、日本海経由で結び、広範囲の物流ネットワーク機能により各寄港地を拠点として一大経済圏を形成しました。

「北前船寄港地フォーラム」は、全国の寄港地が連携して今に残るその魅力を発信し、広域の観光ルート形成により地方再生に寄与するため、平成19年度から開催されており、20回目のフォーラムを中国地方で初めて、岡山市・瀬戸内市・倉敷市・玉野市で連携して開催します。

7月14日(金)は岡山市、7月15日(土)は瀬戸内市を主な会場に開催するフォーラムを通じて、瀬戸内市の魅力を全国からの参加者に発信していきます。

詳細は、以下のホームページをご覧ください。  
HP <http://www.kitamae-okayama.jp/>  
☎観光課 0869-22-3953



# 知っ得! せとうち便

## お知らせ

### 臨時福祉給付金の申請は7月31日までに

臨時福祉給付金(経済対策分)の受付期限が迫っています。申請書は4月21日に支給対象と見込まれる人に発送しています。まだ申請していない人は、お早めに手続きをお願いいたします。

▽**支給対象者**  
平成28年度分市町村民税(均等割)が課税されない人  
※課税されている人の扶養親

▽**申請手続**  
平成28年1月1日時点で、住民票がある市区町村が窓口となります。受付期限までに郵送してください。

▽**支給額**  
対象者1人につき、1万5千円  
▽**申請手続**  
平成28年1月1日時点で、住民票がある市区町村が窓口となります。受付期限までに郵送してください。

▽**受付期限** 7月31日(月)  
(当日消印有効)

### 国民健康保険 高齢受給者証を送付

高齢受給者証は70歳以上75歳未満の人を対象に、加入している医療保険者から交付されます。

▽**国民健康保険**  
瀬戸内市国民健康保険に加入している人が、現在お持ちの高齢受給者証の有効期限は、7月31日までとなっています。

▽**高齢受給者証の更新**  
7月下旬に新しい高齢受給



者証を送付します。  
8月以降に医療機関などを受診する際には、必ず新しい高齢受給者証を窓口で提示してください。

【自己負担割合の見直し】  
医療機関などの窓口で支払う自己負担割合(左表参照)は、所得や生年月日によって異なります。

自己負担割合	
生年月日	自己負担割合
昭和19年4月1日以前生まれの人	3割
	1割
昭和19年4月2日以降生まれの人	3割
	2割

※一定の所得がある人の自己負担割合は3割です。

世帯内の国民健康保険加入者の増減や所得に変更があった場合などは、自己負担割合が変わることがあります。

▽**国民健康保険**  
0869-22-1790

## 国民健康保険税の算定方法を一部変更

平成29年度から国民健康保険税の算定方法を一部変更します。  
【5割軽減と2割軽減の対象基準を拡大】

前年中の所得が一定の基準額以下の世帯に対して、国民健康保険税の平等割と均等割を軽減する制度があります。

軽減割合の種類は7割・5割・2割で、4月1日の世帯の被保険者数と、前年所得で軽減割合を判定します。

国の法令改正により、平成29年度から国民健康保険税軽減の基準額が改定され、5割軽減と2割

<b>5割軽減の基準額</b>
平成28年度までの基準額 33万円+26万5千円×被保険者数
↓
平成29年度からの基準額 33万円+27万円×被保険者数
<b>2割軽減の基準額</b>
平成28年度までの基準額 33万円+48万円×被保険者数
↓
平成29年度からの基準額 33万円+49万円×被保険者数

軽減の対象基準が上表のとおり拡大します。7割軽減の対象基準は変更ありません。

☎税務課 0869-22-1114

### 全国海難防止強調運動

## 海難ゼロへの願い

海上保安庁では、マリネリジャーシーズンを迎える7月16日から31日までを「全国海難防止強調運動」期間として、官民の関係者が一体となった海難防止運動を推進します。

★自分の命を自分で守るための3つの基本+1

- ①ライフジャケットを常時着用
- ②連絡手段の確保
- ③海の緊急電話118番
- ④帰港時間を家族に伝える

☎海難防止強調運動玉野地区推進連絡会議(玉野海上保安部交通課)  
0863-32-3589

**後期高齢者医療保険  
保険料が一部変更**

後期高齢者医療保険の保険料は、被保険者全員が負担する「均等割額」と被保険者の所得に応じて負担する「所得割額」の合計となります。平成29年度からは、保険料の軽減措置について、「均等割額軽減の基準」、「所得割額軽減の基準」、「被扶養者であった人に対する特例」が変更になります。

**平成28・29年度保険料（年額）の算出方法**

$$\begin{array}{l} \text{均等割額} \\ 49,200 \text{ 円} \end{array} + \begin{array}{l} \text{所得割額} \\ (\text{所得} - 33 \text{ 万円}) \times 9.87\% \text{ (所得割率)} \end{array} = \begin{array}{l} \text{一人当たりの保険料} \\ \text{(限度額 57 万円)} \end{array}$$

※一人当たりの保険料は、100円未満を切り捨てます。  
 ※保険料は年度（4月から翌年3月までの12カ月）で計算され、年度の途中で加入された場合は加入された月から計算されます。  
 ※所得とは、雑（年金）所得、事業所得、給与所得、譲渡所得などの合計額をいいます（遺族・障害年金などは除く）。

詳細は、被保険者証送付時に同封しているパンフレットをご覧ください。

**後期高齢者医療  
被保険者証を送付**

現在お持ちの後期高齢者医療の被保険者証と限度額適用・標準負担額減額認定証の有効期限は、7月31日までとなっています。

**【被保険者証の更新】**

7月下旬に新しい後期高齢者医療被保険者証（被保険者証）を送付します。8月以降に医療機関などを受診する際には、必ず新しい被保険者証を窓口に表示してください。

**【一部負担金の割合および自己負担限度額の見直し】**

医療機関などの窓口で支払う一部負担金の割合は、所得区分に応じて決まります。所得区分は前年の所得により毎年判定し見直すため、新しい被保険者証では、割合が変更されている場合があります。

また、高額療養費制度の見直しに伴い、8月から自己負担限度額が一部変更となります（下表参照）。

**後期高齢者医療一部負担金の割合・自己負担限度額**

一部負担金の割合	所得区分	説明	自己負担限度額	
			個人単位（外来のみ）	世帯単位（入院含む）
3割	現役並み所得者	住民税の課税所得額（各種控除後）が145万円以上ある人や、その被保険者と同じ世帯にいる被保険者（注1）（注2）	平成29年7月まで 44,400円	80,100円+1%（注3） [44,400円]（注4）
			平成29年8月から 57,600円	
1割	一般	現役並み所得者、低所得者Ⅱ、低所得者Ⅰ以外の人	平成29年7月まで 12,000円	平成29年7月まで 44,400円
			平成29年8月から 14,000円 年間限度額（注5） 144,000円	平成29年8月から 57,600円 [44,400円]（注4）

- （注1）被保険者の収入合計額が2人以上で520万円未満、1人の場合383万円未満の人は、申請により「1割」負担になります。
- （注2）現役並み所得の被保険者（世帯に他の被保険者がいない場合に限る）であって、世帯内の70歳以上75歳未満の人も含めた収入合計額が520万円未満の人も、申請により「1割」負担になります。
- （注3）「+1%」は医療費が267,000円を超えた場合、超過額の1%を加算します。
- （注4）過去12カ月以内に「外来+入院」の自己負担限度額を超えた高額療養費の支給が4回以上あった場合、4回目以降の自己負担限度額は44,400円となります。
- （注5）毎年8月から翌年7月までが対象となります。  
 ※所得区分の低所得者Ⅰ（区分Ⅰ）、低所得者Ⅱ（区分Ⅱ）は変更がありません。

詳細は、被保険者証送付時に同封しているパンフレットをご覧ください。



**【減額認定証の更新】**

所得区分が低所得者ⅠまたはⅡの被保険者の人が入院する際や高額な外来診療を受ける際に、申請により交付される後期高齢者医療限度額適用・標準負担額減額認定証（減額認定証）を、医療機関などに提示することで、窓口で支払う入院代などは自己負担限度額までとなり、1食当たりの食事代も減額されます。

現在、減額認定証をお持ちで、8月以降も所得区分が低所得者ⅠまたはⅡとなる場合は、新しい減額認定証を被保険者証に同封し、7月下旬に送付しますので、申請の手続きは必要ありません。

**漏水の早期発見に努めましょう**

漏水は、少量であっても長期間放置すれば、大きな使用水量につながります。使用水量が多いと感じたときは、蛇口を全部閉めて水道メーターを確認してください。水道メーターの中のパイロット（銀色の円盤）が回っていたら、漏水の可能性がりますので、市が指定する給水装置工事業者（指定工事店）へ調査・修理を依頼してください。なお、調査・依頼などには費用がかかりますので、指定工事店と相談の上、ご依頼ください。



水道メーターの自主点検を行いましょう

ただし、地下や壁の中での漏水の場合、指定工事店が修理すると、使用水量認定（減量）の対象となることがありますので、水道業務課へご相談ください。なお、指定工事店以外の業者や個人で修理した場合は対象になりません。平素から水道メーターの自主点検を行い、漏水の早期発見に努めましょう。

料金、使用水量認定については

**【保険料額決定通知書を送付】**  
 平成29年度保険料額決定通知書を7月下旬に送付しますので、保険料額と納付方法をご確認ください。  
 納付書で納付する場合は、

納入通知書（納付書）を送付します。  
**国税務課**  
 ☎0869・22・1114  
**岡山県後期高齢者医療広域連合**  
 ☎086・245・0090

りません。ただし、次に該当する人はご注意ください。

①世帯内に所得の未申告者がいる人  
 世帯内に所得の未申告者がいる場合は、新しい減額認定証は送付されません。

所得がない場合でも申告が必要となりますので、税務課で申告をしてください。  
 申告により所得区分が低所得者ⅠまたはⅡとなった場合は、減額認定証が引き続き交付されます。

②長期入院をした人  
 平成28年8月1日以降、所得区分が低所得者Ⅱで、減額認定証を持っていた期間内に90日を超える入院日数がある人は、市民課で申請をしてください。

申請が認められた場合、1食当たり160円となる減額認定証が交付されます。  
**市民課**  
 ☎0869・22・3958  
**所得の申告については**  
**国税務課**  
 ☎0869・22・1114

かかりつけ医を  
もちましよう

現在、医療保険者、市などが実施する特定健診やがん検診の時期になりました。  
自分の健康を守るために定期的に健診を受けて、その結果をかかりつけ医に相談し、普段の健康管理に生かしましょう。  
医療は専門化が進み、検査や治療内容も高度になっています。自分の健康を見守ってもらうために、身近にかかりつけ医をもち、体調の具合が悪いときは早めに受診しておくと安心です。

- ①よりよい受診のために  
●いつ頃からどのような症状なのかをメモしておく。診察のときに忘れずに相談できます。家族に付き添ってもらうのもよいでしょう。
- かかりつけ医と相談して、専門医など他の医療機関を受診するように。なった場合は、今までの治療経過や服薬内容などを書いた紹介状をもらい、新たに受診した医療機関に持参しましょう。
- 持病などの症状が悪化したときのために、対処方法や夜間・休日の受診の目安をかかりつけ医に相談しておきましょう。

- ②薬を正しく服用するために  
●他の医療機関で薬を処方されたときは、かかりつけ医に内容を伝えましょう。
- ③介護が必要になったときに  
●介護保険のサービスを受けるための申請には、主治医の意見書が必要になります。この場合、かかりつけ医にお願いするように。お願いの生活の様子を伝えておきましょう。
- ④在宅で療養を続けるために  
●通院が困難になったときは、訪問診療や往診による在宅医療の調整も必要になります。
- 家族や福祉・介護の支援者と相談し、かかりつけ医や歯科医、薬局の連絡先を確認しておき、自分の緊急時の連絡先と一緒にメモして持っておきましょう。
- 誰もが住み慣れた地域で安心して暮らし続けるために、平日頃の健康管理や、必要ときに医療や介護サービスが確実に受けられるよう、身近にかかりつけ医をもちましょう。

リフレッシュ瀬戸内

「リフレッシュ瀬戸内（海岸清掃）」を実施します。  
美しいまちづくりを推進するため、皆様のご協力をお願いします。  
▷日時 7月12日（水）  
午後5時30分～午後6時（小雨決行）  
▷場所  
・牛窓町牛窓 むしろえ 江海岸  
・邑久町虫明 おむぎ 扇海岸  
▷集合場所 現地（いずれかの海岸）  
※ごみ袋・軍手は市で用意します。  
圃建設課  
☎0869-22-2649



お祭りなどの露店には  
消火器の設置が必要です

祭礼、縁日、花火大会など、誰でも自由に参加できる催しでは、次の2つのことを守ってください。

- ①露店などの開設届出  
事前に消防本部へ「露店等の開設届出書」を提出してください。様式は市ホームページ（消防本部ページ）からダウンロードできます。
- ②消火器の設置  
消火器は、火気器具などを使用する露店に設置が必要となります。

【火気器具など】

ガスコンロ、電気コンロ、フライヤー、グリル、発電機など



消火器準備!

- 十分な睡眠をとる。
- 日差しが強いときは、外出を控える。
- 高齢者は、エアコンを利用

- 熱中症を防ぐため、次のことに注意しましょう。
- 熱中症の予防対策
- 熱中症は、炎天下や高温多湿の状況下で体温の調整が効かなくなった状態で、めまいや頭痛、痛みを伴う筋肉のけいれんなどの症状が出ます。いづれも発汗による脱水や塩分不足などが原因で最悪の場合、死亡するケースもあります。
- 熱中症を予防するため、次のことに注意しましょう。
- 「熱中症の心急手当て」
- 日陰など涼しい場所へ移動させ、衣服を緩める。
- 首筋、脇の下、太ももの付け根に冷たいタオルや氷を当てる。
- スポーツドリンクなどを飲ませ、水分補給をする。

救急車の  
適正利用を!

救急車は、命にかかわるようなケガや病気の人を一刻も早く病院に搬送するための車両です。  
昨年、救急搬送した1,560人のうち、561人が入院を要しない軽症患者で、全体の約35%を占めていました。  
軽症患者の搬送は、緊急に救急車を必要とする傷病者への対応を遅らせることになります。  
いま一度、救急車の適正利用について考えてみてください。  
圃消防本部警防課  
☎0869-22-1492

消費生活 ♥ 安心ほっとライフ

第12話  
夏のやけどに注意!

<事例>

- 履いていたサンダルの隙間に花火が落ちて足をやけどした。
- 真夏の日差しで滑り台が熱くなってお尻をやけどした。
- 真夏の炎天下に駐車していた車のシートベルトの金具が熱くなっており、やけどしそうになった。



<アドバイス>

- ★花火は楽しい反面、火薬や火を使うため、やけどの危険があります。必ず大人が付き添い、子どもの行動を観察し、危険な行動はやめさせましょう。
  - ★強い日差しで熱せられた屋外の金属製品や公園遊具、アスファルトなど、夏は思いがけない場所にやけどの危険が潜んでいます。
  - ★子どもの成長に応じて、子どもが自ら危険から身を守ることができるよう説明していくことも大切です。
- 圃消費生活相談窓口(生活環境課内)  
☎0869-22-1899

「かかりつけ医」中心の糖尿病医療連携～おかやまDMネット～

岡山県では、糖尿病患者に“良質で効率的な医療”を提供するために、「かかりつけ医」を中心とした医療連携体制（おかやまDMネット）という仕組みを作っています。  
病状が安定した糖尿病患者の普段の健康管理は、地域のかかりつけ医が担当し、専門的な精査・治療が必要な場合は専門医療機関に紹介し、また落ち着いた段階でかかりつけ医に治療をバトンタッチするという“切れ目のない医療連携”を目指しています。  
健診などで「高血糖」や「糖尿病」を指摘された場合は、まだ症状がないからと放置せず、早期に医療機関を受診しましょう。  
圃岡山県糖尿病医療連携推進事業  
☎086-235-7209  
HP <https://www.uohp-dmcenter.jp/project/dm/>

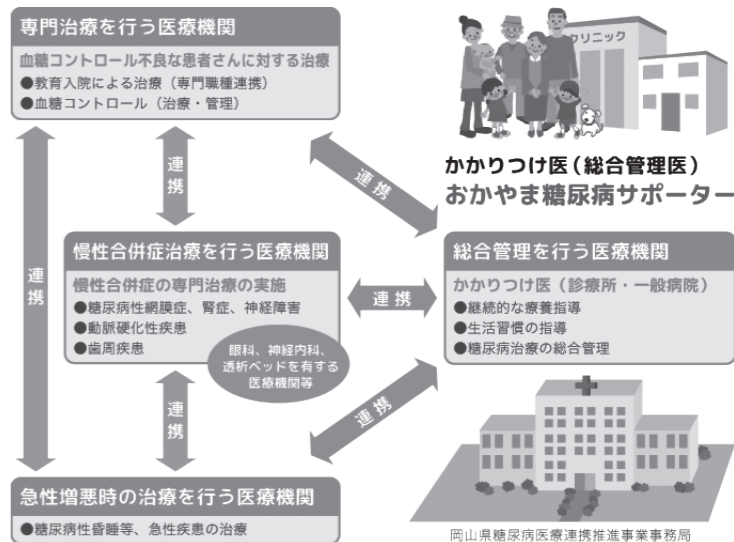

募集



BPPプログラム  
赤ちゃんがきた!

市では、初めての赤ちゃんを育てている母親を対象に、赤ちゃんとの関わり方を学んだり、子育ての仲間をつくらたりする機会を設ける「BPPプログラム赤ちゃんがきた!」を開催します。

母親同士が情報交換することで、育児の不安やストレスの解消にもつながります。

皆さん、お気軽にご参加ください。

▽日時 8月3日、10日、17日、24日(いずれも木曜日)  
午前10時～正午(全4回)  
▽場所 ゆめトピア長船  
▽対象 平成29年3～6月生まれの第1子とその母親で全4回に参加できる人  
▽定員 15組  
※5組以上の参加で開催し、先着順・定員になり次第締め切ります。

▽参加費 777円(テキスト代)  
▽申込今城保育園  
☎086・942・4351

市民講座「せぼねからの手足のしびれ痛み・腰痛セミナー」

市では、次のとおり市民講座を開催します。

手足のしびれ・痛み・腰痛などの原因と最新の治療について、神経の病気の専門家が分かりやすく解説します。

参加を希望する人は、事前にお申し込みください。

▽日時 7月22日(土)  
午後1時～午後4時40分  
※手話通訳・要約筆記あり  
▽場所 瀬戸内市総合福祉センター(瀬戸内市民病院の南隣)  
▽講師 中島正明氏(岡山済生会病院脳神経外科)ほか  
▽定員 100人  
※先着順・定員になり次第締切  
▽申込方法 電話またはFAXで、①参加希望者の氏名、②連絡が取れる電話・FAX番号をお知らせください。

▽申込期間 7月3日(月)～7月12日(水)  
午前8時30分～午後5時15分  
▽申込トータルサポートセンター  
☎0869・22・3800  
FAX 0869・22・3801

なるほど!!健康教室

瀬戸内市民病院では、さまざまなテーマで健康教室を開催しています。ぜひご参加ください。

▷日時 7月20日(木) 午後2～3時  
▷場所 瀬戸内市民病院  
▷テーマ 眼の検査ってどんなものがあるの?  
▷講師 高下隆恵氏(視能訓練士)  
▷定員 30人  
▷参加費 100円  
▷申込期限 7月19日(水)  
▽申込瀬戸内市民病院  
☎0869・22・1234



B&Gアクアリズム  
ちびっこ水泳教室

毎年恒例のちびっこ水泳教室を開催します。

▽場所 長船B&G海洋センタープール  
▽対象 4歳以上  
▽参加費 各コース3日間で1,500円  
※初回受付時に徴収します。  
▽受付開始日 7月22日(土)  
※先着順・定員になり次第締切  
▽受付時間 午前8時30分～午後5時  
▽申込方法 巨久スポーツ公園の窓口で申し込んでください

市民後見人になりませんか

権利擁護センターほっとせとうちでは、認知症や障がいにより判断能力が不十分な人を身近な地域で支援する「市民後見人」の養成研修事前説明会を開催します。

成年後見制度や市民後見人に関心のある人は、電話で申し込みの上、ご参加ください。

▽日時 8月4日(金)  
午前10時～午前11時30分(午前9時30分受付開始)  
▽場所 ゆめトピア長船  
▽定員 30人  
※先着順・定員になり次第締切  
▽参加費 無料  
▽申込期限 7月31日(月)  
▽申込権利擁護センターほっとせとうち  
☎0869・24・7711

求職者支援訓練  
受講者募集

求職者支援訓練とは、雇用保険を受給できない求職者などを対象に、民間教育訓練機関が実施する「就職」を目的とした公的な職業訓練です。

8・9月に開講するコースの受講者を募集しています。

▽募集科 基礎コース・実践コース(介護福祉、医療事務、事務分野など)  
※開講日、訓練期間(2～6カ月)などは、コースによって異なります。

▽受講料 原則無料(テキスト代などは自己負担)  
※一定の要件(収入・資産など)を満たす人には、職業訓練受講給付金(月10万円と交通費(所定の額))が支給される場合があります。

▽お問い合わせ 西大寺  
☎086・942・3212



国民年金保険料「後納制度」のお知らせ



ねんきんのおはなし♪

国民年金は、20歳から60歳までの40年間保険料を納め、65歳から満額の老齢基礎年金を受給できる制度です。

保険料を納めなかった場合や、届出を忘れたことにより国民年金の資格期間がない場合は、年金の受給額が少なくなったり、年金そのものが受給できなくなったりすることがあります。

ただし、過去5年以内の納め忘れた保険料を納付することで将来の年金額を増やすことができる「後納制度」が平成27年10月から平成30年9月までの3年間限りの特例として開始されました。

利用を希望する人は、早めに申し込んでください。

既に老齢基礎年金を受給している人や、65歳以上で老齢基礎年金の受給資格を持っている人は、後納制度は利用できません。

なお、ねんきんネット(<http://www.nenkin.go.jp/>)では、自分の年金記録から、後納制度を利用できる期間が確認できます。

国民年金保険料専用ダイヤル ☎0570・011・050  
※050または070で始まる電話番号からかける場合 ☎03・6731・2015  
岡山東年金事務所 ☎086・270・7925 (自動音声案内2番)

後納制度に関する詳しい内容は、「国民年金保険料専用ダイヤル」またはお近くの年金事務所へお問い合わせください。

▽検査場所・日時 7月18日(火) 午前10時30分～正午 午後1時30分～午後3時  
●長船支所  
7月19日(水) 午前10時30分～正午 午後1時30分～午後3時  
●牛窓支所  
7月20日(木)、21日(金) 午前10時30分～正午 午後1時30分～午後3時  
●瀬戸内市役所  
7月20日(木)、21日(金) 午前10時30分～正午 午後1時30分～午後3時  
●瀬戸内市役所  
☎086・242・3150  
☎0869・22・1284

はかりの定期検査を受けましょう

取引や証明に使っているはかり(家庭用を除く)は、2年に1度定期検査を受けることが義務付けられています。

本市は、今年が検査年度となっており、次のとおり定期検査を行います。

検査対象となるはかりを使用している人は、最寄りの会場で必ず検査を受けてください。

秤量500gを超えるはかりは、一般社団法人岡山県計量協会に依頼して、代検査を受検してください。

なお、現在使用しておらず、これからも使用する予定のないはかりについては、検査を受ける必要はありません。

▽定期検査が必要なはかり  
・商店・事業所・農協・漁協などで商取引に使っているもの(主に量り売りや出荷などの)  
・農家が庭先取引や箱(袋)詰めして農産物を出荷(個人取引)するときを使うもの  
・一般運送事業者宅配便の取扱店における料金特定に使うもの

▽検査手数料  
・はかり1個当たり500円  
・2,210円、分銅・おもり10円  
※種類によって異なります。当日、検査手数料を持参してください。

▽検査場所・日時 7月18日(火) 午前10時30分～正午 午後1時30分～午後3時  
●長船支所  
7月19日(水) 午前10時30分～正午 午後1時30分～午後3時  
●牛窓支所  
7月20日(木)、21日(金) 午前10時30分～正午 午後1時30分～午後3時  
●瀬戸内市役所  
7月20日(木)、21日(金) 午前10時30分～正午 午後1時30分～午後3時  
●瀬戸内市役所  
☎086・242・3150  
☎0869・22・1284

ちびっこ水泳教室のコース名など

コース名	開催日時	定員
水なれコース	・8月4日(金) 9:00～ ・8月5日(土) 9:00～ ・8月6日(日) 9:00～	16人
板キックコース	・8月4日(金) 10:00～ ・8月5日(土) 10:00～ ・8月6日(日) 10:00～	20人
クロール基本コース	・8月4日(金) 11:00～ ・8月5日(土) 11:00～ ・8月6日(日) 11:00～	20人

※各コース1回45分です。

お知らせ

募集

催し物



## 灼熱スマイル市

地域生活支援センタースマイルでは、次のとおり「灼熱スマイル市」を開催します。

おいしい屋台やゲームコーナーなど、100円から楽しめます。水鉄砲の的当てイベント、夏限定の激辛カレーの販売を行います。

また、資源化物をお持ちの人には、特典があります。

- ▷日時 7月1日(土)  
午前10時～正午
- ▷場所 地域生活支援センタースマイル(瀬戸内市民病院向かい)
- ▷地域生活支援センタースマイル  
☎0869-22-9600



△昨年の環境フェスタ

### 環境フェスタ inせとうち

瀬戸内市消費生活問題研究協議会、瀬戸内市、備前県民局の共催で「環境フェスタ inせとうち」を開催します。「環境」と「食」をテーマとして、フードコーナー、エコ工作、ごみ分別クイズ、かるたなど、大人も子どもも環境について楽しく学べる内容

### 長島愛生園で 納涼夏祭り

長島愛生園では、第42回納涼祭りを開催します。

- ▽日時 7月27日(木)  
午後6時～午後8時30分
- ※雨天決行。荒天の場合、花火大会のみ翌日同時刻に実施。

### 邑久光明園で 納涼夏祭り

邑久光明園では、第43回納涼祭りを開催します。

- ▽日時 8月3日(木)  
午後5時30分～午後8時30分
- ※雨天時は、翌日同時刻に実施します。

### 長島愛生園入所者自治会

☎0869-22-1899

となつています。また、資源ごみ回収も行います。

- ▽日時 7月29日(土)  
午前10時～午後1時
- ▽場所 ゆめトピア長船
- ▽参加費 無料(一部有料)
- ▷生活環境課  
☎0869-22-1899

### 邑久光明園入所者自治会

☎0869-25-1033

- ▽場所 長島愛生園愛生会館前広場
- ▽内容 福引大会(午後6時～8時、受付午後5時)、花火大会(午後8時～午後8時30分)、盆踊り、おみこし、ゲーム、キッズコーナー、屋台、出店

### 邑久光明園入所者自治会

☎0869-25-1278

- ▽場所 邑久光明園売店前広場
- ▽内容 カラオケ大会(午後6時～8時)、福引(午後5時30分～午後7時30分、空くじなし)、夜店各種ゲーム、花火大会(午後8時～午後8時30分)

## 催し物



### 瀬戸内市立美術館 展覧会

一生誕100年！  
限りなく深く澄んだ詩情の世界 清宮眞文展 I期！

魂の原点を見つめ続けた木版画家・清宮眞文が、今年生誕100年を迎えます。

この展覧会では清宮の詩的で清澄な世界を、版画を中心に、ガラス絵、水彩、モノタイプ、ハガキなどの作品約80点により紹介します。

また、生誕110年を迎える詩人・中原中也の作品を詩とともに紹介します。

▽開催期間 7月23日(日)まで  
※期間中の休館日は、6月26日(月)

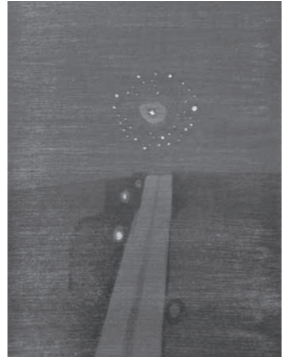

清宮眞文「行手の花火」1981年

【以下、展覧会共通】

- ▽開催時間 午前9時～午後5時(入館は午後4時30分まで)
- ▽場所 瀬戸内市立美術館
- ▽観覧料 一般500円、団体(20人以上)・65歳以上

400円、中学生以下無料

- ▽関連イベント
- ▷牛窓のオバケ探し
- ▷牛窓の不思議スポットを郷土研究家と一緒に歩きます。事前申し込みが必要です。
- ▽日時 7月30日(日)  
午前10時(約2時間)
- ▽場所 街角ミユゼ牛窓文化館(牛窓町牛窓2835-1)
- ▷参加費 右記の観覧料
- ▷定員 20人
- ▷定員 20人(先着順 定員になり次第締切)
- ▷ギャラリートーク
- ▷展示室で作品を鑑賞しながら、作品の魅力を解説します(事前の申し込みは不要)。
- ▽日時 7月30日(日)のみ  
午後1時30分(約30分)
- ▷参加費 右記の観覧料
- ▷申込瀬戸内市立美術館  
☎0869-34-3130

日(月)、7月3日(月)、10日(月)、18日(火)

せとうちオバケ芸術祭  
お化け人形師・中田市男と  
妖怪造形師・武本大志



武本大志「ろくろ首」

## 注意

### 腸管出血性大腸菌 (O157 など) 感染症に要注意

O157に代表される腸管出血性大腸菌は、腹痛や血便などの症状を起こすだけでなく、乳幼児や高齢者では、貧血や尿毒症を併発して、命にかかわることもあります。

この菌は、牛などの家畜の腸管にいたり、そのふん便がさまざまな経路を経て食品や水などを汚染し、感染の原因になると考えられています。

次のことに気を付けて、暑い夏を乗り切りましょう。

#### 【予防方法】

- 調理前、食事前、用便後、動物を触った後などは、手をよく洗いましょう。
- 台所は清潔に保ち、まな板、ふきんなどの調理器具は、十分に洗浄消毒しましょう。
- 生鮮食品や調理後の食品を保存するときは、冷蔵庫(10℃以下)で保管し、早めに食べましょう。また、食肉など加熱して食べる食品は、中心部まで火を通しましょう。

【気になる症状があるときは、早めに医師の診断を受けましょう】

●主な初期症状は、腹痛、下痢などで、さらに進むと水様性血便になります。

#### 【患者からの二次感染に気を付けましょう】

- 患者の便に触れた場合は、手をよく洗い消毒しましょう。
- 患者が入浴する場合は、シャワーのみにするか、最後に入浴するなどしましょう。
- 患児が家庭用ビニールプールで水浴びをする場合、他の幼児とは一緒に入らないようにしましょう。

※患者が衛生に配慮すれば、二次感染は防止できるので、外出の制限などは必要ありません。

☎健康づくり推進課 ☎0869-26-5962



### My Town Topics

## まちの話題

問 秘書広報課：☎0869-24-7095

### 日頃の訓練の成果を發揮

岡山県消防学校(岡山市)で5月21日、第64回岡山県消防操法訓練大会が開催され、小型ポンプ操法の部に瀬戸内市消防団長浜分団が出場しました。

出場選手は、有高泰行指揮者、神宝誠之1番員、神宝一彰2番員、時実正毅3番員、小崎智之補助員の5人。

選手らは号令とともに機敏な動きを披露するなど日頃の訓練の成果を發揮し、見事6位入賞を果たしました。



訓練に入る選手ら



放水態勢の1番員と2番員

### 岡山県消防操法訓練大会



6位入賞を果たした長浜分団の皆さんを囲んで

# みんなの広場

秘書広報課  
☎0869-24-7095

投稿をお待ちしています

- 1歳のお子さんの写真  
氏名、住所、生年月日、家族（氏名、続柄：2人まで）からのひとことを記入
  - 短歌・俳句・川柳・詩
  - 催し物の告知や募集
  - イラスト・絵手紙
  - 瀬戸内市の風景などの写真  
写真の題名、撮影場所・日時、コメント、市ホームページへの掲載可否などを記入
- ★応募方法  
住所・氏名・電話番号を明記し、はがき・FAX・電子メールなどで秘書広報課へ送付してください。匿名・ペンネームを希望する場合は、その旨もお書きください。
- ★留意点  
原則として、投稿作品や原稿は返却しません。掲載の都合上、全ての作品や原稿を掲載できない場合がありますので、あらかじめご了承ください。
- ☎秘書広報課  
〒701-4292  
瀬戸内市邑久町尾張300-1  
☎0869-24-7095  
FAX 0869-22-3304  
mail: hiroba@city.setouchi.lg.jp

皆さんからの投稿をお待ちしています



## わが家の宝1歳です!

こうせい  
藤田 煌翔ちゃん  
お住まい 長船町福岡  
ひとこと  
お兄ちゃん達が大好きな煌翔君。これからは仲良く過ごしてね。  
(父 剛啓さん 母 理加さん)



## 無料調停相談会

『金銭貸借、土地、建物、交通事故、公害など民事に関する諸問題、離婚、親権、養育費など夫婦関係の調整、年金分割、相続など家事に関する紛争』についての調停手続きの利用に関して、無料で相談に応じます。

事前の申し込みは不要です。

▷日時 7月5日(水) 午前10時～午後3時  
▷場所 岡山県総合福祉・ボランティア・NPO会館(きらめきプラザ)(岡山市北区南方2-13-1)  
☎岡山簡易裁判所庶務課 ☎086-222-6865

## 福祉の就職総合フェア～岡山・夏～

福祉分野の法人や企業が集まった「福祉の就職総合フェア」を開催します。参加費無料、履歴書不要、服装自由です。

事前の申し込みは不要です。  
▷日時 7月30日(日)、8月11日(金・祝)  
正午～午後1時 福祉の職場プレゼンテーション  
午後1～4時 福祉の職場面談会  
▷場所 岡山ロイヤルホテル(岡山市北区絵図町2-4)  
▷対象 学生、就職や転職を考えている人、未経験の人など  
☎岡山県社会福祉協議会福祉経営支援部(人材センター)  
☎086-226-3507



## 2017年7月の予定

日	休	美
1 土	☎瀬戸内市体協コンペ 8:00～ 長船カントリークラブ	
2 日	☎瀬戸内市ソフトテニス大会 9:00～ 邑久スポーツ公園	
3 月		休
4 火		休
5 水		休
6 木	⑨窓口業務の時間延長 17:15～19:00 瀬戸内市役所	
7 金	⑤離乳食講習会【対象:7～12カ月児】 9:45～10:00 ゆめトピア長船	
8 土		
9 日	☎瀬戸内市スポーツ吹矢大会 9:00～ 邑久B&G海洋センター ☎瀬戸内市前期卓球大会 9:00～ 牛窓体育館 ☎歩こう会 正楽寺コース 8:57 邑久駅発	
10 月		休
11 火	⑥こころの健康相談 9:00～11:00 ゆめトピア長船	
12 水	⑧1歳6か月児健診【対象:平成27年12月生】 13:15～13:45 ゆめトピア長船	
13 木	⑧2歳児健診【対象:平成27年3月生】 13:15～13:45 ゆめトピア長船	
14 金	⑦精神保健福祉相談 13:30～15:00 ゆめトピア長船	
15 土		
16 日		
17 月	海の日	
18 火		休
19 水	③住宅増改築相談 9:00～15:00 瀬戸内市役所 ⑧乳児健診(4カ月児)【対象:平成29年2月生】 13:15～13:45 ゆめトピア長船	
20 木	①②行政・なやみごと相談 10:00～12:00 瀬戸内市役所	
21 金	⑤離乳食講習会【対象:4～6カ月児】 9:45～10:00 ゆめトピア長船	
22 土		
23 日		
24 月		休
25 火	④育児相談 9:30～11:00 ゆめトピア長船	休館日(展示替え)
26 水	①②行政・なやみごと相談 10:00～12:00 牛窓支所 ⑧3歳児健診【対象:平成26年1月生】 13:15～13:45 ゆめトピア長船	
27 木		
28 金	①②行政・なやみごと相談 10:00～12:00 ゆめトピア長船	
29 土		
30 日		
31 月		休

## 問い合わせ・予約先など

- 行政相談(主に行政全般に関する相談)  
【相談員:行政相談委員(予約不要・無料)】  
☎総務課 ☎0869-22-1112
- なやみごと相談(主に人権や身近な悩みごとに関する相談)  
【相談員:人権擁護委員(予約不要・無料)】  
☎市民課 ☎0869-22-3922
- 住宅増改築相談  
☎建設課 ☎0869-22-2649
- 育児相談(乳幼児に関する相談)  
☎健康づくり推進課 ☎0869-26-5962
- 離乳食講習会  
【対象:生後4カ月以上の乳幼児と保護者(要予約・無料)、  
定員:4～6カ月児、7・8カ月児、9～12カ月児、各10人】  
☎健康づくり推進課 ☎0869-26-5962
- こころの健康相談  
【相談員:臨床心理士(要予約)】  
☎健康づくり推進課 ☎0869-26-5962
- 精神保健福祉相談(精神保健福祉に関する相談)  
【相談員:精神科専門医(要予約)】  
☎岡山県備前保健所 ☎086-272-3934
- 子どもの健診  
☎健康づくり推進課 ☎0869-26-5962
- 窓口業務の時間延長(市民課、税務課、収納推進課の業務の一部)  
※取り扱いができない業務もあります。詳細はお問い合わせください。  
☎市民課 ☎0869-22-1115  
☎税務課 ☎0869-22-1114  
☎収納推進課 ☎0869-22-2464  
※①～⑨の日は、左のカレンダーをご覧ください。
- 消費生活相談(架空請求・訪問販売などに関する相談)  
(予約不要・市役所開庁日に相談受付)  
☎生活環境課 ☎0869-22-1899
- 発達障がい専門相談  
【相談員:臨床心理士(要予約・相談日はお問い合わせください)】  
☎子ども包括支援センター ☎0869-24-8033

☎「初公開!新収蔵刀剣展」(5月30日～7月30日)

美「一生涯100年一 限りなく深く澄んだ詩情の世界  
清宮質文展 -I期-」(6月10日～7月23日)  
「せとうちオバケ芸術祭-お化け人形師・中田市男と  
妖怪造形師・武本大志-」(7月28日～9月3日)

サマージャンボ7億円 (1等5億円・前後賞各1億円含む)  
サマージャンボミニ (1等1億円)  
サマージャンボプチ (1等100万円)  
この宝くじの収益金は市町村の明るく住みよいまちづくりに使われます。  
7月18日 3種類同時発売! 発売期間 7/18(火)～8/10(金)  
公益財団法人岡山県市町村振興協会 各1枚 300円

ゆるキャラグランプリ2017が  
8月1日(火)から始まります。  
応援よろしくお祈りします!



セットちゃん

## 人の動き《平成29年6月1日現在、かつこ内は前月比》

人口	37,846人 (-66)	男	18,085人 (-13)
世帯	15,411世帯 (-36)	女	19,761人 (-53)

## 7月31日(月)が納付期限の市税・保険料

固定資産税【2期】 国民健康保険税【1期】  
介護保険料【1期】  
※納付には口座振替が便利です。ぜひご利用ください。

## 文芸コーナー (敬称略)

鉢合せして舟渡御の行きなやむ  
的場 松葉(牛窓町長浜)

老松の走り根隆と苔の花  
奥山登志行(牛窓町牛窓)

猫二匹ゐて桜蕊降り止まず  
原野信一郎(牛窓町牛窓)

新緑のやさしく注ぐ山の道  
野口 慶子(牛窓町牛窓)

納経所は矢印の先花万朶  
後藤 靖子(牛窓町牛窓)

ペダル踏む春の陽気に誘われて  
原野 孝子(牛窓町牛窓)

初蝶や燈の一步に黄をかざし  
福本 曙生(牛窓町牛窓)

春終る花の落下を借られる  
谷口 正子(牛窓町牛窓)

今宵また庭で始まる猫の恋  
片島 秀月(長船町福岡)

七夕に母と歌った星の歌  
大倉 衛(長船町飯井)

さみどりもいつしかいつしか深みどり  
風にゆれてる立木見上げて  
竹内 和女(牛窓町牛窓)

形見なる夫の着物を解き縫ひし  
格調高きこれのブラウス  
上山 幸子(邑久町豊安)

朝刊を開き先ず見る「おくやみ」欄  
知人なければ穏やかな日に  
朝霧 好子(牛窓町鹿忍)

巡礼の徑に疲る、旅人に  
なお励めよと御大師の鐘  
桂舟道人(邑久町山田庄)