



2月25日から3月3日まで、リサイクルプラザ・おく（邑久町尾張）で、おひなさまフェスタが開催されました。

瀬戸内市消費生活問題研究協議会邑久グループが毎年開催しているもので、今年で8回目。会場には、余った布で作ったつり下げびなや段飾りなど、たくさんのひな人形が飾られ、来場者の目を楽しませていました。【写真 色鮮やかな段飾りなどを見つめる来場者（上）／和紙でひな人形を作るコーナーも設けられました（下）】



Contents 目次

- 2 平成30年2月行政報告
- 5 健康ライフ
- 6 税金あれこれ
- 8 瀬戸内発見伝、知っ得！せとうち便
- 14 4月の予定、みんなの広場



市長から

現在国においては、「子育て安心プラン」を踏まえた保育の受け皿整備などの「人づくり革命」やインバウンドの取り組みの強化による観光の基幹産業化など、「楽しい国日本」の実現に向け、自治体やDMO（観光地域づくりの舵取り役となる法人）との連携を進めていくことといたします。

瀬戸内市においても、財政健全化を進めると同時に、子育て支援、教育環境の整備による人づくり、また本市特有の資源を生かした新たな取り組みをさらに進めていく必要があります。

平成30年度予算においては、児童保育施設整備や小・中学校および幼稚園の整備など、子育て、教育の環境整備の充実を図るとともに、JRR駅前整備など、瀬戸内市の魅力の発信のためのインフラ整備や、インバウンドコーデイナーを活用した外国人旅行者の誘客を進めることにより、地域再生・経済の活性化を図ることとしています。

平成29年度中のNPOの活動としては、巨久光明園内の旧入所者自治会館内に置く事務所の環境整備などと並行して、療養所入所者自治会が実施する学識経験者による世界遺産登録の勉強会などに参加する予定です。

中学校および幼稚園の整備など、子育て、教育の環境整備の充実を図るとともに、JRR駅前整備など、瀬戸内市の魅力の発信のためのインフラ整備や、インバウンドコーデイナーを活用した外国人旅行者の誘客を進めることにより、地域再生・経済の活性化を図ることとしています。

平成30年度は、錦海塩田跡地の発電所が完成し、いよいよ試験運転が始まる一方で、「特定非営利活動法人ハンセン病療養所世界遺産登録推進協議会」によるハンセン病療養所の世界遺産登録推進活動が始まるなど、これまで積み重ねてきた苦勞が実ると同時に、新たな課題に挑戦する年でもあります。

引き続き、市民の皆さんのご要望やご意見を真摯に受け止め、市民の皆さんが幸せを

実感できるまちづくりを進めていきます。

市営バスの利用促進

昨年11月に運行を開始した市営バス3路線沿線にお住まいの人の利用状況やご意見を把握し、今後の改善の資料とするため、アンケート調査を実施しました。

調査票は、市営バスの認知度や利用状況、改善点などをご回答いただく内容となっております。高齢者や運転免許を持たない人など、いわゆる交通



矢野ヶ浜（牛窓町鹿忍）沿いを走る市営バス

弱者に優先的に回答していたり、また、市営バスの利用促進策について市職員からアイデアや意見を聞く機会として、「市営バス・ワーキンググループ」を設けました。

今回のアンケート調査やワーキンググループの検討で得られたデータや意見を基に、市営バス事業の運行改善および利用促進策の検討に取り組むこととしています。

平成30年度当初予算

当初予算編成にあたっては、財政健全化を基本とし、持続可能で自立性の高い財政運営基盤の確立を図りつつ、瀬戸内市太陽のまち創生総合戦略に基づく「地方創生事業」や、錦海塩田跡地の貸付収入を積み立てた太陽のまち基金

を活用した「まちづくり事業」などを実施しています。

さらに、ふるさと納税を積み立てた応援基金を活用するため、「応援基金活用事業」枠を設け、各所属から提案のあった事業のうち、必要と認められた事業について基金積立金を充当し、限られた財源を効果的に配分したメリハリのあ

る予算編成を目指しました。一般会計の予算額は、179億3,120万円と前年度予算よりも8億71万円の増加となり、合併後最大の予算規模となっています。

これは、JRR3駅の駅前等整備事業、学校施設長寿寿命化計画に基づく小・中学校および幼稚園施設などの整備事業、保育園施設整備事業、児童保育施設整備事業などの事業費を計上したことが主な要因です。

ハンセン病療養所世界遺産登録推進協議会の活動

昨年11月14日に設立総会を行った「特定非営利活動法人ハンセン病療養所世界遺産登録推進協議会」は、今年1月18日に岡山県知事から設立の認証を受け、1月25日に法人の設立登記が完了し、特定非営利活動法人として成立しました。

現在、ハンセン病療養所の世界遺産登録推進活動を企業版ふるさと納税の対象事業とするため、内閣府に対し、地域再生計画を提出するとともに、NPO法人の会員募集活動などを行っています。

平成29年度中のNPOの活動としては、巨久光明園内の旧入所者自治会館内に置く事務所の環境整備などと並行して、療養所入所者自治会が実施する学識経験者による世界遺産登録の勉強会などに参加する予定です。

補助金、民間助成金、会費などを財源として、専門家を招いての講演会の開催、学術調査、啓発交流活動などを行っていきます。

保育施設の拡張・改修

福田保育園の園舎拡張については、昨年10月から工事を開始し、1月末現在75%程度の進捗で順調に進んでいます。3月末までに施設の完成、備品などの搬入を完了し、4月からの受け入れ開始に向け、準備を進めています。

この施設の整備により、4月からは、最大23人の0歳児、1歳児を新たに受け入れることができる施設となり、入所を希望する人に柔軟な対応が可能になると考えています。



拡張された福田保育園の園舎（右側が既存の園舎）

また、長船東保育園については、調乳室の改修工事が完了し、新たに0歳児の受け入れができるようになりました。

JRR駅前等整備事業の進捗状況

市内のJRR3駅の駅前等整備事業については、JRR西日本や地権者との用地交渉などの結果も踏まえて、事業を進める上で必要な用地を再検討したことなどから、JRR巨久駅については一部計画の変更が必要となり、平成29年度に業務委託をしている詳細設計の完成は、当初の予定より少し時間がかかる見込みとなっています。

今後、JRR西日本との協議や地元調整を進め、当初の整備計画に沿って、公衆用トイレ、駅前ロータリー、駐輪場の整備、歩車道分離など、広く市民の理解が得られる効果的な駅前広場となるよう、平成30年度の秋ごろまでに工事に着手し、平成31年度末の完成を目指します。

錦海塩田跡地活用事業の進捗状況

太陽のまちプロジェクトとして進めてきた、瀬戸内Kirei太陽光発電所の建設事業については、市民の皆さんのご理解とご協力のもと、事業者による設置工事が順調に進んだ結果、当初の予定から早まり、2月末には完了する予定です。

このため、当初の予定では、平成30年6月ごろに発電所の設置工事を完了し、その後半年程度、試験稼働や検査を実施し、平成31年の春ごろから運転開始の予定となっていました。今のところ当初の予定より3カ月から6カ月



錦海塩田跡地の太陽光発電所

程度、前倒しのスケジュールとなり、早ければ今年の秋ごろから本格稼働の予定です。

市民病院の利用状況

今年1月末までの患者数は、入院が2万9,393人で前年度同期と比較して5、472人の増加、1日平均96・1人で病床稼働率は87・3%となりました。

また、外来が4万887人で前年度同期と比較して3、268人の増加、1日平均200・4人となりました。このような状況の中、瀬戸内市民病院新改革プラン実現に向けて、地域医療構想を踏まえながら、地域に必要な医療提供体制の確保と安定した経営のもとで医療の質の向上を図り、市民に信頼される病院とすべく改革を進めています。

なお、三河内病院事業管理者は、今年度末で任期満了となりますが、引き続き就任いただき、改革を実現していただきたいと思います。

受診券を持って がん検診に行こう！

平成30年度から、がん検診の対象となる人全員に、4月上旬に受診券を郵送します。がん検診を受ける際に必ずお持ちください（受診券がないと、検診に時間がかかる場合や、検診を受けられないことがあります）。

検診などの内容や集団検診の日程、個別検診実施医療機関など、詳しくは『健康づくりガイド』（広報せとうち3月号折り込み）をご覧ください。

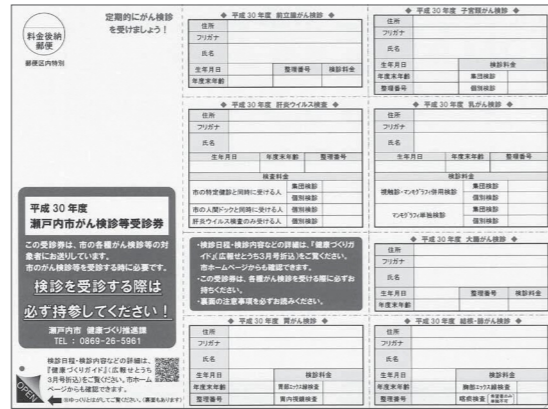

△受診券（見本）

問診票について

《集団検診》

検診当日に問診票を受け取って記入してください。

事前に記入したい人は、右表の場所で期間内に入手してください。

《個別検診》

検診当日に受診する医療機関から問診票を受け取って記入してください。

「がん集団検診問診票」と「大腸がん検診検査容器」の設置場所・期間

設置場所	設置期間
瀬戸市内内の郵便局 ※日出・木尾簡易郵便局を除く	3月26日（月）～7月6日（金）
各集団検診会場、ゆめトピア長船、市役所（市民課）、牛窓支所、裳掛出張所	3月26日（月）～10月17日（水）
中央公民館（邑久）、長船町公民館、牛窓町公民館 ※分館を除く	3月26日（月）～10月17日（水）

症状がないから大丈夫

がんは他人ごとではありません。誰もがかかる可能性のある身近な病気です。がんは死因の第1位となっており、2人に1人ががんになり、3人に1人ががんで亡くなっています。

早期のがんは自覚症状がほとんどありません。症状がなくても定期的ながん検診を受けましょう。

がん？ 自分には関係ない

がんは不治の病ではありません。早く見つけて治療すれば、高い確率で治すことができます。

検診を受けてがんが見つかったら怖い

仕事をしていた時間が少ない

市のがん検診は、休日や平日夜間に実施する検診もあります。個別検診では、都合のつくときに検診を受けられます。土日や夜間に受診できる医療機関もあります。



住宅用火災警報器の設置について説明する女性消防団員（写真右）

平成29年中の火災救急概況

平成29年中の火災件数は12件で、前年より9件減少しています。内訳は、建物6件、車両1件、その他の火災5件で、2人が負傷しています。建物火災のうち、3件が工場などの防火対象物で、大規模火災につながる危険性もあることから、予防検査や警防隊による警防調査を継続実施していきます。

一方、救急は1,728件の出動により、1,676人を搬送し、前年より168件、168人の増加となり、過去最高となりました。65歳以上の高齢者の搬送率は68・5%

教育長から

学校教育においては、学力向上、生徒指導、道徳や小学校における外国語の教科化をはじめとした教育活動の充実を図るため、各学校における授業改善や教員の指導力向上に取り組む必要があります。また、学校における働き方改革については、各校内の業務改善、部活動の適正化などに取り組んできましたが、

子どもと向き合う時間を確保し効果的な教育活動を行うためにも、さらに推進する必要があります。社会教育においては、スポーツ施設の利用者の利便性向上を図るために、平成28年度に策定した「みんなであつくる瀬戸内市の子育て広場基本構想」も踏まえた環境を整備するための検討を進める必要があります。

日本遺産認定に向けて 関市と共同申請

日本遺産は、地域の歴史的魅力や特色を通じて日本の文化・伝統を語るストーリーを日本遺産として文化庁が認定するものです。全国屈指の日本刀の生産地として知られている瀬戸内市と岐阜県関市は、500年以上にわたり日本刀の制作技術が継承されています。このたび、平成30年度の日本遺産認定に向けて岐阜県関市との共同により『鋼と炎の芸術「日本刀」の聖地〜関・

邑久中学校給食調理場の業務委託の進捗状況

邑久中学校給食調理場の調理・配送・洗浄業務については、平成30年4月から業務委託を行うこととしており、応募があった事業者について、プロポーザルによる審査を実施した上で、平成29年12月28日に委託契約を締結し、平成30年度に向けて準備を進めています。

邑久中学校大規模改造工事の進捗状況

平成29年度に着手した北棟の大規模改造工事は、今年5月の完成に向けて現在、計画どおり順調に進んでいます。夏季休業期間中には仮設校舎から引越しを行い、2学期から本校舎での授業を実施することとしています。

備前長船刀剣博物館で テーマ展「甦った赤羽刀」を開催中

博物館では、2月18日から4月22日まで、テーマ展「甦った赤羽刀」を開催中です。本博物館が所蔵している赤羽刀は107口あり、そのうち57口は備前の銘のある日本刀です。このテーマ展では、再び輝きを取り戻した鎌倉時代中期の福岡一文字派である吉房の太刀や、戦国時代を代表する備前長船勝光、戦国時代から江戸時代に繁栄した祐定の刀など、備前刀を中心とした赤羽刀約40口を展示しています。

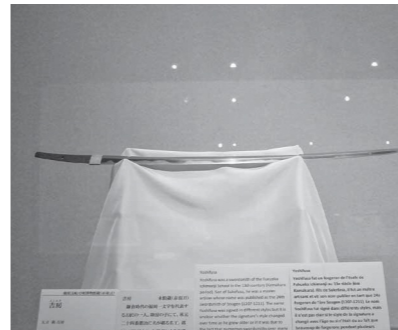

太刀 銘 吉房

固定資産税の納税通知書を発送します

固定資産税Q & A (質問と答え)

Q. 平成26年5月に住宅を新築しました。本年度から固定資産税が急に高くなったのですが、なぜですか？

A. 新築住宅には、住宅建築促進を図るため、固定資産税を軽減する制度があります。一定の要件を満たせば3年間(長期優良住宅ならば5年間)、120㎡までの床面積について税額が2分の1に軽減されます。今回の場合、軽減期間が終了したため、元の税額に戻ったということです。

Q. 自宅の屋根に乘せている太陽光発電設備に固定資産税が課税されると聞きましたが、本当ですか？

A. 太陽光発電設備の規模によっては課税される可能性があります。10KW以上の発電量として電力会社と売電契約をしている場合は、固定資産税の償却資産として所有者に申告義務があります。毎年1月に税務課へ申告書を提出してください。
※屋根材と一体型(建材型)タイプの太陽光発電設備は、償却資産の対象外となるため、申告の必要はありません。

固定資産税とは、毎年1月1日(賦課期日)に土地・家屋・償却資産を所有している人に賦課される税金です。

4月中旬に送付する固定資産税の納税通知書に、土地・家屋の課税明細書を同封しています。納税通知書が届いたら、適正な課税がなされているかどうか、確認をお願いします。

【土地・家屋価格等縦覧帳簿を縦覧できます】

市内に所在する土地・家屋の評価額を比較し、自らの土地・家屋の評価額が適正かどうか確認するために、土地・家屋価格等縦覧帳簿を縦覧することができます。縦覧帳簿には、土地の地目、地積、評価額などや家屋の種類、構造、床面積、評価額などが記載されています。

縦覧できるのは、納税義務者本人、義務者から委任を受けた代理人、または納税管理人です。

▷日時 4月2日(月)～5月1日(火)(土・日曜日、祝日を除く)

午前8時30分～午後5時15分

▷場所 税務課、各支所、出張所

▷持参するもの 本人確認書類(運転免許証、健康保険証など)、委任状(代理人が縦覧する場合)

☎税務課 0869-22-1181

障害のある人の軽自動車税を減免します



身体に障害のある人や重度の精神障害のある人が所有している軽自動車は、申請によって、1人1台に限り軽自動車税が減免されます。

4月1日現在で、身体に障害がある18歳未満の人または精神に障害がある人と生計を同じくする人が所有する軽自動車も対象となります。

障害の等級など条件によっては減免の対象にならない場合があります。また、自動車税の減免を受けている人は、軽自動車税の減免を受けることはできません。

▷申請方法

申請書は税務課、各支所、出張所にあります。印鑑、運転する人の免許証、自動車検査証(車検証)、減免申請内容が確認できるもの(身体障害者手帳など)、所有者のマイナンバーが確認できるもの(通知カードなど)を持参し、手続きをしてください。

※平成20年度以降の減免申請内容(障害の等級、車、運転者など)に変更がない場合は、申請書を提出する必要はありません。

▷申請期限 5月24日(木)

☎税務課

☎0869-22-1114



税金 あれこれ

平成30年度から

市税・保険料のコンビニ納付が始まります

皆さんの利便性の向上のため、平成30年度の市税・保険料から全国のコンビニエンスストアで納付ができるようになります。時間や曜日を気にせず、最寄りのコンビニで納付できますので、ご利用ください。
☎税務課 0869-22-1114

コンビニで納付できる市税・保険料

- 市税 市県民税(普通徴収分)、固定資産税、軽自動車税、国民健康保険税(普通徴収分)
- 保険料 介護保険料(普通徴収分)、後期高齢者医療保険料(普通徴収分)

コンビニ納付開始時期

開始時期は、市税・保険料で異なります。

開始時期	コンビニ納付ができる市税など
4月から	固定資産税
5月から	軽自動車税
6月から	市県民税(普通徴収分)
7月から	国民健康保険税(普通徴収分) 介護保険料(普通徴収分)
8月から	後期高齢者医療保険料(普通徴収分)

利用できるコンビニ

セブン-イレブン、ファミリーマート、ローソン、サークルK・サンクス、ポプラなど
※詳しくは、市から送付する納付書の裏面に記載されたコンビニ一覧表をご確認ください。
・営業時間内であれば、いつでも納付できます。
・手数料はかかりません。
・現金で納付してください(小切手、カード類、商品券で納付することはできません)。
・領収書は重要な書類です。大切に保管してください。

コンビニで納付できない場合

次のいずれかの場合、コンビニ納付はできません。

- ・バーコードの印字がない納付書
- ・納付期限を過ぎた納付書
- ・汚れや破損によりバーコードが読み取れない納付書
- ・金額を訂正した納付書
- ・1枚の納付金額が30万円を超える納付書(30万円を超える納付書にはバーコード印字がありません)



古代の焼物の硯 円面硯とは

現在、文書を作成するには文字を「書く」ことからパソコンや携帯電話による文字を「打つ」行為に代わってきました。

古来中国では、文人が文字によって意思や伝達、記録を書き残す最も重要な文房具の四種として墨・筆・硯・紙を「文房四宝」として珍重してきました。

この「文房四宝」の一つである硯は、古代には瀬戸内市と非常に関係がありました。

硯について

現在、墨を擦る時に使用する

る硯のほとんどは石で作られており、墨を擦り、筆先を整える部分の「陸」と、擦った墨液を溜める部分の「海」があり、周囲に縁を巡らせているものが一般です。

ところで、漢字が中国から日本へ伝わり硯が導入されたのは古代（7世紀前半ごろ）の飛鳥時代からで、平安時代中期ごろまでは墨を擦ることに耐えうる硬さを持つ須恵質の焼き物による硯（陶硯）が使用されていました。

陶硯は、古代の国の都であった奈良の平城京跡や京都の平安京跡をはじめ、寺院跡や地方の役所跡からの出土が

ほとんどです。

現在と異なり漢字を読み書きできたのは貴族や役人、僧侶にほぼ限られていたと考えられていたことから、国を統治する行政機構の中で文字を書く文書行政が行われていたことを示しています。

また、陶硯の使用は他の東アジア地域では見られない古代日本の特徴です。

陶硯の種類と円面硯とは

陶硯の種類には須恵器と同様の焼成により硯として専用で作られた「定形硯」と食器である杯蓋や杯身、また液体の貯蔵容器である甕の破片などを転用したと考えられる「転用硯」があります。

しかし、最近の研究では杯を初めから硯として使用された場合もあるとのことですが。

量的には「転用硯」は圧倒的に多く出土しています。「定形硯」は奈良文化財研究所による分類では、「円面硯」「円形硯」「宝珠硯」「風字硯」「形象硯」の5つに分類されています。

円面硯は丸い形をしており、中央の盛り上がった部分で墨を擦り、筆先を整えるのが「陸」。陸の周りのくぼんだ部分に擦った墨液を溜めるのが「海」で、海の外側に縁を巡らせています。

また、硯面の周囲には末広がりの円筒形の台を付け、台部には等間隔で方形や三角形の装飾性のある透かし穴が開けられています。

円面硯と寒風古窯跡

約1300年前の飛鳥時代を中心として須恵器生産が行われていた寒風古窯跡から円面硯の破片が多く出土しています。



寒風陶芸会館のワークショップで参加者が作った円面硯

定形の硯が生産されていたことは遺跡の性格を考える上でも重要です。古代寺院の屋根に飾られる鴟尾とともに政治的・文化的中心地用に製品を供給していたことから、官窯的な性格を待っていたことが明らかになってきました。

寒風陶芸会館では、昨年、ワークショップでオリジナルの円面硯を作り、復元した須恵器窯で焼きあげました。

【参考文献】

・青木敬「硯を詠む」2014

知っ得!せとうち便

お知らせ



福祉タクシー利用券の使用方法を変更

市では、在宅の重度障害者に対して、タクシー料金の一部を助成する福祉タクシー利用券を交付しています。

平成30年度から、利用券の使用方法を次のように変更します。

▽変更内容

- ①利用券を使用する際、1月当たりの使用枚数制限がなくなりなります。
- ②乗車地または降車地が市内であれば使用できるようになります。



▽対象者

在宅の身体障害者手帳1・2級所持者および療育手帳A所持者

▽助成内容

一乗車につき500円助成する利用券を、申請した月を基準として、「1月あたり5枚（人工透析療法などで週3回以上の通院を必要とし、他の交通手段が利用できない人は10枚）×年度残月数」を交付します。

▽手続きに必要なもの

身体障害者手帳または療育手帳、印鑑

▽交付・申請場所

福祉課、市民課、牛窓支所、裳掛出張所

福祉課

☎0869・26・5943

国保加入・脱退の際は届出を忘れずに

わが国では、全ての人が必ず何らかの健康保険制度に加入しなければなりません。

会社などの健康保険（健康保険組合、共済組合、協会けんぽなど）に未加入の人や生活保護制度の被保護者でない人は、国民健康保険（国保）に加入しなければなりません。

【届出が必要なき】

国保に加入・脱退する理由が生じてから14日以内に自身や世帯主または代理人による届出が必要です（下表参照）。自動的に切り替わりませんので、ご注意ください。 ※代理人による届出は、委任状（様式任意）が必要です。 ※満75歳になる人は、誕生日から後期高齢者医療制度に加入することになるため、手続きは不要です。

【加入の届出が遅れると】

国保の加入日は、加入の届出をした日ではなく、国保の資格を得る事由の生じた日（転入した日や他の健康保険

の資格を喪失した日など）です。そのため、国保の加入の届出が遅れると、加入の時点までさかのぼって保険料を納めなければなりません。 また、届出まで国保の被保険者証（保険証）がないため、その間の医療費はいったん全額自己負担になります。 早めの手続きをお願いします。

【脱退の届出が遅れると】 保険税が他の健康保険料と重複して請求されます。 また、他の健康保険に加入しているのに国保の保険証を使って医療機関を受診した際は、その医療費を全額返さなければなりません。

国民課

☎0869・22・1790

こんなとき		手続きに必要なもの
加入するとき	職場の健康保険を脱退したとき	印鑑・健康保険資格喪失証明書など・本人確認書類
	職場の健康保険の被扶養者から外れたとき	印鑑・他の市区町村の転出証明書・本人確認書類
	他の市区町村から転入したとき	印鑑・母子健康手帳・本人確認書類
	子どもが生まれたとき	印鑑・保護廃止決定通知書・本人確認書類
脱退するとき	職場の健康保険に加入したとき	印鑑・国保と職場の保険証・本人確認書類
	職場の健康保険の被扶養者になったとき	印鑑・国保の保険証・本人確認書類
	他の市区町村に転出するとき	印鑑・国保の保険証
	国保の被保険者が死亡したとき	印鑑・国保の保険証・保護開始決定通知書・本人確認書類
その他	生活保護を受けなくなったとき	印鑑・国保の保険証・本人確認書類
	市内で住所が変わったとき	印鑑・国保の保険証・本人確認書類
	世帯の変更があったとき	印鑑・国保の保険証・在学証明書など・本人確認書類
	就学のため、別に住所を定めるとき	印鑑・本人確認書類

※届出人（世帯主）および被保険者のマイナンバーが分かる書類（通知カードなど）も手続きに必要な場合があります。

就学援助制度

市では、経済的な事情により、義務教育を受けるために必要な経費（学用品費・給食費・修学旅行費など）を負担することが困難な保護者に、必要な援助をしています。前年度に引き続き援助を希望する場合も申請が必要です。

▽申請期限 5月31日（木）

※これ以降も、平成31年1月31日まで随時受け付けますが、受付翌月からの援助になります。

▽提出書類

- ①就学援助申請書
- ②児童扶養手当証書の写し（該当者のみ）
- ③委任状（所得・課税証明書発行用）または所得・課税証明書（平成30年1月1日現在、住民票が瀬戸内市にない場合）
- ④家賃が分かるものの写し（借家・借間の場合）
- ※②がある場合、③と④は不要です。

※申請書と委任状は教育委員

会、各小・中学校、中央公民館（邑久）、牛窓町公民館、長船町公民館に備え付けの様式で提出してください。

※入学前支給を申請した人も改めて申請が必要です。

☎0869・34・5640



奨学金制度

市では、経済的な事情により、修学が困難な学生の学資または育英上必要な資金を貸し付けています。

なお、平成29年度の新規奨学生から、返還期間中に市内に住所を有し就業しているなど、一定の要件を満たす場合、申請に基づき、返還金の半額を免除することができます。

▽対象者 学校教育法に基づ

く高等学校および特別支援学校の高等部、大学、高等専門学校、専修学校の在学者

▽申請期限 6月29日（金）

▽提出書類

- ①奨学生願書
- ②出身学校または在学校長の奨学生推薦調書
- ③世帯全員の住民票
- ④在学証明書
- ⑤親権者を含む世帯全員の平成29年分所得・課税証明書

※①と②は教育委員会、中央公民館（邑久）、長船町公民館に備え付けの様式で提出してください。

※⑤は6月1日以降に発行されます。

※世帯の所得状況、成績などにより貸付を受けられない場合があります。

※奨学金を貸し付ける際の振込は、初年度は平成30年8月下旬に4月から9月までの6カ月分をまとめて行い、以後10、1、4、7月の四半期ごとに各3カ月分を振り込む予定です。

☎0869・34・5640

高齢者肺炎球菌感染症定期予防接種

平成30年度高齢者肺炎球菌感染症定期予防接種を実施します。

この予防接種は、肺炎の重症化と死亡のリスクを軽減する効果が期待されますので、対象の人は接種をご検討ください。

▽対象者

- 次のいずれかに当てはまる人で、これまでに肺炎球菌ワクチン（23価肺炎球菌炭膜ポリサッカライドワクチン）を受けたことがない人
- ①平成30年度中に65歳、70歳、75歳、80歳、85歳、90歳、95歳、100歳となる人
- ②60歳以上65歳未満の人で、心臓・腎臓または呼吸器の機能に自己の身の日常生活活動が極度に制限される程度の障害を有する人およびヒト免疫不全ウイルスにより免疫の機能に日常生活がほとんど不可能な程度の障害を有する人

▽実施回数 1回



▽実施期間 4月1日～平成31年3月31日

※この期間内で医療機関が実施可能な日時に限ります。また、この期間以外に予防接種を受けると全額自己負担になります。

※①の対象者（過去に②に該当し定期予防接種を受けた人や平成26年度に行った高齢者肺炎球菌感染症任意予防接種助成を受けて接種した人を除く）には、別途案内を送付します。接種を受ける際は、届いた案内を持参してください。

※過去5年以内に同じワクチンを接種した人が再接種をした場合、副反応が強く発現することがありますので、再接種しないようご注意ください。

☎0869・26・5962

市職員採用合同説明会を行います

瀬戸内市、玉野市、備前市、赤磐市では、次のとおり職員採用合同説明会を行います。

参加費無料、事前の申し込みは不要です。面接などはありません。普段着でお越しください。

また、合同説明会への参加の有無が選考に影響することはありません。

▽日時 4月30日（月・振替）午後1時～午後4時45分

▽場所 サンビーチOKAYAMA（岡山市北区駅前町2・3・31）

▽内容 採用試験の概要や業務内容の説明、若手職員との対話など

☎0869・22・3909



市職員（写真左）の説明を聞く参加者ら（昨年の合同説明会）

消費生活 安心ほっとライフ

第20話 オンラインゲームの高額請求トラブル

<相談事例>

クレジットカード会社から20万円ほどの高額な請求書が届いた。請求書の明細を確認すると、オンラインゲームの利用料となっていた。

小学生の息子が私のクレジットカードを勝手に使ってゲーム上のアイテムを購入していたようだ。



<アドバイス>

- スマートフォンの普及やゲーム機などへの通信機能の搭載により、オンラインゲームの仕組みや決済方法は多様化し、複雑になっています。
- 子どもがクレジットカードの仕組みを理解しておらず、「有料で購入」という認識がないままクレジットカード決済をしているケースもあります。

★周りの大人はオンラインゲームの仕組みや決済方法を理解して、あらかじめ子どもと遊び方やルールを決めておくようにしましょう。

★以前にスマートフォンに登録していたクレジットカード情報が有効になっており、子どもが自分で入力しなくてもクレジットカード決済ができてしまったケースもあります。クレジットカード番号の管理には十分気をつけましょう。

☎0869・24・8011

ねんぎんのおはなし

国民年金保険料が改定されます

平成30年度の国民年金第1号被保険者の月々の保険料は、平成29年度の保険料から150円減の16,340円となっています。保険料は前払い（前納）や口座振替を行うと安くなります。

納付方法		1カ月分	6カ月分	1年分	2年分
現金支払	月々	16,340円	98,040円	196,080円	393,000円
	前納		97,240円 (800円)	192,600円 (3,480円)	378,580円 (14,420円)
口座振替	毎月 当月末振替	16,290円 (50円)	97,740円 (300円)	195,480円 (600円)	391,800円 (1,200円)
	前納		96,930円 (1,110円)	191,970円 (4,110円)	377,350円 (15,650円)

※クレジット納付の保険料は、月々および前納保険料とも現金納付と同額です。かつこ内は、現金支払額を基礎とする割引額です。

☎0869・22・1790

☎086・270・7925（自動音声案内2番）

協会けんぽ岡山支部 健康保険料率の変更

協会けんぽは、中小企業などで働く従業員とその家族が加入する健康保険です。

3月分（4月納付分）から岡山支部の健康保険料率を10.15%に据置き、40歳から64歳までの人が対象となる介護保険料率は1.65%から1.57%に引き下げられます（任意継続被保険者は4月分から変更）。

協会けんぽの保険料率は、毎事業年度において、都道府県ごとに地域の医療費を反映し算定しています。

☎086・803・5780

募 集



平成30年度瀬戸内市民病院
修学資金の修学生を募集

瀬戸内市民病院では、地域包括ケアシステムの充実、地域医療確保に関心を持ち、円滑な実施に貢献できる人材を育成することを目的として、修学資金の貸与を行います。

▽応募資格
看護師、診療放射線技師、臨床検査技師、理学療法士、作業療法士、言語聴覚士もしくは臨床工学技士を養成する学校または養成所に在籍する学生で、卒業後に市民病院に勤務する意思を有する人

- ▽募集人数 3人
 - ▽貸与金額 月額5万円(一律)
 - ▽受付期間 4月2日(月)～20日(金)(必着)
 - ▽応募方法 募集要領をご確認の上、必要書類を提出してください。要領や様式は市ホームページからダウンロードできます。
 - ▽選考方法 提出された書類および面接による審査
 - ※面接審査の日時などは別途通知します。また、修学資金の貸与は平成30年度予算の成立が前提となります。
- 〒0869-22-1234
HP <http://www.city.setouchi.jp/>

求職者支援訓練
受講者募集

求職者支援訓練とは、雇用保険を受給できない求職者などを対象に、民間教育訓練機関が実施する「就職」を目的とした公的な職業訓練です。

- 5・6月に開講するコースの受講者を募集しています。
- ▷募集科 基礎コース・実践コース(介護福祉、医療事務、事務分野など)
- ※開講日、訓練期間(2~6カ月)などは、コースによって異なります。
- ▷受講料 原則無料(テキスト代などは自己負担)
- ※一定の要件(収入・資産など)を満たす人には、「職業訓練受講給付金(月10万円と交通費(所定の額))」が支給される場合があります。

〒086-942-3212
〒086-942-3212

市営住宅の入居者を
募集します

市では、次のとおり市営住宅の入居者を募集します。

▽募集団地

団地名	所在地	構造	規格	戸数
粟利郷団地	牛窓町長浜 5553-2	木造 2階建	3DK	1戸
中村団地	牛窓町長浜 3630-1	簡耐 2階建	3DK	1戸

- ▽家賃 収入により決定
 - ▽敷金 家賃の3カ月分
 - ▽入居日 5月1日(火)
 - ▽申込期間 4月3日(火)～13日(金) 午前8時30分～午後5時15分(土・日曜日を除く)
- 〒0869-22-2649

催し物



瀬戸内市立美術館
展覧会

国吉康雄展
こころは、わたしの遊び場

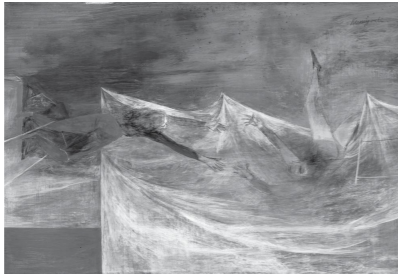

国吉康雄「安眠を妨げる夢」

アメリカで活躍した画家・国吉康雄(1889-1953、岡山県出身)の思索に富むさまざまな作品を通して、ひとりのアーティストが体験した、20世紀初頭の民主主義の発展と戦争、人間と社会のあり方について紹介します。

▽開催期間 3月17日(土)～4月15日(日)



清宮眞文「入日」1972年

※期間中の休館日は、3月26日(月)、4月2日(月)、9日(月)

▽観覧料 一般400円、団体(20人以上)・65歳以上300円、中学生以下無料

一生誕100年！
限りなく深く澄んだ詩情の世界 清宮眞文展 Ⅱ期

清宮眞文(1917-1991、東京都出身)は、寡作で知られる木版画家です。観るものの心深くに静かに語りかけてくる清宮の作品には、没後27年を経た今なお、多くのファン的心をつかむ魅力があります。

この展覧会では、横須賀美

- ▽観覧料 一般500円、団体(20人以上)・65歳以上400円、中学生以下無料
- 【以下、展覧会共通】
- ▽開館時間 午前9時～午後5時(入館は午後4時30分まで)
- ★国吉康雄展 関連イベント
- ★ギャラリートーク
本展企画者の才士真司氏(岡山大学国吉康雄研究講座准教授)と、最新の国吉研究の成果を踏まえた対話・探求型ギャラリートークです(申し込み不要)。
- ▽日時 3月25日(日)、4月15日(日)
- 午後2時(約60分)
- ▽参加費 要観覧料
- ★国吉康雄検証ドキュメンタリー映画「国吉を誤解している日本・忘れたアメリカ」上映会
- 国吉康雄の教えを受けたブ

瀬戸内市の味

ロールレタス

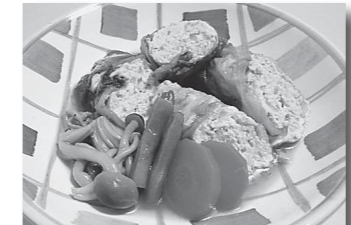

- ◆作り方
- ①レタスは葉をはがし、ゆでてざるに上げる(8個作れる枚数を用意する)。
 - ②玉ねぎはみじん切りにする。いんげんはすじを取り、半分に切る。しめじは房に分ける。
 - ③ボールに鶏ミンチ、豆腐、玉ねぎ、塩、こしょうを入れて練る。
 - ④①のレタスを広げ、③を1/8のせて包み、つまようじで止める。同様に8個作る。
 - ⑤なべに④を入れて煮立たせ、④を重ねないように入れ、すき間ににんじん、いんげん、しめじを入れてふたをし、中火で15~20分程度煮る。
 - ⑥つまようじを抜いて2つに切り、野菜とともに盛り付け、煮汁をかける。
- ◆材料(4人分)
- レタス(1玉)
 - 鶏ミンチ(300g)
 - 塩(少々)
 - こしょう(少々)
 - 豆腐(150g)
 - 玉ねぎ(100g)
 - にんじん(40g)
 - いんげん(40g)
 - しめじ(100g)
 - だし汁(400cc)
 - 酒(大さじ1)
 - A ●みりん(大さじ1)
 - しょうゆ(大さじ1)
 - 塩(小さじ1/4)

- ◆作り方
- ①レタスは葉をはがし、ゆでてざるに上げる(8個作れる枚数を用意する)。
 - ②玉ねぎはみじん切りにする。いんげんはすじを取り、半分に切る。しめじは房に分ける。
 - ③ボールに鶏ミンチ、豆腐、玉ねぎ、塩、こしょうを入れて練る。
 - ④①のレタスを広げ、③を1/8のせて包み、つまようじで止める。同様に8個作る。
 - ⑤なべに④を入れて煮立たせ、④を重ねないように入れ、すき間ににんじん、いんげん、しめじを入れてふたをし、中火で15~20分程度煮る。
 - ⑥つまようじを抜いて2つに切り、野菜とともに盛り付け、煮汁をかける。

今月のレシピは
岡山県栄養士会 玉瀬支部瀬戸内ブロックです。
健康づくり推進課 ☎0869-26-5962

マダニに注意 しましょう

マダニは、県内に広く分布していると考えられています。マダニにかまれると、重大な感染症にかかることがあります。マダニは冬も生息しているため、年間を通じて、マダニにかまれるための予防対策が必要です。

【マダニにかまれるために】

- 草むらなどに入るときは、肌が露出しないように、長袖、長ズボン、帽子、手袋、長靴などを着用する。
- 地面や草むらに直接寝転んだり、腰を下ろしたり、服を置いたりしない。

【マダニにかまれたら】

- 吸着しているマダニを無理に引き抜こうとすると、マダニの一部が皮膚に残ることがあるので、医療機関(皮膚科)で処置をしてもらう。
- 発熱などの症状が認められた場合は、早めに医療機関を受診し、野山などで活動したことを伝える。

岡山県備前保健所保健課 ☎086-272-3934



- ルース・ドーフマン氏や、国吉康雄研究の第一人者であるバード大学のトム・ウルフ氏などのインタビューで、最新の国吉像に迫る映像作品を上映します(申し込み不要)。
 - ▽日時 4月15日(日) 午後1時(約60分)
 - ▽参加費 要観覧料
 - ★ガラス絵を描こう
ガラス絵を制作するワークショップです(申し込み必要)。
 - ▽日時 4月22日(日) 午後1時30分(約30分)
 - ▽参加費 要観覧料
- 岡山瀬戸内市立美術館
〒0869-34-3130

投稿をお待ちしています

- ① 1歳のお子さんの写真
氏名、住所、生年月日、家族（氏名、続柄：2人まで）からのひとことをご記入
 - ② 短歌・俳句・川柳・詩
 - ③ 催し物の告知や募集
 - ④ イラスト・絵手紙
 - ⑤ 瀬戸内市の風景などの写真
写真の題名、撮影場所・日時、コメント、市ホームページへの掲載可否などを記入
- ★応募方法
住所・氏名・電話番号を明記し、はがき・FAX・電子メールなどで秘書広報課へ送付してください。匿名・ペンネームを希望する場合は、その旨もお書きください。
- ★留意点
原則として、投稿作品や原稿は返却しません。掲載の都合上、全ての作品や原稿を掲載できない場合がありますので、あらかじめご了承ください。
- 〒701-4292 瀬戸内市邑久町尾張 300-1
☎0869-24-7095
FAX 0869-22-3304
mail: hiroba@city.setouchi.lg.jp

けいじばん 大賀島権現祭り

大賀島大智明権現の春祭りが本年も次のとおり行われます。大雄山大賀島寺の境内では、客殿でしゃぎりを奉納し、その後、豪華なだんじりや六角神輿（市指定重要文化財）が巡行します。

▷日時 4月29日（日・祝）※以下は予定の時間です。
午前10時20分～ しゃぎり奉納
午後1時～ だんじり出発
午後2時～ お菓子まき（小学生以下対象）、もち投げ
午後2時20分～ 神輿出発

▷場所 大雄山大賀島寺
☎0869-22-0340



地域の人たちに引かれ、練り歩く円張だんじり

無料法律・人権相談など 憲法週間行事を行います

5月3日は、憲法記念日です。

裁判所、検察庁、法務局および弁護士会では、憲法記念日を中心とする5月1日から7日までの1週間を「憲法週間」とし、無料法律・人権相談所を開設します。

【無料法律・人権相談所】
土地、家屋、交通事故、金銭の貸借、離婚、相続、人権、子どもの非行・人権、登記などの法律問題について、無料で相談に応じます。申し込みは不要です。できるだけ公共交通機関をご利用ください。

▽日時 5月2日（水）
午前9時30分～午前11時30分
▽場所 岡山弁護士会館
（岡山市北区南方1-8-29）

【法廷の見学・裁判の傍聴】
裁判員裁判用法廷の見学は、随時受け付けています。事前に人数や時間をご相談ください。

また、公開の法廷における裁判は自由に傍聴できます。傍聴席に限りがあるため、団体での傍聴を希望する場合は、事前に相談ください。

岡山地方裁判所事務局総務課
☎086-222-6771

文芸コーナー フルートは「虹の彼方に」年新た

フルートは「虹の彼方に」年新た
的場 松葉（生窓町長浜）
火に潮の命の息吹く牡蠣を焼く
奥山登志行（生窓町牛窓）
極寒の朝万物動かざる
原野信一郎（生窓町牛窓）
大寒のコーラス帰り光る月
野口 慶子（生窓町牛窓）
雪しまくこは日本のエーゲ海
後藤 靖子（生窓町牛窓）
オリブ園より初風の海見放く
原野 孝子（生窓町牛窓）
目差しのやさしき菩薩笹子鳴く
福本 曙生（生窓町牛窓）
野水仙の花よと楚々と咲き
谷口 正子（生窓町牛窓）
蝶が舞う菜の花畑恋よ咲け
大倉 衛（長船町飯井）
ワタリガニの放映見たり戻り来よ
好物たりしそを食べに亡夫よ
上山 幸子（邑久町豊安）
氏神に参拝終えて見渡せば
遙か小豆島霞みて淡し
朝霧 好子（生窓町鹿忍）
生ける身もあわれ識れとや空に消ゆ
百歳耐えし故郷の家
桂舟道人（邑久町山田庄）
枯芝の中にちらほらさみどりの
草の芽が告ぐ春はそこまで
舟積由紀子（生窓町鹿忍）

2018年4月の予定

1日	⑥瀬戸内市剣道教室 8:00～ 邑久B&G海洋センター ⑦瀬戸内市ミックスダブルス大会 9:00～ 邑久スポーツ公園 ⑧瀬戸内市春季軟式野球大会1日目 8:30～ 邑久スポーツ公園、長船スポーツ公園		
2月		休替	休替
3火			
4水			
5木	⑨窓口業務の時間延長 17:15～19:00 瀬戸内市役所		
6金			
7土			
8日	⑥瀬戸内市春季軟式野球大会2日目 8:30～ 邑久スポーツ公園、長船スポーツ公園 ⑦歩こう会 藤戸寺コース 8:29 邑久駅発		
9月		休替	休替
10火	⑥こころの健康相談 9:00～11:00 ゆめトピア長船		
11水	⑧1歳6か月児健診【対象：平成28年9月生】 13:15～13:45 ゆめトピア長船		
12木	⑧2歳児健診【対象：平成27年12月生】 13:15～13:45 ゆめトピア長船		
13金	⑤離乳食講習会【対象：7～12カ月児】 9:45～10:00 ゆめトピア長船 ⑦精神保健福祉相談 13:30～15:00 ゆめトピア長船		
14土	⑥瀬戸内市体協ゴルフ大会 8:56～ 長船カントリークラブ		
15日	⑥瀬戸内市春季ソフトバレーボール大会 7:30～ 牛窓中学校体育館、牛窓体育館		
16月		休替	休替
17火			休館日（展示替え）
18水	③住宅増改築相談 9:00～15:00 瀬戸内市役所 ⑧乳児健診（4カ月児）【対象：平成29年11月生】 13:15～13:45 ゆめトピア長船		
19木	①②行政・なやみごと相談 10:00～12:00 瀬戸内市役所		
20金			
21土	⑥瀬戸内市春季ペタンク大会 8:00～ 邑久スポーツ公園		
22日	⑥瀬戸内市春季ソフトボール大会 7:00～ 邑久スポーツ公園、長船スポーツ公園		
23月		休替	休替
24火	④育児相談 9:30～11:00 ゆめトピア長船		
25水	①②行政・なやみごと相談 10:00～12:00 牛窓支所 ⑧3歳児健診【対象：平成26年10月生】 13:15～13:45 ゆめトピア長船		
26木			
27金	①②行政・なやみごと相談 10:00～12:00 ゆめトピア長船 ⑤離乳食講習会【対象：4～6カ月児】 9:45～10:00 ゆめトピア長船		
28土			
29日	昭和の日 ⑥ソフトバレーボール交流会 9:00～ 邑久B&G海洋センター		
30月	振替休日 ⑥ソフトバレーボール交流会 9:00～ 邑久B&G海洋センター		

⑦「甦った赤羽刀」（2月18日～4月22日）
「日本刀解体新書」（4月26日～6月24日）

⑧「国吉康雄展 ここは、わたしの遊び場」（3月17日～4月15日）
「一生誕100年— 限りなく深く澄んだ詩情の世界 清宮質文展 II期」（4月21日～6月3日）

相続遺言・登記・成年後見等相談

▷日時 4月14日（土）9:30～12:00
▷場所 中央公民館（邑久）
▷相談員 司法書士 ※相談料無料、事前予約は不要です。
岡山県司法書士会 おかやま総合相談センター ☎086-226-0470

問い合わせ・予約先など

- ① 行政相談（主に行政全般に関する相談）
【相談員：行政相談委員（予約不要・無料）】
岡総務課 ☎0869-22-1112
- ② なやみごと相談（主に人権や身近な悩みごとに関する相談）
【相談員：人権擁護委員（予約不要・無料）】
岡市民課 ☎0869-22-3922
- ③ 住宅増改築相談
岡建設課 ☎0869-22-2649
- ④ 育児相談（乳幼児に関する相談）
岡健康づくり推進課 ☎0869-26-5962
- ⑤ 離乳食講習会
【対象：生後4カ月以上の乳児の保護者（要予約・無料）、定員：4～6カ月児、7・8カ月児、9～12カ月児、各10人】
岡健康づくり推進課 ☎0869-26-5962
- ⑥ こころの健康相談
【相談員：臨床心理士（要予約）】
岡健康づくり推進課 ☎0869-26-5962
- ⑦ 精神保健福祉相談（精神保健福祉に関する相談）
【相談員：精神科専門医（要予約）】
岡岡山県備前保健所 ☎086-272-3934
- ⑧ 子どもの健診
岡健康づくり推進課 ☎0869-26-5962
- ⑨ 窓口業務の時間延長（市民課、税務課、収納推進課の業務の一部）
※取り扱いができない業務もあります。詳細はお問い合わせください。
岡・市民課 ☎0869-22-1115
・税務課 ☎0869-22-1114
・収納推進課 ☎0869-22-2464
※①～⑨の日は、左のカレンダーをご覧ください。

- ⑩ 消費生活相談（架空請求・訪問販売などに関する相談）
（予約不要・市役所開庁日に相談受付）
岡消費生活センター ☎0869-24-8011
- ⑪ 発達障害専門相談
【相談員：臨床心理士（要予約・相談日はお問い合わせください）】
岡子ども包括支援センター ☎0869-24-8033

- ⑫ 備前長船刀剣博物館の行事
岡備前長船刀剣博物館 ☎0869-66-7767
- ⑬ 瀬戸内市立美術館の行事
岡瀬戸内市立美術館 ☎0869-34-3130
- ⑭ 瀬戸内市体育協会の行事
岡瀬戸内市体育協会 ☎0869-22-2211
HP <http://setouchi-taikyo.or.jp/>

1等・前後賞
合わせて
5億円

ドリームジャンボ

県内での宝くじの売り上げは、公園、学校などの教育施設の充実など、県民のみなさんの身近なところに役立てられています。宝くじは、「県内」でご購入ください。

発売期間 4/4（水）～4/27（金）
お問い合わせ先 岡山県総務部財政課 TEL086-226-7231

5月1日（火）が納付期限の市税・保険料
固定資産税【1期】（全期前納）
※納付には口座振替が便利です。ぜひご利用ください。