



【表紙写真】牛窓ヨットハーバー(牛窓町)

Contents	令和4年度当初予算	2	市職員の給与状況	7
	市役所の機構改革	5	知っ得!せとうち便	8
	鳥獣被害を防ぐためには	6	5月の予定、みんなの広場	14



令和4年度 当初予算

主な事業

- ▽教育情報機器整備事業 2億802万円
GIGAスクール構想の環境整備として、小中学校の普通教室などに電子黒板、プロジェクター、教材提示装置、プリンターなどを整備します。
- ▽自立支援室設置事業 1449万円
教室に入りにくい中学生に、自立支援室での活動やケアを通じて、コミュニケーション力や自己コントロール力など将来の自立に向けた支援を行います。
- ▽学校施設整備事業 6億8130万円
学校施設の長寿命化対策として、国府小学校校舎の大規模改修工事、行幸小学校プールの改修工事などを実施します。
- ▽邑久スポーツ公園改修事業 1億9955万円
いづもひろばの環境整備と

予算概要

全会計の総額は
前年度当初と比べて7.1%増

令和4年度の当初予算は、限られた財源の中、市の持続的な発展を目指し、子育てや教育、生活基盤の整備に力を入れたものとしています。

一般会計の予算額は、前年度当初と比べて16億921万円増の225億777万円で、合併後最大の予算規模となっています。

また、特別会計は、10億6,573万円増の102億4,695万円、事業会計は、854万円増の78億4,382万円となり、全会計の総額は、26億8,348万円増の405億9,854万円となっています。

▽会計別当初予算

区分	予算額(万円)	前年度比	
一般会計	2,250,777	7.7%	
特別会計	国民健康保険	421,282	4.9%
	裳掛診療所	2,122	△26.3%
	介護保険	446,435	2.2%
	後期高齢者医療	70,638	16.6%
	土地開発事業	1,631	33.5%
	企業団地造成事業	82,587	458.0%
計	1,024,695	11.6%	
事業会計	病院事業	247,708	18.3%
	水道事業	214,211	△14.0%
	下水道事業	322,463	△0.8%
	計	784,382	0.1%
合計	4,059,854	7.1%	

- して冒険の森の改修工事、老朽化した体育館の外壁などの改修工事、野球場の防球ネットの整備に係る設計などを実施します。
- ▽小学校・中学校・幼稚園トイレ環境整備事業 2億467万円
トイレの洋式化、乾式化をはじめ、非接触型の設備を導入するなど衛生面に配慮したトイレの環境整備を計画的に実施します。
- ▽備前長船刀剣博物館駐車場整備事業 1億5823万円
大型連休や特別展示期間などに不足する駐車場を確保するため、新たに駐車場を整備するとともに周辺道路の整備を実施します。
- ▽歴史文化財団支援事業 710万円
市の豊かな歴史や文化財を活用して市民のシビックプライドの醸成や地域の活性化に寄与する財団を設立し、運営を支援します。

▽こども医療費給付事業

1億7841万円
18歳になった最初の3月31日までの医療費の自己負担額を全額助成し、経済的負担の大きい子育て世代を支援します。

▽新型コロナウイルス感染症生活困窮者自立支援事業

1023万円
総合支援資金の貸付または再貸付を受けるなど一定の要件を満たす生活困窮世帯を対象として、支援金を3カ月間支給または再支給します。

▽タクシー活用助成事業

2113万円
在宅の障害者（身体障害者手帳1・2級または療育手帳A）および要支援・要介護認定者（免許返納者など）に対して、利用券（1枚500円・月6枚）を交付します。



歳出の内訳

■市の持続的な発展のための投資的経費などを計上

一般会計では、市民活動を応援するための補助金、高校生までの医療費の無料化、有害鳥獣被害防止対策、教育情報機器の整備などの経費を計上しています。

主な投資的経費は、JR駅前等整備事業や新火葬場整備事業、国府小学校の大規模改修事業、民間こども園施設整備助成事業などとなっています。

特別会計では、国民健康保険特別会計の給付費やヘルスアップ事業費、介護保険特別会計の給付費や介護予防事業費、後期高齢者医療特別会計の保健事業費などを計上しています。

また、事業会計では、病院事業会計の医療機器整備費、水道事業会計の管路整備費、下水道事業会計の管路整備費などを計上しています。

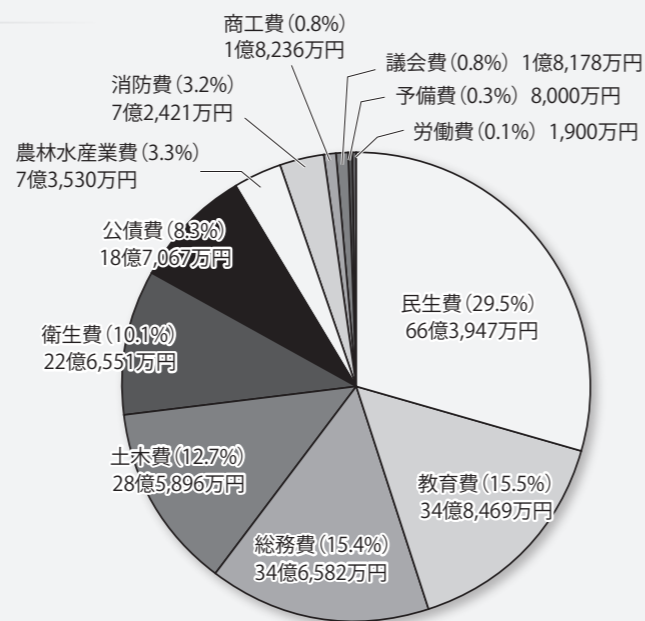

歳入の内訳

■市税・市債は減少、地方交付税は増加

一般会計の歳入のうち、市税は、償却資産の伸びなどがあるもののコロナ禍による経済への影響などにより、前年比1.2%（6,631万円）減の56億850万円を見込んでいます。

市債は、臨時財政対策債の大幅な減額により、前年比18.0%（6億6,740万円）減の30億3,580万円を見込んでいます。

地方交付税は、普通交付税の代替措置である臨時財政対策債の抑制や公債費償還額の変動などにより、前年比16.1%（6億5,400万円）増の47億2,700万円を見込んでいます。

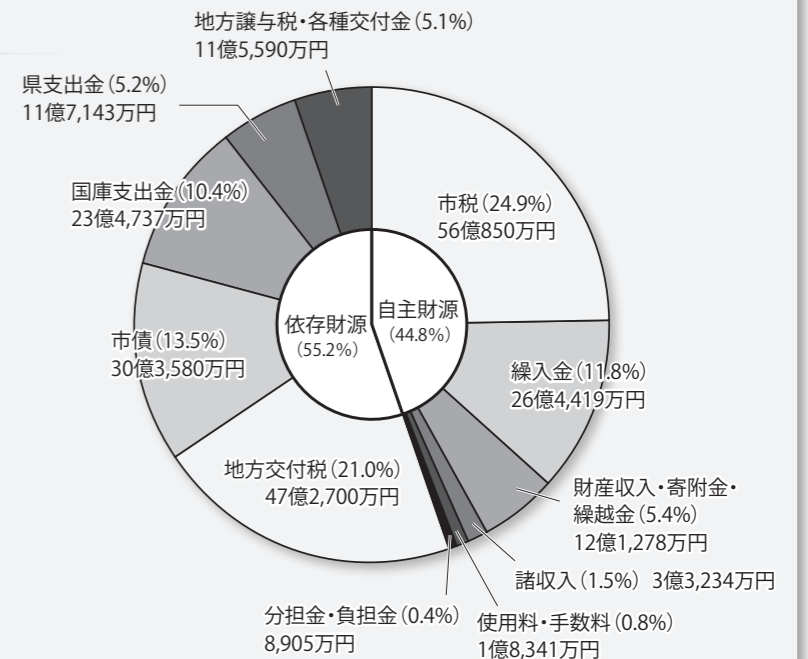

▽認定子ども園施設整備補助事業 1億8541万円
 巨久小学校区に誘致する民間認定子ども園の設置・運営事業者に対して、施設整備に係る補助金を交付します。

▽児童保育施設整備補助事業 2130万円
 巨久小学校区の放課後児童クラブの利用ニーズが高まる中、民間の2事業者の設置に対して、施設整備に係る補助金を交付します。

▽子どもひろば推進事業 1355万円
 外遊びを通じた「子どもひろば」の開催や地域連携による移動遊び場「プレーカー」の運行などで外遊びを楽しみまちづくりを進めます。



子どもひろばの様子

▽すくすくチャイルドサポート事業 1600万円
 紙おむつや育児用ミルクなどの育児用品購入チケットを月額3千円、満2歳到達月まで交付し、経済的負担の軽減や健やかな成長を支援します。

▽保育ICT化推進事業 1991万円
 公立の保育園・子ども園の登降園管理や園児の情報管理のシステム化およびネットワーク環境などを整備し、保育の質の向上や業務の効率化を図ります。

▽国土利用計画策定事業 719万円
 第3次総合計画基本構想に示された土地利用やまちづくりの方針などを具体的にするため、国土利用計画（瀬戸内市計画）を策定します。

▽定住促進事業 2267万円
 お試し住宅、空き家の改修費などの助成、リモートワークタウンの構築、前島の移住・

不足に備えるための積立てであり、当初予算編成後の基金残高は32億9240万円となる見込みです。
 また、一般会計の市債残高は、JR駅前等整備や新火葬場整備などに充てるための合併特例事業債や国府小学校の大規模改修などに充てるための学校教育施設等整備事業債の借入れなどにより、本年度末では前年度末と比べて12億5289万円増加し、210億8616万円となる見込みです。事業会計においても、下水道管渠整備などにより借入れが増加しており、市全体の市債残高は約418億4千万円となる見込みです。

財政健全化に向けた取組状況
 令和3年10月に策定した財政運営適正化計画に沿って、持続可能で安定した財政運営の実現に向け、財政健全化に取り組んでいきます。具体的には、ふるさと納税や市有地の貸付けによる収入の確保、DX（デジタルトランスフォーメーション）の推進による業務の効率化、施設の長寿化や集約化による将来負担の抑制などに積極的に取り組みます。

基金・市債残高の状況

令和4年度は、JR駅前等整備事業や国府小学校の大規模改修事業、民間子ども園施設整備助成事業などの生活基盤の整備や子育て関連施策など将来に向けた投資を行い、魅力ある瀬戸内市の創出に取り組むこととしていますが、財源不足に対応するために財政調整基金を7億5千万円取り崩して予算を編成しました。財政調整基金は災害や収入

用語の解説・備考
 DX（デジタルトランスフォーメーション）
 デジタル技術による変革のこと。自治体におけるDXでは、デジタル技術やデータを活用して行政サービスにおける市民の利便性向上などを目指している。

0869・22・3905

交流事業などニーズに沿ったきめ細かな支援体制の充実を図ります。

▽公共交通再編事業 1億4357万円
 虫明長島愛生園線および牛窓北回り線の路線維持を含めた市営バスの運行や購入、タクシー活用助成や前島の地域内交通による不便地域の解消を図ります。

▽ゼロカーボンシティ推進事業 1421万円
 ゼロカーボンシティ実現のため、民間企業から高度な専門的知識などを持つ人材を受け入れるとともに、地球温暖化対策実行計画の改定を行います。

▽クリーンセンターかもめ施設集約化事業 2億9738万円
 クリーンセンターかもめと長船クリーンセンターの処理施設の集約化に伴う整備（焼却灰保管ヤード棟および資源化保管ヤード新設など）を実施

▽前島フェリー建造事業 1億400万円
 瀬戸内市緑の村公社の経営改善を図るため、低コストで運航できる小型の台船型フェリーを新たに建造するための

実施します。

▽人・農地問題解決加速化支援事業 660万円
 将来にわたり継続的に農地利用する多様な担い手を確保するため、担い手経営の次世代への継承や定年帰農者等の就農促進などを支援します。

▽耕作放棄地解消事業 830万円
 市内農地を維持するため、振興公社の行う耕作放棄地の復旧および復旧などに必要な機械の導入を支援します。

▽JR駅前等整備事業 4億5387万円
 JR赤穂線3駅（巨久駅・長船駅・大富駅）の公衆トイレ、駅前広場、駐車場、駐輪場などの整備を実施します。

▽企業団地整備事業 7億9534万円
 アイリスオーヤマ株式会社が立地を予定している第2宮下産業団地について、早期完成を目指して整備（令和4年度は用地取得・造成工事など）を進めます。

▽庁舎再編事業 5億4683万円
 長船地区施設の再編整備（令和4年度は本庁舎西棟改修工事（福祉部など移転）、長船支所新築工事など）を実施します。

補助を行います。

▽岡山ステイネーションキャンペーン事業 1061万円
 県とJRが主体で実施する大型観光キャンペーンに参画し、連動した観光誘客のための取り組みを行い、本市への誘客促進を図ります。

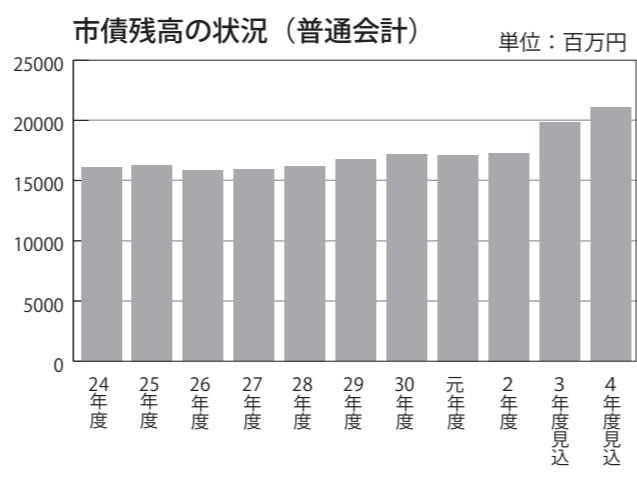
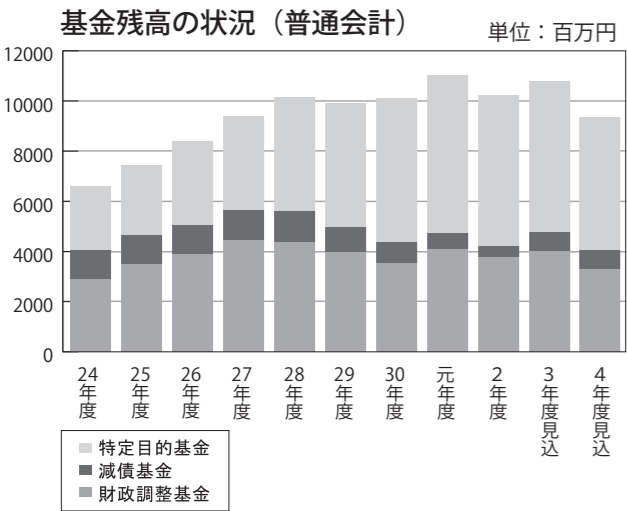

市役所の機構改革

4月1日から市役所組織を変更しています。主な変更内容は次のとおりです。

現行	4月1日からの主な変更内容
【総務部】 契約管財課	契約管財課の課内室として設置していた「DX（デジタルトランスフォーメーション）戦略室」を課扱いに格上げした。
【総務部】 建築営繕室 【産業建設部】 建設課	産業建設部建設課の計画管理系の業務の一部と総務部建築営繕室の業務を統合し、産業建設部内に「建築住宅課」を新設。

市職員の給与状況

市職員の給与は、人事院の勧告やほかの地方自治体との均衡を考慮して、条例で定められていますが、市民の皆さんにより一層のご理解をいただくため、現在の状況をお知らせします。

☎総務課 ☎0869-22-3909

1 人件費の状況（令和2年度普通会計決算）

住民基本台帳人口 (R3.1.1 現在)	歳出額 A	実質収支	人件費 B	人件費比率 B/A
37,049人	25,239,994千円	896,967千円	3,714,829千円	14.7%

(注) 人件費には市長・議員などの給料・報酬などを含まれています。

2 職員給与費の状況（令和2年度普通会計決算）

職員数 A	給料	職員手当	期末・勤勉手当	計 B	1人当たり給与費 B/A
399人	1,439,316千円	211,940千円	547,447千円	2,198,703千円	5,511千円

(注) 職員手当には退職手当を含みません。また、職員数は令和2年4月1日現在の人数です。

3 一般行政職の給与水準（ラスパイレス指数の状況） R3.4.1 現在

区分	給与水準	ラスパイレス指数
瀬戸内市	県内14市平均（岡山市を除く）	96.6 / 99.3

(注) ラスパイレス指数とは、国家公務員の給与水準を100とした場合の地方公務員の給与水準を示す指数です。

4 職員の平均年齢、平均給料月額状況 R3.4.1 現在

区分	平均年齢	平均給料月額
一般行政職	41.6歳	307,600円
技能労務職	53.8歳	278,800円

(注) 平均給料月額とは、令和3年4月1日現在における各職種ごとの職員の基本給の平均です。

5 職員の初任給の状況 R3.4.1 現在

区分	大学卒	高校卒
一般行政職	182,200円	150,600円
技能労務職	147,900円	—

6 職員の経験年数別・学歴別平均給料月額の状況 R3.4.1 現在

区分	経験年数				
	10年	20年	25年	30年	
一般行政職	大学卒	247,617円	324,592円	388,540円	390,860円
	高校卒	—	—	—	377,700円

7 一般行政職の級別職員数の状況 R3.4.1 現在

区分	級別							計
	7級	6級	5級	4級	3級	2級	1級	
職員数	13	31	23	40	36	24	51	218
構成比	6.0%	14.2%	10.6%	18.3%	16.5%	11.0%	23.4%	100.0%

8 職員手当の状況（上水道・病院事業職員を除く全職員）

(1) 期末手当・勤勉手当 R3.4.1 現在

区分	6月期	12月期	計
期末手当	1.275	1.275	2.55
勤勉手当	0.950	0.950	1.90

(2) 退職手当 R3.4.1 現在

区分	勤続20年	勤続25年	勤続35年	最高限度額
自己都合	19.6695	28.0395	39.7575	47.709
勸奨・定年	24.586875	33.27075	47.709	47.709

令和2年度1人当たり平均支給額 勸奨・定年22,480千円

(注) 退職手当の1人当たり平均支給額は、令和2年度に退職した職員に支給された平均額です。

(3) 特殊勤務手当 R3.4.1 現在

支給実績（令和2年度決算）	金額
支給職員1人当たり平均支給年額（令和2年度決算）	31,398円
職員全体に占める手当支給職員の割合（令和2年度）	20.8%
手当の種類（手当数）	6

手当名	支給対象職員	主な支給対象業務	支給単価
防疫作業手当	作業従事職員	感染症防疫作業	日額 1,000円
犬猫死体処理手当	作業従事職員	犬猫等の死体処理作業	1体 1,000円
行旅病人死体取扱手当	作業従事職員	行旅死亡者の死体処理	1体 3,000円
環境衛生手当	作業従事職員	一般廃棄物の処理作業	月額 15,000円
火葬業務手当	作業従事職員	火葬作業（平日）	1体 18,000円
		火葬作業（土・日・祝日）	1体 25,000円
消防業務手当	消防業務従事職員	休日等出勤	1回 300～500円
		救急出勤等	1回 150～510円

(4) 時間外勤務手当

支給実績（令和2年度決算）	金額
職員1人当たり平均支給年額（令和2年度決算）	177千円

(5) その他の手当 R3.4.1 現在

手当名	内容・支給単価	支給実績 (令和2年度決算)	支給職員1人当たり 平均支給年額 (令和2年度決算)
扶養手当	配偶者、子どもなどの区分により被扶養親族1人につき6,500～10,000円	37,691	235,569
地域手当	東京都特別区 給料の20%	998	998,000
住居手当	家賃区分により最高月額28,000円	26,751	262,265
通勤手当	・交通機関利用者 運賃の額に応じて最高55,000円まで支給 ・自動車などの使用者 距離に応じて2,000～31,600円	29,518	76,670
単身赴任手当	距離に応じて88,000円を上限として支給	744	744,000
管理職手当	職に応じて31,000～53,000円	45,462	468,680
管理職員特別勤務手当	管理職が緊急時、休日等に勤務した場合1回上限4,000円、6時間超6,000円	102	34,000
宿直手当	1回4,400円	4,567	22,835

9 特別職の報酬等の状況 R3.4.1 現在

区分	給料月額	期末手当
市長	880,000円	令和2年度支給割合2.95月分 (6月期1.475月分、12月期1.475月分)
副市長	720,000円	・加算措置44%
教育長	640,000円	
議長	450,000円	令和2年度支給割合3.05月分 (6月期1.525月分、12月期1.525月分)
副議長	380,000円	・加算措置15%
議員	350,000円	

10 部門別職員数の状況と主な増減理由

区分	職員数		対前年増減数	主な増減理由	
	R2.4.1	R3.4.1			
普通会計部門	議会	4人	4人	0人	
	総務	84	85	1	DX戦略室新設など
	税務	22	22	0	
	農林水産	7	7	0	
	商工	11	11	0	
	土木	16	16	0	
	民生	94	103	9	保育体制の強化・充実など
	衛生	29	30	1	ワクチン対策室新設など
	計	267	278	11	
	教育部門	60	58	△2	こども園新設による配置換えなど
会計等部門	消防部門	72	72	0	
	小計	399	408	9	
	病院	132	131	△1	早期退職による減員
	水道	22	20	△2	早期退職による減員
	下水道	12	10	△2	配置換えによる減員
その他	20	19	△1	業務配分の調整による減員	
小計	186	180	△6		
合計	585	588	3		

鳥獣被害を防ぐためには

園産業振興課
☎0869-24-7221

①なぜ被害が発生するのか？

イノシシなどの野生鳥獣が人里にあらわれる一番大きな理由は、「人里が1年間を通して、美味しく、大量に、確実にエサがある環境だから」といわれています。人里に近づくうちに、魅力的で栄養豊富なエサがあることを学習し、たびたび出没します。本来ならばエサ不足となるはずの個体が冬を生き延び、春に繁殖するのです。



②どうすれば被害は防げるのか？

イノシシなどの野生鳥獣による被害を減らすには、捕獲だけに頼るのではなく、人里や農地に近づけないように次の3つの対策を「正しい手順」で「総合的」に取り組む必要があります。

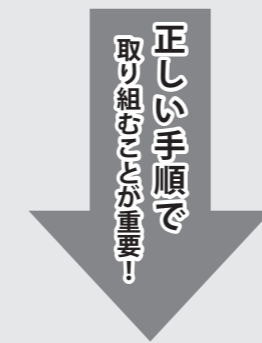

①寄せない対策（集落環境整備）

収穫しない柿や栗、出荷せずに放置された野菜などを撤去する。人里や農地周辺のひそみ場となる藪や茂みを刈りはらう。

②入れない対策（自己防衛）

農作物を防護柵で囲い、野生鳥獣に味を覚えさせない。

③捕まえる対策（加害獣の捕獲）

農地や人里に執着する野生鳥獣を捕まえる。



③防護柵の設置を支援しています

農作物を鳥獣被害から守るには、農地を防護柵で囲うことが基本であり、効果的な方法です。市では、防護柵の設置にかかる費用（資材購入費）の一部を補助しています。

対象者	対象となる事業	防護柵の種類	要件	補助率および補助額
農業従事者、農業法人など	農作物を鳥獣被害から守るための防護柵の設置 ※家庭菜園を守る防護柵は対象ではありません。 また、工賃や配送料などは対象ではありません。	個別柵 ※個々の農業従事者などが整備する防護柵	設置延長200m未満	1/4 (1) 電気柵 125円/m以内 (2) 金網柵 250円/m以内
		設置延長200m以上または受益者3戸以上	1/2 (1) 電気柵 250円/m以内 (2) 金網柵 500円/m以内	
		集落柵 ※集落として一体整備する防護柵	3ha以上の農地かつ受益者3戸以上	3/4以内

④自治会として取り組む対策（集落環境整備など）を支援しています

集落内の被害場所や出没の痕跡などを記録し、必要な対策を考えることも大切です。市では、自治会として集落環境整備や集落柵の維持管理などの鳥獣被害対策に取り組む場合に、費用の一部を補助しています。

対象者	対象となる事業	対象となる経費（主なもの）	補助率および補助額
自治会など	①緩衝帯整備 ②放置果樹除去 ③集落柵維持管理 ④鳥獣の潜み場等除去 など	耕運機、草刈機等借上料 燃料費、替刃代 作業委託料、傷害保険料 防護柵修繕用資材（集落柵のみ） など	定率 上限20万円

【注意事項】 補助金の交付決定前に実施・購入した費用は対象となりません。申請をお考えの場合は、事前にお問い合わせください。被害相談にも応じています。

知っ得! せとうち便

お知らせ

障害児福祉年金を支給します

市では、障害児に対し、年1回7月に福祉年金を支給します。次の要件に該当する人は、申請手続きを行ってください。なお、瀬戸内市障害児福祉年金証書を持っている人は、4月下旬に郵送している現況届を提出してください。

▽支給要件

令和4年4月1日までに手帳を取得し、令和4年4月1日時点で1年以上市内に居住している20歳未満の人で、次のいずれかに該当する人
※児童福祉施設などに入所している人は、対象外です。

- ①身体障害者手帳1～4級を所持している人
- ②療育手帳を所持している人
- ③精神障害者保健福祉手帳1～2級を所持している人

▽支給額

手帳名	支給額(年額)
身体障害者手帳1～2級 療育手帳A 精神障害者保健福祉手帳1級	10,000円
身体障害者手帳3～4級 療育手帳B 精神障害者保健福祉手帳2級	8,000円

▽受付期間

5月2日(月)～31日(火)
福祉課(ゆめトピア長船)、市民課、牛窓支所、裳掛出張所
福祉課

☎0869・26・5943
FAX0869・26・8002

5月5～11日は 児童福祉週間

毎年5月5日の「こどもの日」から1週間は「児童福祉週間」です。全国各地でさまざまな啓発事業や行事を実施しています。

令和4年度の標語は、「見つけたよ 広がる未来とつかむ夢」です。家族や子どもの健やかな成長をみんなで考えていきましょう。児童福祉関係の心配ごとなどがある人は、お気軽にご相談ください。

園子育て支援課

☎0869・26・5947
☎0869・26・8009

5月は 赤十字運動月間

5月1日から1カ月間、全国一斉に赤十字運動が展開されます。日本赤十字社の活動への賛同と資金協力をいただきますようお願いいたします。

赤十字社の活動は、皆さんからのご寄附によって支えられています。本年度も温かいご支援とご協力をお願いします。

☎0869・26・5941
瀬戸内市地区(事務局・福祉課)

民生委員児童委員の交代

このたびは民生委員児童委員が交代しました。新しい委員は次のとおりです。

▽民生委員児童委員	
氏名	辰己 裕志
担当区域	【長船地区】 コスモタウン土師、 北生路、ウエルタウン土師、 盛崎、中生路、 ブルーム土師
電話番号	0869-26-2496

福祉課

☎0869・26・5941

子ども家庭総合支援拠点を設置

4月1日から、子育て支援課内に「子ども家庭総合支援拠点」を設置しました。18歳未満のお子さんとその家庭(妊産婦も含む)を対象に、子育てをする中でさまざまな悩みや困りごに

水質事故防止に 努めましょう

近年、農薬類や燃料(油類)を誤って水路や溝に流してしまつた水質事故が多発しています。農薬類などが河川や海域に流れ出ると、環境を汚染して、魚などの生態系にも重大な被害を与えてしまいます。ひとたび水質事故が発生すると、水環境の回復には膨大な労力と時間を要することになります。さらに、事故対応にかかった費用は原因者が負担することとなり、農業およ

び工業における取水、漁業などへ被害が及んだ場合、多大な賠償を請求されることもあります。農薬類や燃料(油類)を取り扱う際には十分な注意を払い、作業ミスの防止に取り組みましょう。燃料タンクや配管は定期的に点検を行つて、事故の未然防止にご協力ください。

また、余つた農薬類などは絶対に水路などに流さず、適正な処分を行ってください。瀬戸内市の美しい水環境を守るため、水質事故の防止にご協力をお願いします。

園生活環境課

☎0869・22・1899



美しい水環境を守りましょう

国民年金保険料は 納付期限までに納めましょう

令和4年4月分から翌年3月分までの国民年金保険料は、月額16590円です。保険料は、日本年金機構から送付される納付書により、金融機関・郵便局・コンビニエンスストアで納めることができます。また、クレジットカードやインターネットなどを利用しての納付、便利でお得な口座振替もあります。

日本年金機構では、保険料を納付期限までに納めていない人に対し、電話・文書・訪問により早期に納めていただくよう案内を行っています。

未納のまま放置すると、強制徴収の手続きにより督促を行い、指定期限までに納付がない場合は、延滞金が課せられるだけでなく、納付義務者(被保険者本人、連帯して納付する義務を負う配偶者および世帯主)の財産を差し押さえられることがありますので、早めの納付をお願いします。

【国民年金保険料免除などの申請について】
国民年金保険料が未納の状態



令和4年度分(令和4年7月分から翌年6月分まで)の免除などの受付は、本年7月1日から開始します。
【国民年金医療給付課】
☎0869・22・1790
園岡山東年金事務所
☎086・270・7925
(自動音声案内2番→2番)

令和4年4月分から翌年3月分までの国民年金保険料は、月額16590円です。保険料は、日本年金機構から送付される納付書により、金融機関・郵便局・コンビニエンスストアで納めることができます。また、クレジットカードやインターネットなどを利用しての納付、便利でお得な口座振替もあります。

日本年金機構では、保険料を納付期限までに納めていない人に対し、電話・文書・訪問により早期に納めていただくよう案内を行っています。



犬や猫は マナーを守って正しく飼いましょう



犬や猫に関する苦情が市へ多く寄せられており、迷い犬が保護されるケースも発生しています。飼い主の皆さんは、いま一度飼い方について確認してください。

家族の一員でもあるペットが他人に迷惑や危害を及ぼすことがないように、十分な配慮と正しいしつけをし、生涯愛情を持って飼いましょう。

●犬を飼うときの義務

市への登録(生涯に1回)と、狂犬病の予防注射(1年に1回)が法律で義務付けられています。交付される鑑札と注射済票は、飼い犬に着けましょう。

●犬や猫を飼うときのマナー

ふん・尿の始末は、飼い主が責任を持って近所の迷惑にならないよう適切な処理をしましょう。

どんな理由があっても愛護動物である犬や猫を捨てることは、犯罪になります。無責任な飼育はしないようにしましょう。

放し飼いは、他人に危害を加えたり、犬や猫自身が交通事故に遭ったりする可能性を高めます。また、ふん・尿による迷惑行為や病気のリスクなども高くなります。飼い犬は必ずリード(手綱)などでつなぐか、ケージ(おり)や柵で囲い、逃げ出さないようにしましょう。猫は、室内飼いを心掛けましょう。

●飼い主のいない猫への無責任な餌やりはやめましょう

飼い主のいない猫(野良猫)へ餌やりをする人がいますが、その猫により畑を荒されるなどの被害を受けたり、動物が苦手で困ったりしている人がいます。

野良猫へ餌やりをしている人にも、猫の管理者としての責任があります。地域の生活環境を保全するためにも、野良猫への無責任な餌やりはやめましょう。

ご理解のほどよろしく申し上げます。

園生活環境課

☎0869-22-1899

玉津コミュニティセンター
落成式を開催

老朽化などによる建替え工事を実施していた玉津コミュニティセンターの工事完了を祝して、3月22日に来賓や工事関係者を招き、落成式を開催しました。

式では、市長が「地域のコミュニティ活動や文化活動の拠点として使用してもらえ、ことを期待しています」とあいさつをされました。また、設計や施工を担当した事業者に感謝状を贈呈したほか、施設見学などが行われました。

今後、玉津地区のコミュニティ活動の拠点として、ますますの活用が期待されます。

企画振興課

☎0869・22・1031



落成式の様子

親子の絆づくりプログラム
赤ちゃんがきた!

市では、初めての赤ちゃんを育てている母親を対象に、赤ちゃんとの関わり方を学び、子育て仲間をつくる「親子の絆づくりプログラム」赤ちゃんがきた!(BPP)プログラム)を開催します。

母親同士が情報交換することで、育児の不安やストレスの解消にもつながります。一緒に子育てについて学び、ママ友をつくりましょう。

※新型コロナウイルス感染症の拡大状況によっては中止となる場合があります。

▽日時 5月26日、6月2日、9日、16日(いずれも木曜日) 午前10時~正午(全4回)

▽場所 ゆめトピア長船

▽対象 令和3年12月~令和4年3月生まれの第1子とその母親で、全4回に参加できる人

▽定員 10組

※5組以上の参加で開催し、先着順・定員になり次第締め切ります。

募集



栄養教室で楽しく学ぼう!

市では、食事・運動・休養をテーマに、専門講師を招いて健康づくりについて学ぶ栄養教室を開催します。

また、栄養教室では、旬の食材を使用して季節感を味わえる料理を紹介し、教室生同士が協力しながら調理実習も行います。

ぜひ、この機会にご参加ください。

▽日時 5月19日(木)~令和5年2月16日(木) 毎月第3木曜日

午前9時30分~午後0時30分 ※7月のみ第4木曜日

▽場所 ゆめトピア長船

▽内容 健康づくりのための講話、栄養バランスのとれた料理を作る調理実習

▽対象者 市内在住の人

▽定員 15人

▽参加費

初回800円(テキスト代)、

2回目以降200円(材料費)

▽主な講話の内容(予定)

- ・健康を保つ秘訣
- ・バランスのよい献立作りのコツ
- ・ストレスとの上手な付き合い方
- ・楽しく気軽にできる運動
- ・おいしく食べるための歯の健康

・知って安心、食中毒予防

▽申込期限 5月12日(木)

▽健康づくり推進課

☎0869・26・5961

ミニ手話コーナー

数字を表現してみよう① イラスト協力:はっし

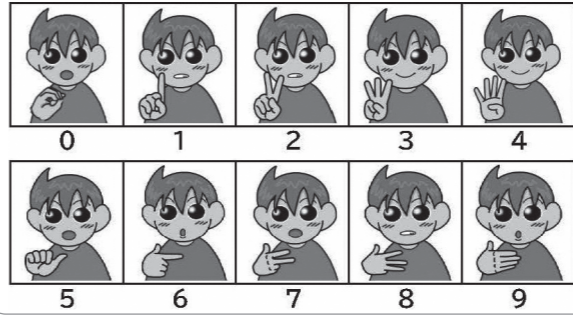

手話奉仕員養成講座(基礎編)

聴覚障害者などの意思疎通を支援することを目的に、手話奉仕員の養成講座を開催します。入門編から続く講座となっており、入門編を修了した人もしくはそれに該当する講座を修了した人を対象とします。

▽日時 6月3日(金)~11月25日(金) 毎週金曜日

午後6時30分~午後8時30分

※7月8日、8月12日、19日、9月23日は除く。

※全22回の連続講座です。

▽場所 ゆめトピア長船

▽定員 24人

▽参加費 無料

※テキストを持っていない人は、テキスト代3300円が必要です。

▽修了条件

全22回中15回以上の出席(欠席7回まで)

▽申込期限 5月31日(火)

▽申込福社課

☎0869・26・5943

FAX 0869・26・8002

要約筆記者養成講座

県では、聴覚障害者、とりわけ中途失聴者・難聴者の生活および関連する福祉制度や権利擁護、対人援助などへの理解と認識を深めるとともに、難聴者などの多様なニーズに対応できる要約筆記者を養成するため、要約筆記者養成講座を開催します。

詳細は、お問い合わせください。

▽日時 6月5日(日)~12月11日(日) 全18回

▽場所 岡山県聴覚障害者センター(きらめきプラザ)

(岡山市北区南方2-13-1)

▽参加費 2000円

※別途テキスト代3670円が必要です。

▽申込期限 5月27日(金) 必着

岡山岡山県聴覚障害者センター

☎086・224・0221

考える!新成人シリーズ④

民法の改正により、令和4年4月から成年年齢が18歳になりました。契約や買い物は、しっかりと「考えて」からするようにしましょう。

18歳で成人したら
自分ひとりで決められること

クレジットカードを作る

ローンを組む



1人暮らしの
部屋を借りる



18歳で成人しても
20歳になるまでできないこと

喫煙・飲酒

ギャンブル



岡山県消費生活センター ☎0869-24-8011
消費生活相談は『消費者ホットライン』☎局番なし188(イヤヤ)も利用できます。

あなたの力を地域で活かしてみませんか

介護予防リーダー養成研修を開催します!

市では、高齢になっても元気で安心して暮らせる地域づくりを目指し、地域で歩いて行ける「通いの場(はつらつ教室)」づくりの取り組みをしています。

高齢化が進む中、「はつらつ教室」は体操による介護予防の目的だけでなく、地域の「仲間づくり」「見守り」「市や組織とのつながり」といった大切な役割を果たしています。この「通いの場(はつらつ教室)」づくりをはじめとする介護予防事業や地域を支えているのが、介護予防リーダーの皆さんです。

このたび、次のとおり介護予防リーダー養成研修を開催します。興味のある人は、ぜひご参加ください。

▷対象

- ①地域で介護予防などに関する活動を行ってみたい人
- ②介護予防活動などボランティア活動に興味のある人
- ※全8回を受講可能な人で、受講後に「自主グループを立ち上げる」「自主グループに参加する」気持ちがある人

▷内容 市の介護予防の取り組み、椅子でできるストレッチ体操、筋力トレーニングなどの介護予防体操、健康講話、脳と体のレクリエーションなど

▷日時 6月17日、24日、7月1日、8日、15日、22日、29日、8月5日(いずれも金曜日) 午前9時30分~午前11時30分

▷場所 瀬戸内市総合福祉センター(市民病院南隣)

▷定員 15人(先着順、定員になり次第締切)

▷参加費 無料

▷申込期間 5月9日(月)~6月3日(金)

岡山地域包括支援センター

☎0869-24-7718



催し物



瀬戸内市立美術館 展覧会

「画家を夢見た医師」 村山正則 遺作展

令和2年に93歳で逝去した医師・村山正則は、医師としての仕事のかたわら、絵画、随筆など多彩な文化活動に取り組みました。本展では、村山の透徹した鑑識眼から生み出されたスケッチとあわせて、村山が愛した作品をご紹介します。

▽開催期間 4月12日(火)～5月8日(日)
※期間中の休館日は毎週月曜日、5月6日(金)



村山正則「老人」

備前長船刀剣博物館 テーマ展

備前長船刀剣博物館では、4月2日から春季テーマ展「地域の奉納刀―真庭・瀬戸内編―」を行っています。本展では、靱負神社や五香宮、慈眼院など瀬戸内市周辺と真庭市周辺の神社・仏閣に奉納された、普段見ることのできない刀剣類を展示し、日本全国で見られた地域と信仰の一端を紹介します。この機会に、ぜひご覧ください。
なお、来館は事前予約制です。事前予約サイトからご予約ください。



事前予約サイト

▽開催期間 4月2日(土)～6月5日(日)
※休館日は毎週月曜日、5月6日(金)
▽入館料 一般500円、高校生300円、中学生以下無料

▽観覧料 一般400円、団体(20人以上)・65歳以上300円、中学生以下無料

無言館展

「戦没画学生 魂のメッセージ」

「戦没画学生慰霊美術館 無言館」に展示されているのは、若くして戦争の犠牲となった画学生の作品です。そこに描かれているのは戦場ではなく、家族や恋人、郷里の風景でした。戦地に赴く直前まで夢を追った学生たちの絵からは、無念だけでなく平和の尊さまでも感じられます。本展は、岡山ゆかりの学生たちが描いた絵を含む約80点の作品をご紹介します。

▽開催期間 5月17日(火)～7月10日(日)
※期間中の休館日は毎週月曜日

▽観覧料 一般800円、団体(20人以上)・65歳以上700円、オリーブ会員(友の会)400円、中学生以下無料



無言館本館展示室

【関連イベント(講演会)】

▽日時 5月28日(土) 午後1時30分～午後3時
▽場所 牛窓町公民館大講座室
▽定員 100人(要申込)
▽講師 窪島誠一郎氏(無言館館主)

【以下、展覧会共通】

▽開館時間 午前9時～午後5時(入館は午後4時30分まで)
▽場所 瀬戸内市立美術館
※新型コロナウイルス感染症状況により会期などを変更する場合があります。
▽瀬戸内市立美術館
☎0869・34・3130

5月18日(水)は「国際博物館の日」のため、瀬戸内市立美術館と備前長船刀剣博物館の入館・観覧料が無料です。

※20人以上の団体料金は、一般400円、高校生250円です。

※障がい者手帳などを持っている人および付き添いの人(1人まで)は無料です。
▽開館時間 午前9時～午後5時(入館は午後4時30分まで)
▽開催場所 備前長船刀剣博物館
☎0869・66・7767

吉井川総合水防演習

次のとおり、国土交通省中国地方整備局主催の吉井川総合水防演習を開催します。会場では、土のう作りやロープワークなど実際の水防工法の基礎を体験できます。また、災害時に活躍するヘリコプターや車両、特殊ドローンなどが集合します。この機会に、ぜひご参加ください。最新情報や詳細については国土交通省岡山河川事務所のWEBサイトをご覧ください。
▽日時 5月21日(土) 午前9時～午後0時15分

相談



年金相談
年金事務所の職員が年金の相談に応じます。相談を希望する人は、事前に予約してください。
▽日時 5月19日(木) 午前10時～正午、午後1～3時
▽場所 瀬戸内市役所
▽相談料 無料
岡山山東年金事務所
☎086・270・7925 (自動音声案内1番)

My Town Topics まちの話題

い つまでもお元気で 100歳を迎えた高齢者をお祝い



武久市長、ご家族の皆さんといっしょに記念撮影をする堀さん(写真前列左)

3月27日に満100歳を迎えた堀民子さん(邑久町)のお祝いに武久頭也市長らが訪問し、お祝い状などを贈呈しました。堀さんは結婚後6人のお子さんをもうけ、子育てをしながら銭湯やアイスキャンディー屋、お好み焼き屋などを経営していました。時代とともに銭湯、アイスキャンディー屋は閉めましたが、お好み焼き屋は次男の妻が後を継ぎ、いまでも続いています。陽気で物事を苦しめない性格で、近所のお地藏様のお世話をするなど面倒見が良いそうです。長寿の秘訣は「くよくよしないこと」。堀さん、これからもますますお元気で過ごしてください。

瀬戸内市の味

ミニトマトの煮浸し



- ◆材料(4人分)
●ミニトマト(12個)
●アスパラガス(8本)
●まいたけ(60g)
●昆布だし(200cc)
●酒(小さじ2)
●しょうゆ(小さじ1)
●みりん(小さじ1)
●塩(小さじ1/5)

- ◆作り方
①ミニトマトは湯むきする。アスパラガスははかまをとり、5cm程度の長さに切る。まいたけは5cm程度の長さに切る。
②鍋にAを入れ、火にかける。沸騰したら①を入れ、約2～3分煮込む。
③火を止めてそのまま冷まし、約30分漬けておく。
※だしをとった昆布を千切りにし、一緒に盛り付けても良い。
※だし汁は、かつおだしでも良い。

図健康づくり推進課 ☎0869-26-5961



投稿をお待ちしています

- ① 1歳のお子さんの写真
氏名、住所、生年月日、家族（氏名、続柄：2人まで）からのひとことを記入
 - ② 短歌・俳句・川柳・詩
 - ③ 催し物の告知や募集
 - ④ イラスト・絵手紙
 - ⑤ 瀬戸内市の風景などの写真
写真の題名、撮影場所・日時、コメント、市ホームページへの掲載可否などを記入
- ★応募方法
住所・氏名・電話番号を明記し、はがき・FAX・電子メールなどで秘書広報課へ送付してください。匿名・ペンネームを希望する場合は、その旨もお書きください。
- ☎秘書広報課
〒701-4292 瀬戸内市邑久町尾張300-1
☎0869-24-7095
FAX 0869-22-3304
mail: hiroba@city.setouchi.lg.jp

環境学習センター「アスエコ」の 出前講座 in 黒島



牛窓沖の無人島「黒島」で、環境をテーマにした学習イベントを開催します。イベントでは、ごみや自然に関する話、自然体験、水辺の生き物調べなどを行います。参加を希望する人は、事前にメールでお申し込みください。

▷日時 5月15日（日）黒島滞在時間：午後1～5時

▷対象者 小～中学生（20人）

※小学生低学年は保護者も同伴可能です。

▷集合場所 瀬戸内市観光センター瀬戸内きらり館

▷集合時間 午後0時30分

▷参加費 1人1,000円（黒島への渡船代）

▷持ち物 長袖、長ズボン、帽子、筆記用具、飲み物

マリンシューズまたは濡れてもいい運動靴

※島に井戸がありますが、飲用はできません。

▷中止の基準 雨天、強風時は全中止（電話連絡します）

▷申込締切 5月6日（金）

☎黒島活性化協議会

メール：setouchikan@aqua.ocn.ne.jp

☎090-2294-1618（同日の連絡先：芝さん）

医療事務に関する職業訓練受講生を募集

医療事務職として病院や診療所、調剤薬局などでの業務ができる能力を身に付ける「医科医療事務科」の職業訓練生を募集します。

希望する人は、所定の入校願書を、住所地を管轄する公共職業安定所（ハローワーク）に提出してください。願書は公共職業安定所にあります。

▷募集期間 4月25日（月）～6月8日（水）

▷対象者 公共職業安定所長の受講指示もしくは受講推薦が受けられる人

▷定員 12人

▷必要経費 無料（テキスト代16,500円程度の自己負担が必要です）

▷訓練期間 7月6日（水）～10月5日（水）

▷訓練時間 午前9時20分～午後3時50分

※原則として、土・日曜日、祝日は休校です。

▷訓練場所 岡山商工会議所西大寺支所

※募集の結果、出願者が定員に満たない場合は訓練を中止することがあります。

※詳細は、岡山県立北部高等技術専門学校美術校へお問い合わせください。

☎岡山県立北部高等技術専門学校美術校

☎0868-72-0453

文芸コーナー

（敬称略）

梅園の入口はたと車止め

的場 松葉（牛窓町長浜）

コロナ禍や春のウオーク儘ならず

原野信一郎（牛窓町牛窓）

護摩の火を跣足で渡る節分祭

野口 慶子（牛窓町牛窓）

杏き日や寂庵訪ひし春の旅

後藤 靖子（牛窓町牛窓）

青空で歌え！ロマンをこいのぼり

大倉 衛（長船町飯井）

庭の木々春の香りや沈丁花

服部 文枝（邑久町大窪）

啓蟄やコロナ収束何時の日か

藤井 トメ（牛窓町牛窓）

えんどうの並びはじめる見るにつけ

好きだと言いつ故人おぼゆる

山崎 希恵（邑久町福中）

口紅の濃過ぎとやんわり言ひくれし

遠き日の姑思ひ出す朝

上山 幸子（邑久町豊安）

鉤針の光り畏み東雲の

影さえ避けるつごもりの月

桂舟道人（邑久町山田庄）

この春は五人五様の新天地

たまには海を見に来ておくれ

舟積由紀子（牛窓町鹿忍）

2022年5月の予定

日	月	火	水	木	金	土	日	休館日（展示替え）
1	2	3	4	5	6	7	8	
9	10	11	12	13	14	15	16	
17	18	19	20	21	22	23	24	
25	26	27	28	29	30	31		

㊦「地域の奉納刀一真庭・瀬戸内編一」（開催中～6月5日）

美「一画家を夢見た医師ー村山正則 遺作展」（開催中～5月8日）
「無言館展ー戦没画学生 魂のメッセージー」（5月17日～7月10日）

問い合わせ・予約先など

- ① 行政相談（主に行政全般に関する相談）
【相談員：行政相談委員（予約不要・無料）】
☎総務課 0869-22-1112
- ② なやみごと相談（主に人権や身近な悩みごとに関する相談）
【相談員：人権擁護委員（予約不要・無料）】
☎市民課 0869-22-3922
- ③ 住宅増改築相談
☎建築住宅課 0869-22-2649
- ④ 育児相談（乳幼児に関する相談）
☎健康づくり推進課 0869-26-5962
- ⑤ 離乳食講習会
【対象：生後4カ月以上の乳児の保護者（要予約・無料）、
定員：4～6カ月児8人、7～12カ月児12人】
☎健康づくり推進課 0869-26-5961
- ⑥ こころの健康相談
【相談員：臨床心理士（要予約）】
☎健康づくり推進課 0869-26-5961
- ⑦ 精神保健福祉相談（精神保健福祉に関する相談）
【相談員：精神科専門医（要予約）】
☎岡山県備前保健所 086-272-3934
- ⑧ 子どもの健診
☎健康づくり推進課 0869-26-5962
- ⑨ 窓口業務の時間延長（市民課、税務課等の業務の一部）
※取り扱いができない業務もあります。詳細はお問い合わせください。
☎市民課 0869-22-1115
・国保年金医療給付課 0869-22-1790
・税務課 0869-22-1114
- ⑩ マイナンバーカード申請・交付休日窓口
☎市民課 0869-22-1115
※①～⑩の日は、左のカレンダーをご覧ください。
- 消費生活相談（架空請求・訪問販売などに関する相談）
（予約不要・市役所開庁日に相談受付）
☎消費生活センター 0869-24-8011
- 発達障害専門相談
【相談員：臨床心理士（要予約・相談日はお問い合わせください）】
☎福祉課 0869-26-5943
- ㊦ 備前長船刀剣博物館の行事
☎備前長船刀剣博物館 0869-66-7767
- 美 瀬戸内市立美術館の行事
☎瀬戸内市立美術館 0869-34-3130
- ㊦ 瀬戸内市体育協会の行事
☎瀬戸内市体育協会 0869-22-2211
HP <https://setouchi-taikyo.or.jp/>

新型コロナウイルス感染症の拡大状況によっては、イベント・相談などが中止または延期となったり、博物館・美術館が閉館となったりする可能性があります。

人の動き 《令和4年4月1日現在、かつこ内は前月比》

人口	36,558人	(-3)	男	17,746人	(-8)
世帯	15,769世帯	(-22)	女	19,026人	(-40)