



【表紙】瀬戸内市民図書館は2023年6月1日に開館7周年を迎えました。

記念イベントに瀬戸内ブルーシャインズの選手が来館し、図書館利用者に記念品を配布しました。

Contents	自主防災組織を育てましょう	2	知っ得!せとうち便	8
	瀬戸内市の旅(おかやま夏旅キャンペーン)	4	7月の予定表	17
	障害のある人へのサービスについて	5	みんなの広場	18
	後期高齢者医療について	6		



令和5年度から「自主防災組織活性化促進事業補助金」が創設されました

自主防災組織による防災活動の実施や、防災資機材の整備に補助金を活用しましょう。



自主防災活動促進事業

防災訓練や研修会などの自主防災活動に係る費用を補助します。

上限額：5万円



防災資機材整備促進事業

防災資機材の整備に係る費用を補助します。

上限額：8万円



学区等連携促進事業

学区等の防災体制の整備・強化に係る費用を補助します。

上限額：20万円



防災マップ作成促進事業

地域独自の防災マップを作成する事業に係る費用を補助します。

上限額：5万円

※本補助金の制度は、令和7年度までです。

※補助金を活用するためには、自主防災組織として認定を受ける必要があります。

★詳しい内容は市ホームページ

「自主防災組織活性化促進事業補助金について」をご確認ください▶



申請手順

- ①自主防災組織を結成し、市の認定を受ける
 - ・規約、組織図を作成し、自主防災組織として認定を受けることで、補助金を活用することができます。
- ②市へ補助金交付申請書を提出
 - ・必ず事業の実施前に交付申請書を提出してください。
 - ・交付決定前に事業を実施した場合は交付対象外です。
- ③交付決定通知書の受領・事業の実施
 - ・必ず交付決定通知書の受領後に事業を実施してください。
 - ・事業内容を変更する場合は、変更承認申請書を提出してください。
- ④市へ実績報告書を提出・交付確定通知書の受領
 - ・請求書または領収書の写し、防災活動の内容・写真、資機材の納入写真など事業成果が分かるものを添付し、実績報告書を提出してください。
 - ・市から交付確定通知書を送付します。
- ⑤補助金交付請求書を提出・補助金の受領
 - ・交付確定通知書を受領後、補助金交付請求書を提出してください。
 - ・指定の口座へ補助金を入金します。

「防災」を地域コミュニティ活動の核に

近年、住民の生活様式の多様化や世帯構成の変化、少子高齢社会の進展など、さまざまな要因による地域コミュニティの弱体化やつながりの希薄化が課題となっている地域が増えつつあります。こうした地域においては、地域活動をけん引する人材が不足していることも大きな課題です。

一方で、近年は日本各地で災害が頻発かつ激甚化しており、「防災」は地域ぐるみで取り組むべき大きな課題です。私たちにとって「防災」は、生命・身体を守るうえでもっとも基本的な課題であり、共通のキーワードです。

今後は、「防災」を起点にしてさまざまな地域コミュニティ活動を活性化させるという積極的な視点を持つことが大切と考えられます。

危機管理課では、自主防災組織のほか、地域のサロン会や老人クラブ、保育園、幼稚園、小中学校、福祉事業所などと連携し、防災知識の普及啓発を進めています。「防災」をテーマに、地域で取り組んでみたいとお考えの人は、お気軽にご相談ください。



下笠加ふれあいサロン
防災学習会の様子



こどもひろば
段ボールベッド展示の様子



自主防災組織を 育てましょう

危機管理課
☎0869-22-3904



自主防災組織とは

自主防災組織とは、地域住民が自主的に結成し、災害時における被害を防止・軽減するために、平常時から防災活動に取り組む組織のことです（瀬戸内市では、「自主防災会」と呼んでいます）。

これまでの大規模災害の教訓から、行政主導の災害対策では限界があり、住民主体の防災対策を進めていく必要があるといわれており、自主防災組織は、そうした対策の核となる組織です。



本庄地区自主防災会／炊き出し訓練の様子

自主防災組織を結成する



百田町内会自主防災会／避難訓練の様子

自主防災組織は、自治会や連合町内会、コミュニティ・まちづくり協議会、学区など、地域の特性や取り組みの進めやすさに応じてさまざまな単位で結成することができます。地域で自主防災組織を立ち上げ、規約と組織図を作成し、危機管理課に届け出ましょう。

また、地域には災害時に配慮が必要な人（高齢者や障がい者、乳幼児、妊産婦、外国人など）もいます。さまざまな立場の人の意見を取り入れながら取り組みを進めることが大切です。役員に必ず女性を登用する、親子で参加できる取り組みを考える、要配慮者と一緒に避難訓練を行うなどの工夫をしましょう。

自主防災組織の活動

自主防災組織は、災害が発生した場合、情報収集・伝達、水防・初期消火、避難誘導、避難所運営など、幅広い活動を行います。しかし、いざ災害となった時、地域で助け合いの活動をするのが難しい場合があります。

そこで、自主防災組織を中心に、日頃から災害に備え、地域の防災活動やつながりづくりを進めていくことが重要です。

危機管理課では、災害に関する基本的な知識や備えの方法、自主防災組織の活動の進め方などについて防災出前講座を行っています。防災出前講座の開催を希望する場合は、危機管理課へご連絡ください。



磯上自主防災会／防災マップ作成の様子



鹿忍まちづくり協議会／防災訓練の様子

平常時の活動例

防災知識の普及啓発、防災マップの作成、防災資機材の整備、防災訓練、地域の要配慮者の把握などを行います。

既に行われている町内会活動に組み合わせて行うと効果的です。

- ・草刈り時に消火栓の確認を行う
- ・子ども会行事で防災クイズ（景品：防災グッズ）
- ・自治会の総会に合わせて避難訓練
- ・地域のお祭りのふるまいで炊き出し訓練 など



自主防災組織の結成方法や、活動の進め方などについて詳しく知りたい人は、市ホームページをご確認ください。

自主防災組織を結成しましょう▶



自主防災組織の手引きを
活用しましょう▶



防災出前講座を活用しましょう▶





瀬戸内市の旅 Journey of Setouchi City おかやま夏旅キャンペーン (岡山デスティネーションキャンペーン)



牛窓オリーブ園

7月から9月にかけて、J R西日本と観光関係者、自治体などが一体となって作り上げる大型観光キャンペーン「岡山デスティネーションキャンペーン」の3年目であるアフターキャンペーンが開催されます。

最終年である今回は、「おかやま夏旅キャンペーン」と題して、期間中は特別な誘客イベントなどが県内各所で実施される予定です。

瀬戸内市では、この観光キャンペーンに合わせ、牛窓オリーブ園山頂広場に、観光客向けに「映える」アートスポットを整備することで誘客を図る予定です。

このアートスポットを手がけるのは、瀬戸内市出身のアーティスト・隠崎麗奈さんです。ポップでキュートな造形作品を手がける隠崎さんは、令和元年に瀬戸内市立美術館でも個展を開催するなど、女性を中心に多くのファンの支持を集めています。



アートスポットのために、隠崎さんがデザインした、ハートをイメージしたサンプル作品

アートスポットは、「恋人の聖地・牛窓」にちなんでデザインされた、ハートをイメージした160センチメートルほどの高さの作品で、牛窓オリーブ園山頂の「恋人の鐘」の近くに8月1日から設置する予定です。

かわいいアート作品に気軽に触れて楽しむことができます。7月1日にイオンモール岡山の未来スクエアにて「おかやま夏旅キャンペーン」のオープニングイベントが開催されます。瀬戸内市をはじめ各市町村がPRブースなどを設けて、来場者に観光PRを実施する予定です。

この夏、各市町村にて「おかやま夏旅キャンペーン」を開催していますので、観光をお楽しみください。

牛窓オリーブ園

所在地
牛窓町牛窓4-12-1

▼アートスポット公開
8月1日(火)〜



アートスポット設置イメージ ※山頂広場「恋人の鐘」近くに設置予定



牛窓オリーブ園の場所

障害のある人へのサービス(事前申請が必要)を紹介します。対象者、条件などにより、サービスを受けられない場合がありますので、詳しくはお問い合わせください。

①運賃の割引など
電車やバス、タクシーなどを利用する場合に手帳を提示すれば、運賃の割引が受けられます。

▼対象者 身体障害者手帳・療育手帳・精神障害者保健福祉手帳所持者

【福祉タクシー利用券】
在宅の重度障害者に対して、タクシー料金の一部を助成する福祉タクシー利用券を交付しています。

▼対象者 在宅の身体障害者手帳1・2級所持者および療育手帳A所持者

②医療費の助成
【育成医療・更生医療】
障害の軽減などのため、治療・手術を受ける場合、医療費の一部が医療保険と公費で助成されます。

▼対象者 18歳未満の身体に障害や疾病を有する児童、18歳以上の身体障害者手帳所持者

【精神通院医療】
病院などに通院する場合、医療

に要する費用の一部が医療保険と公費で助成されます。

▼対象者 通院医療を受けている精神障害のある人

③各種手当など
特別児童扶養手当、特別障害者手当、障害児福祉手当、障害児福祉年金があります。

④障害福祉サービス
障害の程度に合わせたサービスを受けられます。

種類	内容
居宅介護	自宅で入浴・排泄・食事などの支援をする
短期入所	夜間も含めた短期間、施設で介護をする
生活介護	介護・創作活動などを行う
就労継続支援	就労や生産活動などの機会を提供し支援する
児童通所支援	日中、日常生活動作や適応訓練を行う

⑤意思疎通支援事業
手話通訳者や要約筆記者を派遣します。

▼対象者 聴覚障害のある人

⑥福祉用具などの給付
【補装具】
日常生活に必要な身体機能を補うための車いすや装具などの購入、修理、借受けへの補助が受けられます。

▼対象者 身体障害者手帳所持者、

難病患者
【日常生活用具】
ストマ用具、紙おむつ、歩行支援用具などの用具が給付されます。

▼対象者 身体障害者手帳・療育手帳所持者など

⑦障害福祉サービス通所者交通費助成金交付
障害福祉サービス事業所(生活介護、自立訓練、就労移行支援、就労継続支援)へ鉄道、バスなど公共交通機関を利用して通所している障害者に対し、通所に関する交通費の一部を助成します。

※自分で運転する自家用車、自転車、徒歩での通所、事業所の送迎の人は対象外

⑧各種助成事業(事前相談必要)
障害者自動車運転免許取得および自動車改造助成、難聴児補聴器購入費等助成などの制度があります。

⑨ヘルプマーク・ヘルプカード
義足などを使っている人や内部障害の人、妊娠初期の人など、援助や配慮が必要なことが外見から分かりにくい人が、周囲に配慮を必要としていることを知らせるためのものです。福祉課などの窓口で交付しています。

⑩ほつとパーキングおかやま
車いすマークの駐車場を利用することが出来ます。

▼対象者 身体障害者手帳・療育手帳A・精神障害者保健福祉手帳1級所持者、難病患者、要介護者、妊産婦(期限があります)など

⑪有料道路通行料金の割引
障害者(児)(介護者)が有料道路を利用する際、割引を受けることができます。

⑫福祉有償運送
単独で公共交通機関の利用が困難で、移動に制限がある人に対し、低料金で福祉車両での送迎(乗降介助を含む)をします。事業者への事前登録が必要です。

⑬岡山県障害者スポーツ大会
障害のある人が競技等を通じて、スポーツの楽しさを体験するとともに、障害に対する正しい理解と認識を深めることを目的に開催しています。

⑭身体・知的障害者相談員
身体障害者相談員(10人)・知的障害者相談員(3人)を各地域に設置しています。(下表参照)

⑮発達障害児・者支援
発達障害の人及び家族に対する専門相談、交流会を行っています。

知的障害者相談員 (3人)

氏名(しめい)	地域	相談先☎(市外局番0869)
藤林 小百合(ふじばやし さゆり)	邑久	22-9777
大崎 明美(おおさき あけみ)	牛窓	34-2215
大塚 真理子(おおつか まりこ)	長船	26-3695

身体障害者相談員 (10人)

氏名(しめい)	地域	相談先☎(市外局番0869)
大森 進(おおもり すずむ)	邑久	22-1965
木村 晴子(きむら はるこ)		22-0646
雪上 緑(ゆきうえ みどり)		22-0705
砂場 邦彦(すなば くにひこ)		24-0263
川井 佳子(かわい けいこ)		22-2338
岸野 康人(きのの やすと)	牛窓	22-1498
久保木 多喜子(くぼき たきこ)		34-3534
高牟禮 佑而(たかむれ ゆうじ)		080-2935-0968
小山 恵(こやま めぐみ)		26-3416
初治 仁子(ういじ ひとこ)		26-2579

【専門相談は要予約】
⑯その他情報提供
瀬戸内市地域自立支援協議会では市内の障害福祉サービス事業所などの情報を提供しています。詳しくは市ホームページをご覧ください。障害福祉サービスなどをまとめた冊子、「障害者(児)の福祉について」は福祉課にあります。

岡申福祉課 障害福祉係

☎ 0869-24-8847
FAX 0869-24-8840

後期高齢者医療保険料の納付通知について

後期高齢者医療保険料の均等割額軽減の基準が変更されました

令和4年度	
軽減割合	世帯主およびその世帯の被保険者の総所得金額等の合計が下記の金額以下の世帯
7割軽減	基礎控除額(43万円) + (給与所得者等の数 - 1) × 10万円
5割軽減	基礎控除額(43万円) + (給与所得者等の数 - 1) × 10万円 + 285,000円 × (被保険者数)
2割軽減	基礎控除額(43万円) + (給与所得者等の数 - 1) × 10万円 + 520,000円 × (被保険者数)



令和5年度	
軽減割合	世帯主およびその世帯の被保険者の総所得金額等の合計が下記の金額以下の世帯
7割軽減	基礎控除額(43万円) + (給与所得者等の数 - 1) × 10万円
5割軽減	基礎控除額(43万円) + (給与所得者等の数 - 1) × 10万円 + 290,000円 × (被保険者数)
2割軽減	基礎控除額(43万円) + (給与所得者等の数 - 1) × 10万円 + 535,000円 × (被保険者数)

均等割軽減の基準の見直しについて

1. 【均等割軽減の基準】の変更点

所得の低い人は、世帯の所得水準に応じて均等割額が軽減されます。令和5年度の均等割額軽減の基準が表のとおり変更されました。

令和5年度保険料額決定通知書を7月下旬に送付しますので、保険料額と納付方法をご確認ください。

納付書で納付する場合は、納入通知書(納付書)を送付します。

2. 令和5年度保険料(年額)の算出方法

一人当たりの年間保険料(限度額66万円) ÷ 均等割額 + 所得割額(賦課のもととなる所得金額 × 所得割合)

※一人当たり年間保険料は、100円未満を切り捨てます。

※保険料は年度(4月から翌年3月までの12カ月)で計算され、年度の途中で加入された場合は加入された月から計算されます。

※賦課のもととなる所得金額とは、前年の総所得金額など(雑所得、事業所得、給与所得等の総所得金額と分離課税の株式の譲渡所得、土地建物等の譲渡所得、山林所得等の合計額)から、地方税法に定める基礎控除額(合計所得金額2400万円以下の場合43万円)を控除した金額です(雑損失の繰越控除額は控除しません)。

※遺族・障害年金などは除く

※分離課税の所得がマイナスの場合は0円として合算します。

☎ 086-245-0090

岡山県後期高齢者医療広域連合
税務課
〒086-22-1114

後期高齢者医療被保険者証の交付について

問 申国保年金医療給付課 0869-22-3958

問 申税務課(所得の申告先) 0869-22-1114

被保険者証の更新

現在お持ちの後期高齢者被保険者証(被保険者証)、限度額適用・標準負担額減額認定証、限度額適用認定証の有効期限は、令和5年7月31日までです。

【被保険者証の更新】

7月下旬に新しい被保険者証を特定記録で送付します。8月以降に医療機関などを受診する際には、必ず新しい被保険者証を窓口で提示してください。

【一部負担金の割合の見直し】

医療機関などの窓口で支払う一部負担金の割合は、所得区分に応じて決まります。所得区分は前年(令和4年中)の所得により毎年判定するため、割合が変更になる場合があります。

所得区分	自己負担割合
現役並み所得者	3割
一般Ⅱ	2割
一般Ⅰ 低所得者Ⅱ 低所得者Ⅰ	1割

交通事故にあったとき

交通事故など第三者から傷害を受けた場合は、加害者が医療費を全額負担することが原則です。

ただし、やむを得ず被保険者証を提示して医療機関などを受診する場合は、自己負担の有無にかかわらず、届出が必要です。

限度額適用認定証の更新

一部負担金の割合が3割の人で、課税所得145万円以上690万円未満の被保険者および同世帯の被保険者は、申請により後期高齢者医療限度額適用認定証(限度額認定証)を交付します。医療機関などを受診する際には、限度額認定証を提示することで、窓口で支払う医療費が自己負担限度額までとなります。

現在、限度額認定証を持っている人で引き続き該当する場合は、新しい限度額認定証を被保険者証に同封し郵送しますので、申請の手続きは必要ありません。

ただし、次に該当する人はご注意ください。

▶ 世帯内の被保険者に所得の未申告者がいる人

世帯に前年の所得を申告していない被保険者がいる場合、新しい限度額認定証は郵送しません。所得がない場合でも「なし」の申告が必要となりますので、税務課で申告をしてください。



国民健康保険税の算定方法の一部変更について

① 国民健康保険税の賦課上限額の引き上げ

税務課 ☎ 0869-22-1114

国の法令改正により、令和5年度から国民健康保険税の賦課限度額(課税上限額)を表のとおり引き上げます。

国民健康保険税の賦課限度額(課税上限額)

区分	現行	改正後
医療分	65万円	65万円
後期高齢者支援金分	20万円	22万円
介護納付金分	17万円	17万円
合計	102万円	104万円

② 5割軽減と2割軽減の対象基準を拡大

前年中の所得が一定の基準額以下の世帯に対して、国民健康保険税の平等割と均等割を軽減する制度があります。軽減割合の種類は7割・5割・2割で、4月1日の世帯の被保険者数と、前年所得で軽減割合を判定します。

国の法令改正により、令和5年度から国民健康保険税軽減の基準額が改定され、5割軽減と2割軽減の対象世帯が表のとおり拡大しています。ただし、7割軽減の対象基準は変更ありません。

軽減割合	令和4年度までの基準額	令和5年度からの基準額
5割軽減	43万円 + 28.5万円 × 被保険者数	43万円 + 29万円 × 被保険者数
2割軽減	43万円 + 52万円 × 被保険者数	43万円 + 53.5万円 × 被保険者数



お知らせ

国民健康保険被保険者証を送付します

有効期間が8月1日からの国民健康保険被保険者証(以下「保険証」(橙色)を7月下旬に世帯主宛に特定記録郵便で郵送します。

現在の保険証(桃色)は有効期限(7月31日)が過ぎたら、ご自身で処分してください。新しい保険証の有効期限は次のとおりです。

幼児教育・保育の無償化の請求手続きを

「保育の必要性の認定」(施設等利用給付認定)を受けている人で、令和5年4月から6月までの間に施設などを利用した人は、償還払い(キャッシュバック)の手続きが必要

該当する人は、請求書に「特定子ども・子育て支援提供証明書兼利用料領収証明書」などの必要書類を添えて、市へ請求手続きをしてください。



子ども家庭課 0869・24・8004

防犯カメラの設置費用を補助します

通学路などにおける子どもを狙った犯罪などの防止を図り、犯罪の起きにくい社会環

【有効期限】 ①昭和23年8月2日〜昭和24年7月31日生まれの人は75歳の誕生日の前日まで

【70歳以上の人の自己負担割合】 医療機関などの窓口で支払う自己負担割合は、前年度の所得によって決定します。

マイナンバーカードの申請・交付休日窓口を開設します! マイナンバーカードの申請・交付休日窓口を開設します。



【カードを受け取る時】 郵送された交付通知書兼照会書(はがき)に記載している必要書類

境を整備するため、地域住民で構成する団体が行う防犯カメラの設置に要する経費を補助します。

④防犯カメラの設置を示す看板などの設置費 ⑤その他防犯カメラの設置に必要な経費



危険機管理課 0869・22・3904

ひきこもりで悩んでいませんか?

ひきこもりは、病気や障害ではなく現象概念です。厚生労働省は「さまざまな要因の結果として社会参加を回避し、原則的には6カ月以上

マイナポイントの申請サポート休日窓口を開設します! マイナポイントの申請サポート休日窓口を開設します。

マイナポイントの申請サポート 0869・22・1115

金受取口座登録をする人のみ) ※マイナポイントの対象となるキャッシュレス決済サービスについては、総務省のホームページをご確認ください。

市民課 0869・22・1115

人権擁護委員が法務大臣から委嘱されました

人権擁護委員は、啓発活動やなやみごと相談など、人権擁護活動を行っています。



▽日時 7月9日、23日 8月13日、27日 9月10日、24日

ミニ手話コーナー. Includes illustrations for 'お', '長船', '牛窓', '九' and a QR code for video sign language.

りがない状態を指します。 ひきこもり状態になる要因はさまざまですが、多くの場合、本人は「傷付き感」を持っ

でも構いません。まずはご連絡ください。 困りごもりサポートセンター ひなた 0869・24・8650



**低所得の子育て世帯に
対する子育て世帯生活
支援特別給付金のお知らせ**

新規児童扶養手当受給者
②令和4年度「低所得の子育て世帯に
対する子育て世帯生活支援特別給付金（ひとり親世帯分）」を受給した世帯

食費などの物価高騰に直面する子育て世帯に対し、その実情を踏まえた生活支援を行うため、低所得の子育て世帯の人へ給付金を支給します。本給付金を受給するに当たり、申請が必要な人と申請が必要でない人がいます。

申請が必要な人には、6月上旬に本給付金を支給していただきます。

申請が必要な人は、市ホームページの内容をご確認のうえ、申請書を提出してください。

申請書は、こども家庭課・各支所・出張所で配布しているほか、市ホームページからダウンロードすることができません。

▽支給額
児童一人当たり5万円

▽対象者
【申請が不要な人】
①令和5年3月分の児童扶養手当受給者および4月分の

新規児童扶養手当受給者
②令和4年度「低所得の子育て世帯に
対する子育て世帯生活支援特別給付金（ひとり親世帯分）」を受給した世帯

食費などの物価高騰の影響を受け、家計が急変した世帯など

※ひとり親世帯分か、ひとり親以外の世帯分かで申請様式が異なります。詳しくは市のホームページをご確認ください。

■詳細はこちらから
ひとり親世帯分



市ホームページ



市ホームページ

▽申請が不要な人
①令和5年3月分の児童扶養手当受給者および4月分の

はかりの定期検査を受けましょう

取引や証明に使っているはかり（家庭用を除く）は、2年に1度定期検査を受けることが義務付けられています。本市は今年度が検査年度となっており、次のとおり定期検査を行います。

検査対象となるはかりを使用している人は、最寄りの会場で必ず検査を受けてください。

秤量500キログラムを超えるはかりは、一般社団法人岡山県計量協会に依頼して、代検査を受検してください。

なお、現在使用しておらず、これからも使用する予定のないはかりについては、検査を受ける必要はありません。

▽定期検査が必要なはかり
・商店、事業所、農協、漁協などで商取引に使っているもの（主に量り売りや出荷など）
・農家が庭先取引や箱（袋）詰めして農産物を出荷（個人取引）するとき使うもの

一般運送事業者宅配便の取扱店における料金特定に使用のもの

・病（医）院、薬局などで使う調剤用のもの

・病（医）院、保健所、役所、学校、保育所または福祉施設などで使用する体重計など

▽検査手数料
・はかり1個当たり500円
・2210円、分銅・おもり10円

※種類によって異なります。

▽日時・検査場所

開催日	時間	場所
7月18日(火)	10:30～12:00	長船支所
	13:30～15:00	
7月19日(水)	10:30～12:00	牛窓支所
	13:30～15:00	
7月20日(木)	10:30～12:00	瀬戸内市役所
	13:30～15:00	
7月21日(金)	10:30～12:00	瀬戸内市役所
	13:30～15:00	
7月24日(月)	10:30～12:00	瀬戸内市役所
	13:30～15:00	

▽日時・検査場所

☎0869-22-1284
☎086-286-8950
☎0869-22-1284
☎086-286-8950

国民年金保険料免除の申請について

ねんきんのおはなし♪

経済的な理由などで納付が困難な場合、保険料の納付が「免除」または「猶予」される制度があります。この制度を利用することで、将来の年金受給権の確保だけでなく、万一の事故などにより障害を負った時の障害基礎年金の受給資格を確保できます。

【申請期間】

過去期間：申請書が受理された月から2年1カ月まで
将来期間：翌年6月分まで
※1月から6月に申請したときは、その年の6月分まで
※学生納付特例は年度末まで

●免除・納付猶予申請

本人、配偶者、世帯主それぞれの前年所得が一定額以下の場合や失業などの理由がある場合、申請により保険料の納付が全額免除または一部免除となります。また、50歳未満の人は審査により納付が猶予される場合があります。

●学生納付特例

大学（大学院）、短大、高等学校などに在学する学生の人が申請できます。

令和5年度分（令和5年7月から令和6年6月まで）は令和5年7月1日以降に申請できます。その他にも、失業や新型コロナウイルス感染症の影響により収入が減少し納付が困難な人向けの特例制度もあります。詳しくは日本年金機構のホームページをご覧ください。



日本年金機構ホームページ



☎0869-22-1790

☎0869-22-1790

☎086-270-7925

（自動音声案内2番）

**消費生活
安心ほっとライフ**

第55話 美容医療サービスのトラブル

<事例①>

「10万円の全身脱毛」のSNS広告を見て、クリニックに出向いたところ「広告の施術は効果が低い。本来70万円のコースを60万円にする」と勧められ、契約してしまった。後悔してクーリング・オフを申し出たが、応じてもらえない。

<事例②>

「二重まぶたの手術が1日で可能。手術当日に化粧できる」というSNS広告を見て、カウンセリングを申し込んだ。カウンセラーから「50万円の手術は腫れない」「一緒に脂肪吸引もやるとよい」と勧められ、90万円の契約を結んだ。そのまま当日手術を受けることになったが、術後1週間経っても腫れが引かない。リスクの説明はなかった。

<トラブルにあわないためのポイント>

- その場で契約・施術をしないようにしましょう。
- 安さ・手軽さが強調されている広告には注意しましょう。
- 施術前にリスクや副作用を確認し、医師から十分に説明を受けて検討しましょう。
- いったん契約すると、無条件に返金を受けることは困難です。契約は慎重に検討しましょう。
- 「お金がない」なら「契約しない」ときっぱり断りましょう。
- トラブルにあった場合は、すぐに消費生活センターに相談しましょう。

☎0869-24-8011

※消費生活相談は『消費者ホットライン☎番なし188（イヤヤ!）』も利用できます。



熱中症に注意しましょう

昨年、瀬戸内市では47人が熱中症で救急搬送されていま...



熱中症を引き起こす原因は「環境」と「からだ」にあります。気温が高い「環境」や水分補給ができていない「からだ」が熱中症につながります。

協働提案事業成果報告会を開催します

令和4年度に実施した協働提案事業の成果報告会を開催します。地域活動に興味・関心のある人はぜひご参加ください。

- 日時 7月5日(水) 午後1時30分~午後4時30分
場所 瀬戸内市役所本庁舎2階大会議室
内容 令和4年度に市から補助金を受けて実施した協働提案事業(10事業)について、市民活動団体などがその成果を報告します。

意識状態が悪い場合や自分で水分摂取ができないなどの症状がみられる場合は救急車を呼びましょう。



消防本部警防課
0869-22-1492

企画振興課
0869-22-1031



市ホームページ

※詳細は市ホームページをご確認ください。

なるほど!!健康教室

瀬戸内市民病院では、さまざまなテーマで健康教室を開催しています。ぜひご参加ください。

- 日時 7月20日(木) 午後2~3時
場所 瀬戸内市民病院
テーマ 認知症について ~セルフチェックをしてみよう~
講師 本原夢乃氏(作業療法士)
定員 20人
参加費 無料
申込期限 7月19日(水)
会場 瀬戸内市民病院
0869-22-1234

漏水の早期発見に努めましょう

漏水は、少量であっても長期間放置すれば、大きな使用水量につながります。

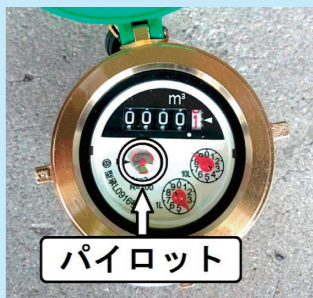

水道メーターの自主点検を行いましょ

使用水量が多いと感じたときは、蛇口を全部閉めて水道メーターを確認してください。水道メーターの中のパイロット(銀色の円盤)が回っていたら、漏水の可能性が...

ただし、地下や壁の中での漏水の場合、指定工事店が修理すると、使用水量認定(減量)の対象となることがありますので、上水道業務課へご相談ください。

なお、調査・修理などには費用がかかりますので、指定工事店と相談の上、ご依頼ください。



宅地内での水道管のひび割れや給水器具(蛇口・温水器など)の故障などにより漏水した場合は、漏水分の水道料金は使用者負担となります。
①瀬戸内市暴力団排除条例第2条第1号および第2号に規程する暴力団または暴力団員等およびそれらの利益となる活動を行う人であると認められる人
②国や地方公共団体などによる補助金などにおいて不正経理や不正受給を行ったことがある人
③市税の滞納がある人
※書類審査および事業計画に関するヒアリングを実施し、審査を行った上で補助対象者を決定します。全ての応募者が必ず補助対象になるとは限りません。

募集

水道メーター検針員登録者の募集

水道メーターの検針を行う検針員を募集しています(随時受付)。詳しくは、上水道業務課へお問い合わせください。

市内各世帯および事業所などの水道メーターを、奇数月の15日から25日の間の基準日をもとに検針する業務です。
※検針件数は1地区当たり300件から600件程度。地区により件数は異なります。

▽委託料 1件につき84円
※委託契約のため社会保険・雇用保険はありませんが、傷害保険があります。

▽応募資格
原則20歳以上の人で、瀬戸内市に土地勘のある人。責任を持って検針用端末の操作や管理ができ、期日に検針ができる人。
※2年間の登録制です。欠員が生じた場合に検針業務従

お知らせ
募集
催し物
相談

市民後見人になりませんか

権利擁護センターは、せとうちでは、認知症や障がいにより判断能力が十分でない人の権利を守り、身近な立場で支援する「市民後見人」の養成研修事前説明会を開催します。

▽日時 7月24日(月) 午前10時~午前11時30分(午前9時30分受付開始)

▽場所 市総合福祉センター
▽定員 30人(先着順・定員になり次第締切)

▽参加費 無料
▽申込期限 7月18日(火)
▽申込権利擁護センターは、せとうち
0869-24-7711

「太陽光パネル・蓄電池」の共同購入参加者募集

瀬戸内市をはじめ岡山県内の7市町を対象とした、太陽光パネルや蓄電池を共同で購入するキャンペーンを実施しています。

共同購入とは、太陽光パネルと蓄電池の購入希望者を募り、一括して発注することで、個人で購入するより安い費用で購入できる仕組みです。

▽参加登録期間 8月23日まで
※瀬戸内市が行う太陽光パネルなどの補助金制度の対象となる場合があります。補助金制度については、生活環境課までお問い合わせください。



専用WEBサイト

岡山山みんなのおうちに太陽光事務局
0120-623-100

定年帰農者等促進支援事業の募集について

農地を将来にわたって持続的に活用する多様な担い手を確保することを目的として、定年退職などを迎え、農業経営を開始する人が導入する機械・設備などの初期投資費用に対し、予算の範囲内で補助金を交付します。

対象となる機械・設備や応募方法などの詳細は市ホームページをご確認ください。

▽応募資格
(1)55歳以上65歳未満の人
(2)概ね1ヘクタール以上の農地を経営する計画を有する人
(3)地域集落の中心的な担い手として、今後10年以上農業経営を継続する意志のある人
(4)市内に住所を有する人
(5)本人または農地法第2条第2項に該当する世帯員などが市内に農地を10アール以上所有していること
(6)退職またはそれに準ずる日から3年以内であること
(7)次の①から③までのいずれにも該当しない人

▽補助率
補助対象経費の2分の1以内(上限150万円)

▽応募書類
産業振興課、中央公民館(邑久)、長船町公民館、牛窓町公民館に備え付けています。(ホームページからダウンロード可)

▽応募締切
8月18日(金)

産業振興課
0869-22-3934



まちの話題

(問) 秘書広報課: ☎0869-24-7095

い つまでもお元気で

100歳を迎えた高齢者をお祝い

4月13日に満100歳を迎えた長田富貴子さん(邑久町)のお祝いに、武久頭也市長らが訪問し、お祝い状などを贈呈しました。

岡山市で生まれ育った長田さんは結婚後、瀬戸内市邑久町に移り住み、夫の家業(診療所)を支えながら4人の子どもを育て上げました。

次男の建さんによると、とても働きもので、子の思いを尊重し、一生懸命育ててくれ、俳句を詠むことが好きで雑誌によく投稿していたそうです。現在は施設に入居し、日々穏やかに過ごしています。

長寿の秘訣は「好き嫌いなくなんでもよく食べること」。長田さん、これからますますお元気で過ごしてください。



ご家族、武久市長とともに記念撮影をする長田さん(写真前列右)

瀬戸内市の味

そうめん南瓜のきんぴら風

そうめん南瓜は瀬戸内市の特産物です!



◆材料(4人分)

- そうめん南瓜 (200g)
- こんにゃく (1/2枚)
- にんじん (1/2本)
- さやいんげん (6本)
- 赤とうがらし (1/2本)
- サラダ油 (大さじ2)
- しょうゆ (大さじ2)
- 砂糖 (大さじ1/2)
- みりん (大さじ1)

◆作り方

- ① そうめん南瓜は、ゆでてほぐす。
- ② こんにゃくは短冊切り、にんじんは細切り、さやいんげんは斜め薄切り、赤とうがらしはヘタと種を取って小口切りにする。
- ③ フライパンにサラダ油、赤とうがらしを入れて火にかけ、こんにゃく、にんじんを炒める。
- ④ にんじんに火が通ったら、さやいんげん、そうめん南瓜を加えてさっと炒め、Aで味をつける。

岡健康づくり推進課
☎0869-24-8031



介護の入門的研修 受講者募集中!

基本的な介護の知識や技術を現役福祉・介護職員から直接学ぶことができます。介護に関心のある人、介護の仕事に携わりたい人など、どんなにでも無料で受講できます。

▽日にち

- 8月24日(木)、31日(木)、
- 9月1日(金)、5日(火)、
- 9日(土)

※合計5日間のカリキュラムです。

▽場所

瀬戸内市総合福祉センター、特別養護老人ホームあじさいのおか牛窓

▽申込期限

8月3日(木)

研修の開始時間など詳細はホームページをご確認ください。



ホームページ

岡山県社会福祉協議会岡山県福祉人材センター
☎086-226-2888

催し物



瀬戸内市立美術館 展示会

印象派とトリックアート展

モネ、ゴッホ、セザンヌなどの印象派画家の絵をモチーフにしたトリックアート作品を展示します。

トリックアートは、視覚の錯覚や立体トリックなどの要素を取り入れた、大人も子どもも楽しめるユニークな体験・参加型アートです。見るだけでなく、触ったり写真を撮



「ゴッホとカフェ」

撮ったりして世界の名画をより身近に楽しむことができます。

▽開催期間 6月27日(火) ~ 8月20日(日)

▽観覧料 一般500円、団体(20人以上)・65歳以上400円、オリーフ会員(友の会)250円、小・中学生200円、障害者手帳提示の人は無料

▽開館時間 午前9時~午後5時(入館は午後4時30分まで)

▽休館日 7月3日(月)、10日(月)、18日(火)、24日(月)、31日(月)

▽場所 瀬戸内市立美術館

瀬戸内市立美術館

☎0869-34-3130

みんなの力で海岸をきれいに!

リフレッシュ瀬戸内

「リフレッシュ瀬戸内(海岸清掃)」を実施します。美しいまちづくりを推進するため、皆様のご協力をお願いします。

▷日時 7月18日(火) 午後5時30分~午後6時(小雨決行)

▷場所

- ・牛窓町牛窓 むしろえ 筵江海岸
- ・邑久町虫明 むつぎ 扇海岸

▷集合場所 現地(いずれかの海岸)

※ごみ袋・軍手は市で用意します。



岡建設課

☎0869-22-2099

「海難ゼロへの願い」

海の事故ゼロキャンペーン

夏場に多発している海の事故を防止するため、毎年7月16日から31日までの16日間を「海の事故ゼロキャンペーン」期間として、「海難ゼロへの願い」をスローガンに官民一体となった海難防止活動を実施しています。

自分の命を自分で守るための3つの基本プラス

- ① ライフジャケットの常時着用(海に浮くこと)
- ② 連絡手段の確保(スマートフォンや携帯電話を防水ケースに入れて持つこと)
- ③ 海の緊急電話118番(救助要請をすること)



家族などへ帰港・帰宅予定時刻を伝える(捜索救助の早期行動につながる)



岡海難防止強運運動玉野地区推進連絡会議(玉野海上保安部交通課)

☎0863-32-3589

1	土	⑧瀬戸内市体協ゴルフ大会 9:00 長船カントリークラブ		
2	日	⑧歩こう会 操山コース 8:29発 邑久駅		
3	月		休館日	休館
4	火			
5	水			
6	木	⑧窓口業務の時間延長 17:15~19:00 瀬戸内市役所		
7	金			
8	土			
9	日	⑧瀬戸内市夏季ソフトバレーボール大会 7:00 牛窓中学校体育館 ⑨マイナンバーカード申請・交付休日窓口 9:00~16:40 瀬戸内市役所 マイナポイントの申請サポート休日窓口 9:00~17:00 瀬戸内市役所		
10	月		休館	休館
11	火			
12	水	⑦1歳6カ月児健診【対象:令和3年12月生】 13:15~13:45 中央公民館		
13	木	⑤こころの健康相談 13:30~16:30 瀬戸内市役所 ⑦2歳児健診【対象:令和3年3月生】 13:15~13:45 中央公民館		
14	金	④離乳食講習会【対象:7~12カ月児】 10:00~11:30 中央公民館 ⑥精神保健福祉相談 13:30~15:00 瀬戸内市役所		
15	土			
16	日	⑧瀬戸内市前期卓球大会 9:00 長船スポーツ公園体育館		
17	月			
18	火		休館	休館
19	水	⑦乳児健診(4カ月児)【対象:令和5年2月生】 13:15~13:45 中央公民館		
20	木	①②行政・なやみごと相談 10:00~12:00 瀬戸内市役所		
21	金			
22	土			
23	日	⑧第36回スポーツウェルネス吹矢大会 邑久 B&G 海洋センター サブアリーナ ⑨マイナンバーカード申請・交付休日窓口 9:00~16:40 瀬戸内市役所 マイナポイントの申請サポート休日窓口 9:00~17:00 瀬戸内市役所		
24	月		休館	休館
25	火	③育児相談 9:30~11:00 中央公民館		
26	水	①②行政・なやみごと相談 10:00~12:00 牛窓支所 ⑦3歳児健診【対象:令和2年1月生】 13:15~13:45 中央公民館		
27	木			
28	金	①②行政・なやみごと相談 10:00~12:00 長船支所 ④離乳食講習会【対象:4~6カ月児】 10:00~11:30 中央公民館		
29	土			
30	日			
31	月		休館	休館

⑦「長船の郷土刀パーティⅡ」(開催中~7月2日)
夏季特別点「戦乱と流行 -南北朝時代の刀剣-」(7月8日~9月10日)

⑧「印象派とトリックアート展」(開催中~8月20日)

瀬戸内ブルーシャインズ ルビーリーグ試合情報

▷日時 7月22日(土) 11:00~瀬戸内ブルーシャインズ VS 10CaratExpress
▷場所 邑久スポーツ公園

▷日時 7月29日(土) 11:30~瀬戸内ブルーシャインズ VS 至誠館大学
▷場所 邑久スポーツ公園

問い合わせ・予約先など

- 行政相談(主に行政全般に関する相談)
【相談員:行政相談委員(予約不要・無料)】
固総務課 ☎0869-22-1112
 - なやみごと相談(主に人権や身近な悩みごとに関する相談)
【相談員:人権擁護委員(予約不要・無料)】
固ダイバーシティ推進室 ☎0869-22-3922
 - 育児相談(乳幼児に関する相談)
固健康づくり推進課 ☎0869-24-8061
 - 離乳食講習会
【対象:生後4カ月以上の乳児の保護者(要予約・無料)、
定員:4~6カ月児8人、7~8カ月児6人、9~12カ月児6人】
固健康づくり推進課 ☎0869-24-8031
 - こころの健康相談
【相談員:臨床心理士(要予約)】
固健康づくり推進課 ☎0869-24-8031
 - 精神保健福祉相談(精神保健福祉に関する相談)
【相談員:精神科専門医(要予約)】
固岡山県備前保健所 ☎086-272-3934
 - 子どもの健診
固健康づくり推進課 ☎0869-24-8061
 - 窓口業務の時間延長(市民課、税務課等の業務の一部)
※取り扱いができない業務もあります。詳細は
お問い合わせください。
固市民課 ☎0869-22-1115
・国保年金医療給付課 ☎0869-22-1790
・税務課 ☎0869-22-1114
 - マイナンバーカード申請・交付休日窓口、
マイナポイントの申請サポート休日窓口
※交付については事前予約が必要です。
固市民課 ☎0869-22-1115
- ※①~⑨の日時は、左のカレンダーをご覧ください。
- 消費生活相談(架空請求・訪問販売などに関する相談)
(予約不要・市役所開庁日に相談受付)
固消費生活センター ☎0869-24-8011
 - 発達障害専門相談
【相談員:臨床心理士(要予約・相談日はお問い合わせください)】
固にじいるスクエアせとうち ☎0869-24-8862
 - 住宅増改築相談
【相談員:住宅相談員(要予約・相談日はお問い合わせください)】
固建築住宅課 ☎0869-22-2649

- 備前長船刀剣博物館の行事
固備前長船刀剣博物館 ☎0869-66-7767
- 瀬戸内市立美術館の行事
固瀬戸内市立美術館 ☎0869-34-3130
- 瀬戸内市スポーツ協会の行事
固瀬戸内市スポーツ協会 ☎0869-22-2211
HP <https://setouchi-taikyo.or.jp/>

7月31日(月)が納付期限の市税・保険料

固定資産税【2期】・国民健康保険税【1期】
介護保険料【1期】
※納付には口座振替が便利です。ぜひご利用ください。

人の動き 《令和5年6月1日現在、かつこ内は前月比》

人口	36,363人 (-35)	男	17,562人 (-6)
世帯	15,944世帯 (-32)	女	18,801人 (-29)

備前長船刀剣博物館
夏季特別展

夏季特別展「戦乱と流行・南北朝時代の刀剣」
南北朝時代の刀剣「」を7月8日から開催します。

刀身の姿は、刀身の幅や鋒の大きさなど、製作された時代や世相を反映し変わります。今回の展示では、刀身の姿が大きく変化する南北朝時代に製作された刀剣のほか、南北朝時代の前後の時期に製作された刀剣を展示し、時期による刀身の姿の違いなどを紹介します。

▽期間 7月8日(土)~9月10日(日)
▽入館料 一般800円、団体(20人以上)700円、高校・大学生500円、中学生以下無料
▽休館日 毎週月曜日(祝日の場合は翌日が休館)
▽場所 備前長船刀剣博物館
固備前長船刀剣博物館 ☎0869-66-7767

相談



もの忘れ相談会を開催します

もの忘れや認知症が心配な本人またはご家族を対象に、もの忘れ相談会を開催します。認知症は誰にでも起こりうる脳の病気です。初期の段階で治療を行うことにより、症状が改善したり、進行を遅らせたりすることができるとあります。また、検査をすることで別の病気が見つかることもあります。

「同じものを何度も買ってしまう」「探し物をするが増えた」など気になることや困ったことがあれば、自分や家族だけで抱え込まず、お気軽にご相談ください。相談は予約制(1人約30分)です。電話、FAX、市ホームページのメールフォームで相談者の氏名と連絡先をご連絡ください。

▽日時 7月14日(金)
午後1時30分~午後3時

宝くじ公式サイト
宝くじがネットで購入できる!
宝くじ公式サイト

宝くじの収益金は、明るく住みよいまちづくりに使われます

お問い合わせ先 | 宝くじコールセンター TEL: 0570-01-1192 (ナビダイヤル有料)
TEL: 011-330-0777 (有料)

固申請トータルサポートセンター
☎0869-22-3800
FAX 0869-22-3801

市ホームページ

▽場所 市総合福祉センター
▽相談対応職員 保健師、社会福祉士、看護師など
▽相談料 無料
▽予約期限 7月7日(金)



花火・火遊びによる火災を防ぎましょう!

夏は家族や友人と花火をする機会が多くなります。楽しい思い出になるよう決められたルールを必ず守り、安全に気を付けて遊びましょう。

花火をするにあたり注意すること

- 水の入ったバケツ、ごみ袋、ローソク(マッチやライターは危険)を準備しましょう。
- 燃えやすいものがある場所は避け、広い場所で行いましょう。花火が禁止されている場所もあるのでよく確認しましょう。
- 花火を人や物に絶対に向けないようにしましょう。
- フリルが付いた服などは火が移りやすく火傷の恐れがあるので気を付けましょう。
- 花火は1本ずつ火を付けましょう。
- 風の強い日は花火をやめましょう。
- 花火を自分の体に近づけないようにしましょう。

- 会話などに夢中になったりよそ見をしたりせず、花火から目を離さないようにしましょう。
- 火が付いている花火の前に行かないようにしましょう。
- ★打ち上げ花火では・・・
- 明るい場所で点火確認をしましょう。
- 火を付けた後はすぐに離れましょう。
- 途中で火が消えてものぞきこまないようにしましょう。
- 打ち上げ花火が飛ぶ方向をよく確認し使用しましょう。

花火を処分するときに注意すること

・使用した花火はもちろん、未使用の花火も、処分する際は数日水の入ったバケツにつけてから処分しましょう。

固消防本部予防課 ☎0869-22-1493

参加無料

公益財団法人 瀬戸内市歴史まちづくり財団 歴史講演会
「古墳時代の瀬戸内市－前方後円墳を中心に－」

古墳は古代の人々が手造りした巨大な構築物で、現在でも瀬戸内市内にその姿を残しています。古墳の場所や形、大きさなどから瀬戸内市の古墳の特徴や魅力、重要性について瀬戸内市文化財保存活用地域計画策定に関わられた亀田先生が講演します。

- ▷日時 7月29日(土) 午後1時30分～午後3時
- ▷場所 中央公民館(邑久) 研修室
- ▷定員 80人(申込不要・当日先着順)
- ▷講師 亀田修一氏(岡山理科大学名誉教授)

瀬戸内市歴史まちづくり財団
☎0869-24-7788

投稿をお待ちしています

- ①1歳のお子さんの写真
氏名、住所、生年月日、家族(氏名、続柄:2人まで)からのひとことをご記入
 - ②短歌・俳句・川柳・詩
 - ③催し物の告知や募集
 - ④イラスト・絵手紙
 - ⑤瀬戸内市の風景などの写真
写真の題名、撮影場所・日時、コメント、市ホームページへの掲載可否などを記入
- ★応募方法
住所・氏名・電話番号を明記し、はがき・FAX・電子メールなどで秘書広報課へ送付してください。匿名・ペンネームを希望する場合は、その旨もお書きください。
- 〒701-4292 瀬戸内市邑久町尾張300-1
☎0869-24-7095
FAX 0869-22-3304
mail: hiroba@city.setouchi.lg.jp



令和5年度 瀬戸内市芸術祭実行委員会

9月から12月の4ヶ月、105日間の期間を瀬戸内市芸術祭期間と位置付けて、市内で行われる文化芸術に関するイベントをつなぎ、みんなで一緒に盛り上げましょう。

参加イベント募集!

第三回 瀬戸内市市民芸術祭
2023年9月10日(日)～12月24日(日) 105日間
詳細は裏面をご覧ください。

a. 音楽 b. 舞踏 c. 演劇
d. 伝統芸術
e. 美術
f. 映像
g. 文芸
h. 生活文化
i. その他

瀬戸内市市民芸術祭実行委員会

第三回瀬戸内市民芸術祭
参加イベント募集中!

9月10日(日)開幕の第三回瀬戸内市民芸術祭に参加するイベント募集が始まりました。12月24日までの105日間に瀬戸内市で開催する、市民のための市民が創る芸術の祭典に、今年も多くの方のご参加をお待ちしています。詳しくはホームページをご覧ください。

【1次締切】7月23日(日)
※1次締切までの申し込み分は公式パンフレットでPR

【2次締切】8月18日(金)
※2次締切までの申し込み分は市民芸術祭公式ホームページにて紹介

市民芸術祭実行委員会事務局
☎0869-24-7059
mail: entry@setouchicity.art

公式ホームページ

文芸コーナー (敬称略)

新緑や玄孫生まれ今至福
藤井 トメ(牛窓町牛窓)

紅白の卯の花満開初夏の庭
服部 文枝(邑久町大窪)

葉桜やグラウンドゴルフ隠しをり
原野信一郎(牛窓町牛窓)

鯉職高く泳げと綱を引く
野口 慶子(牛窓町牛窓)

鳥遊ぶ庭の一隅麦の秋
後藤 靖子(牛窓町牛窓)

陶を焼く焔真直ぐや朴の花
的場 松葉(牛窓町長浜)

また地震不安がつる日本列島
大倉 衛(長船町飯井)

てらてらと柿若葉映え
さんかんも熟れある庭あり
去り難く立つ
上山 幸子(邑久町豊安)

塔頭は庭とりくくに深見草
当麻れんぞにふかみゆく春
桂舟道人(邑久町山田庄)

津軽へとストロー列車は温もりを
あゝ日本っていいなと思ふ
舟積由紀子(牛窓町鹿忍)

こども用品無料交換会

瀬戸内市社会福祉協議会では、次のとおりこども用品無料交換会を開催します。まだ使えるこども用品を持ち寄って、お友だちに贈る感覚で交換しませんか。詳しくは社会福祉協議会までお問い合わせください。

▷日時 7月22日(土) 午前10時～午後3時
▷場所 瀬戸内市総合福祉センター(入場無料)
▷交換できるもの
・こども服、靴、帽子全般(洗濯済みのもの)
・未開封のオムツ
・市内保育園、こども園、幼稚園、小学校、中学校の制服と体操服(洗濯済みのもの)
・未使用の文房具、絵本、図鑑

▷募集方法
・持参による受付(社会福祉協議会本所、長船・牛窓出張所)
・郵送による受付(送料は発送者負担)
詳しくは社会福祉協議会のホームページをご覧ください。

長島愛生園 福祉課
☎0869-25-0321

〜長島愛生園架橋35周年記念〜
慰霊の花火

長島愛生園では、「架橋35周年・慰霊の花火」を打ち上げます。今回は地域の皆さんも、場所限定ですが観覧できます。

▷日時
7月27日(木)
午後8時～午後8時30分
▷打ち上げ数 2,000発
※花火のみで、外部の人向けの屋台は出ません。
※天候により、翌日同時刻に順延する場合があります。

瀬戸内市社会福祉協議会
☎0869-22-2940 FAX 0869-22-1850

まじめなお掃除屋さん
CLiP クリップ

(株)オータニ CLiP 事業部
岡山県瀬戸内市長船町服部 321-25
TEL.0869-26-4710
https://majime-osouji.com/

どんなお掃除も
心を込めて
仕上げます!

★人気のお掃除メニュー★
エアコン レンジフード お風呂 各13,200円～

現地訪問、オンライン、お電話などご希望に合わせて無料でお見積もりいたします。

令和5年10月から始まるインボイス制度への対応もあまかせください!

近成彰彦 税理士事務所

〒701-4302 瀬戸内市牛窓町牛窓4448 牛窓テレモーク2F 山-1
TEL.0869-24-8156 [牛窓テレモークは、旧牛窓診療所を活用した複合施設です]

クラウド会計にも対応!

TKC全国会